

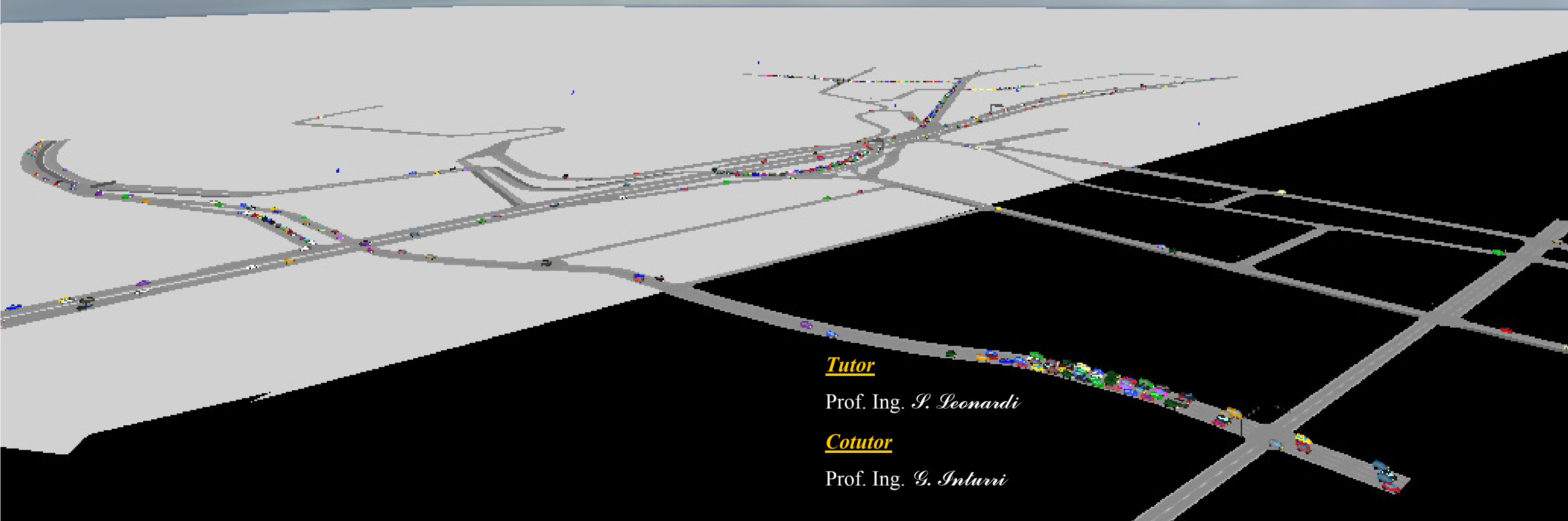

*Corso di Dottorato in 'Ingegneria delle Infrastrutture  
Idrauliche, Sanitario-Ambientali e dei Trasporti'  
- XXVI ciclo -*

**“Microsimulazione di Reti Stradali in presenza di  
Sistemi di Infomobilità”**

Corsista: Dott. Ing. *Stefano Marletta*



**Tutor**

Prof. Ing. *S. Leonardi*

**Cotutor**

Prof. Ing. *G. Inturri*



# Indice degli Argomenti

1. Obiettivi della ricerca ed inquadramento teorico .....	7
1.1 Quesito di ricerca.....	7
1.2 Stato dell'arte .....	8
1.3 Inquadramento teorico.....	13
1.3.1 Simulazione dinamica del traffico.....	13
1.3.2 Modelli di assegnazione in presenza d'informazione .....	17
1.3.2.1 Funzioni, struttura e componenti.....	17
1.3.2.2 Caratteristiche dell'informazione somministrata .....	28
1.3.2.3 Interazioni dinamiche in presenza di sistemi informativi .....	35
Bibliografia di capitolo.....	40
2. Modelli .....	45
2.1. Approcci alla modellazione dell'informazione in Aimsun .....	45
2.1.1. Inquadramento.....	45
2.1.2. Procedure di gestione dei flussi - <i>Traffic Management</i> - .....	48
2.1.3 Assegnazione della Domanda di Trasporto - <i>Traffic Assignment</i> - .....	55
2.1.3.1. Inquadramento.....	55
2.1.3.2 Dynamic User Equilibrium - <i>DUE</i> - .....	59
2.1.3.3 Dynamic Traffic Assignment - <i>DTA</i> - .....	64
2.1.3.3.1 Inquadramento.....	64
2.1.3.3.2 Rappresentazione della rete e classificazione dei percorsi.....	65
2.1.3.3.3 Definizione della Funzione di Costo di un arco .....	67
2.1.3.3.4 Algoritmo di calcolo dei percorsi - <i>Shortest Path Algorhythm</i> -.....	76
2.1.3.3.5 Modelli di Assegnazione.....	78
2.2 Modellazione della condotta di guida in ambiente Aimsun .....	99
2.2.1 Car-Following Model .....	101
2.2.1.1 Single-Lane Car-Following Model .....	101
2.2.1.2 Calcolo della Velocità Massima Desiderata.....	105
2.2.1.3 Two-Lanes Car-Following Model.....	107
2.2.2 Lane-Changing Model.....	109
2.2.2.1 Standard Lane-Changing Model .....	109
2.2.2.2 Gap-Acceptance nel modello Lane-Changing .....	113
2.2.2.3 On-Ramp Lane Changing Model .....	114

2.2.3 Gap-Acceptance Model.....	117
Bibliografia di Capitolo.....	120
3 Metodologie.....	123
3.1 Selezione dei modelli e loro combinazione.....	123
3.1.1 Formulazione dei modelli di assegnazione in funzione informativa.....	123
3.1.2 Generazione dei veicoli - <i>Vehicle Arrival</i> -.....	133
3.1.3 Modelli di comportamento - <i>Vehicle Behavioural Models</i> -.....	134
3.2 Strutturazione del processo di simulazione.....	139
3.3 Configurazione dei risultati e modalità di analisi.....	145
3.3.1 Inquadramento.....	145
3.3.2 Grandezze di risposta e livello di aggregazione.....	145
3.3.3 Precisazione della modalità di analisi dei risultati.....	150
3.4 Analisi di sensibilità del modello.....	155
3.4.1 Robustezza dei modelli di scelta del percorso.....	155
3.4.1.1 Metodologia.....	155
3.4.1.2 Risultati.....	159
3.4.1.3 Considerazioni.....	162
3.4.2 Sensibilità dei modelli comportamentali degli utenti.....	164
3.4.2.1 Metodologia.....	164
3.4.2.2 Risultati e considerazioni.....	165
Bibliografia di Capitolo.....	173
4 Caso Studio.....	175
4.1 Inquadramento.....	175
4.2 Topologia.....	175
4.2.1 Contestualizzazione.....	175
4.2.2 Implementazione.....	176
4.3 Domanda di Trasporto.....	182
4.3.1 Contestualizzazione.....	182
4.3.2 Implementazione.....	184
4.4 Analisi dei risultati.....	196
4.4.1 Inquadramento.....	196
4.4.2 Analisi per Soglie ‘Critiche’.....	197
4.4.2.1 Statistiche di sistema.....	197
4.4.2.2 Statistiche per coppie O/D.....	205

4.4.3 Analisi Trasversale - <i>Traversal Analysis</i> - .....	210
4.4.3.1 Statistiche di sistema .....	210
4.4.3.2 Statistiche per coppie O/D.....	211
4.4.4 Conclusioni.....	213
Bibliografia di Capitolo.....	215
APPENDICE A .....	217
Elaborazione statistica dei risultati in Aimsun .....	217
A.1 Inquadramento.....	217
A.2 Statistiche di sistema - <i>System Statistics</i> - .....	218
A.2.1 Definizioni.....	218
A.2.1 Misure relative ai singoli veicoli .....	220
A.2.2 Calcolo delle statistiche di sistema.....	222
A.3 Statistiche di tragitto - <i>Stream Statistics</i> - .....	225
A.3.1 Definizioni.....	225
A.3.2 Misure relative ai singoli veicoli .....	227
A.3.3 Calcolo delle statistiche di tragitto .....	229



# 1. Obiettivi della ricerca ed inquadramento teorico

## 1.1 Quesito di ricerca

Come espresso sinteticamente dal titolo “*Microsimulazione di Reti Stradali in presenza di Sistemi di Infomobilità*”, il presente studio si prepone di esaminare l’effettiva capacità da parte dei moderni softwares di simulazione del traffico di implementare la presenza di sistemi di disseminazione dell’informazione in tempo reale ed al contempo indagare, attraverso la simulazione, gli effetti dell’informazione sull’utenza dei sistema di trasporto, con riferimento al solo modo di trasporto su veicolo privato. Pare subito evidente come tali obiettivi siano mutuamente correlati: la stima attendibile dell’impatto dell’informazione sull’utenza di un dato sistema di trasporto presuppone, infatti, l’efficacia dei modelli e delle procedure elaborati per la la sua implementazione.

L’interesse della presente ricerca non è dunque rivolto alla discettazione sulle diverse soluzioni applicative, che pur hanno avuto un notevole impulso specialmente nell’ultima decade sull’onda dello sviluppo incipiente delle tecnologie wireless e della diffusione di dispositivi palmari (smartphones, tablets), accanto alla digitalizzazione della strumentazione in dotazione ai veicoli (computers di bordo, sensori di guida assistita etc.). Essa si concentra invece sull’altro aspetto, complementare a quello applicativo appena mensionato, concernente la modellazione dell’informazione ai fini della sua efficace riproduzione in ambienti virtuali di simulazione. Dato il recente emergere di questa branca nell’ambito della pur giovane Teoria dei Sistemi di Trasporto (se confrontata con settori di ben più consolidata tradizione scientifica), la formulazione di modelli analitici idonei a descrivere le diverse componenti del processo informativo ed i diversi fenomeni da esso ingenerati nel funzionamento del sistema di trasporto in cui opera, è tuttora una branca in evoluzione.

Il livello di dettaglio richiesto dalla natura del fenomeno stesso in esame, ha determinato la necessità di ricorrere a strumenti di simulazione in ambito microscopico, orientando in particolare la scelta sul software *Aimsun* prodotto dalla società catalana TSS-Transport Simulation Systems, che emerge nel panorama della simulazione delle reti di trasporto, per accuratezza e rigoroso fondamento teorico dei modelli d’interazione dinamica dei singoli veicoli e dei meccanismi che governano le scelte degli utenti di un sistema di trasporto.

## Obiettivi ed Inquadramento Teorico

Si è così scelto di affidarsi ad un software di simulazione specificamente elaborato per impieghi trasportistici tralasciando i simulatori ad agenti

A differenza dei programmi di simulazione ad agenti, che, progettati per le applicazioni più disparate, mancano da un lato di una specifica modellazione dei fenomeni tipicamente trasportistici, demandata di volta in volta al tecnico, ma consentono dall'altro di simulare con estrema efficacia la risposta spontanea degli agenti ad un evento secondo un dato sistema di regole; i moderni software di simulazione specificatamente dedicati alla modellazione delle reti di trasporto, al contrario, prevedono modelli e procedure che riproducono rigorosamente i diversi fattori che intervengono nel funzionamento di una rete di trasporto (dalla interazione tra i veicoli lungo la rete, alle modalità di scelta dei percorsi), ma proprio per la loro struttura rigida costruita sui fondamenti matematici della teoria delle reti di trasporto non sono in grado di cogliere l'estemporaneità della risposta dell'utenza stradale ad un evento, in generale, ed alla informazione in tempo reale sullo stato della rete attraverso sistemi *ATIS*, in particolare.

Esamineremo le procedure appositamente predisposte se presenti, e tenteremo di forzare i meccanismi più reconditi potenzialmente funzionali alla riproduzione dell'interazione informazione/utenza.

## 1.2 Stato dell'arte

Lo studio della letteratura ha permesso di constatare lo stato di avanzamento della ricerca di settore. La molteplicità degli aspetti che concorrono alla modellazione di sistemi di infomobilità ha determinato la necessità di attingere a fonti altrettanto diversificate, spaziando attraverso i diversi ambiti di trattazione che definiscono i contorni di questa materia; di seguito è tratteggiato a grandi linee un breve excursus attraverso i diversi contributi ad essa apportati nel corso della sua evoluzione.

A causa della onerosità di campagne di indagine ed esperimenti su scala reale, non sono numerosi gli studi che indagano l'influenza dell'informazione in un contesto reale, tra essi spiccano i lavori prodotti da Kawashima, Durand et al., Sparmann, che esaminano il grado di risposta degli utenti all'informazione trasmessa attraverso pannelli a messaggio variabile - VMS -. Tali studi, sebbene forniscano un utile riferimento per la stima della propensione degli utenti di un sistema di trasporto a seguire le indicazioni recepite, ovvero a modificare le scelte di viaggio assunte preventivamente prima di intraprendere lo spostamento, non



## Obiettivi ed Inquadramento Teorico

propongono una chiave di lettura per interpretare le motivazioni delle reazioni osservate utile alla comprensione dei meccanismi di scelta.

Molti studi affrontano invece l'analisi dell'impatto dell'informazione sugli utenti di una infrastruttura di trasporto attraverso la simulazione di situazioni reali in un contesto virtuale, ed il presente contributo va annoverato fra questi.

L'osservazione dei comportamenti di scelta in un contesto virtuale si è connotata classicamente attraverso tre approcci sperimentali alternativi:

- a. indagini motivazionali di tipo *Stated Preferences* - SP -
- b. uso di simulatori di guida in scala reale
- c. simulatori di scelta del percorso
- d. progettazione dell'informazione

Al primo si riconducono studi prettamente descrittivi: dalle analisi pionieristiche di Gordon e Wood (1970), Mast e Ballas (1976), Kobayashi (1979), e Jeffrey (1981), ai primi lavori sistematici prodotti a partire dalla metà degli anni '80 del secolo scorso, fra cui i contributi di Tsuji et al. (1985), Ben-Akiva et al. (1986), Al-Deek et al. (1989). Più recentemente, approcci di tipo sperimentale basati su indagini motivazionali di tipo SP sono l'oggetto dei lavori di Hato et al., Zhao et al., Bonsall e Whelan.

Spyradakis et al. conducono un'indagine motivazionale che descrive qualitativamente la correlazione fra la probabilità di modifica delle scelte di percorso e la frequenza dello spostamento, la motivazione, il grado di conoscenza di percorsi alternativi, la presenza di informazione, concludendo che essa cresce per spostamenti di tipo sistematico di ritorno a casa, se i percorsi alternativi sono familiari ed in presenza d'informazione.

Mahmassani e Jayakrishnan, dimostrano come la propensione dell'utente a mantenere la scelta assunta preventivamente, proseguendo lungo il percorso stabilito prima di intraprendere il viaggio, prevalga fino ad una certa soglia limite superiore di risparmio del tempo di viaggio (percepito o ottenuto attraverso informazione), superata la quale cresce la disposizione a modificare percorso.

Ancora Mahmassani insieme a Calice, evidenzia l'incidenza di variabili socio-economiche sull'attitudine a modificare scelte di viaggio, nonché la maggiore propensione a modificare congiuntamente, anziché separatamente, più scelte di viaggio (i.e. cambiare sia l'orario di partenza che il percorso nello stesso contesto di funzionamento del sistema, anziché in maniera differita con riferimento dunque a due contesti diversi).

Sempre Mahmassani et al., nell'ambito di un'indagine sperimentale condotta nella città di Austin, rilevano come il 46% del campione intervistato si dichiara certamente disponibile

## Obiettivi ed Inquadramento Teorico

ad acquisire informazioni prima d'intraprendere lo spostamento - *pre trip* - o durante il viaggio - *en route* -, mentre il 44% solo possibilmente. Lo stesso studio fornisce poi utili indicazioni sulla *compliance* degli utenti al contenuto informativo, indicando che il 47% del campione si dimostri favorevole a modificare percorso in accordo all'informazione ricevuta, mentre il 34% si dichiara indeciso qualora riportato ad un contesto reale. Sono altresì investigate le motivazioni di maggior incentivo alla modifica del percorso prescelto, ovvero i contenuti informativi dalla stessa utenza ritenuti più influenti sulle proprie scelte di viaggio, con i seguenti esiti: l'83% del campione identifica nel risparmio del tempo di viaggio l'informazione determinante ai fini della modifica del percorso, seguita dall'informazione sulla presenza di incidenti (81%), notizie sul livello di congestionamento delle arterie a valle (68%), informazioni sul tempo di viaggio che l'utente sperimenterà lungo il percorso preabilitato all'origine (55%).

Wardman et al., sempre attraverso gli strumenti propri di indagini *SP*, indagano il comportamento degli utenti in presenza di pannelli a messaggio variabile, sottoponendo ad un campione del sistema (rete extra-urbana della città di Manchester), possibili scenari di traffico e corrispondenti messaggi che riportano informazioni di tipo *descrittivo*, *qualitative* o *quantitative*, relative alle possibili alternative disponibili a partire dal nodo a valle del punto di somministrazione dell'informazione. Tenendo conto della segmentazione dell'utenza in relazione a variabili socio-economiche significative, i risultati evidenziano come la scelta del percorso possa essere fortemente condizionata da stringhe informative riportate su VMS, rilevando in particolare: la significatività statistica tanto delle informazioni qualitative che quantitative; la maggiore influenza sulle scelte di diversione di informazioni sulla presenza di incidenti rispetto ad altre cause di ritardo (e.g. congestione, lavori); la correlazione fra impatto visivo più o meno accentuato del messaggio e probabilità di diversione.

Dai primi anni '90 del secolo scorso in poi, la sempre maggiore rilevanza delle problematiche legate all'informazione dell'utenza unita alle accresciute capacità computazionale dei computers ed al parallelo sviluppo di softwares di simulazione dinamica del traffico veicolare, hanno determinato il proliferare di studi incentrati sull'analisi dei comportamenti attuati dagli utenti in presenza di informazione, riconducibili al secondo e terzo degli approcci menzionati in precedenza. Fra questi ci si limiterà a riportare di seguito alcuni dei contributi più rilevanti.

J. Barcelò et al. confermano in diversi studi la centralità del meccanismo di assegnazione secondo modelli di scelta discreta di tipo stocastico in accordo ad un rinnovato paradigma

## Obiettivi ed Inquadramento Teorico

della microsimulazione, rispetto a quello tradizionale di mera emulazione stocastica dei flussi di traffico in una rete stradale, sottolineando come questa evoluzione costituisca un requisito essenziale ai fini della corretta valutazione della gran parte dei Sistemi ITS attraverso lo strumento della microsimulazione.

Mahmassani e Stephan suggeriscono, sulla base di evidenze sperimentali, l'assimilabilità dei comportamenti di modifica delle scelte preventive a comportamenti a *razionalità limitata*.

Brocken e Van der Vlist analizzano i comportamenti di scelta avvalendosi di un simulatore di guida in scala reale.

Ben-Akiva et al. offrono una descrizione dettagliata del processo decisionale dell'utente.

Yang et al., avvalendosi di un modello di *rete neurale artificiale* calibrato sulla scorta di esperimenti di laboratorio, tentano di individuare le variabili percepite come significative dagli utenti ai fini della formulazione delle scelte di viaggio e le modalità di elaborazione delle stesse da essi adottate. Gli esiti dello studio sembrano corroborare la tesi secondo cui le scelte attuate dagli utenti di un sistema di trasporto siano maggiormente influenzate da esperienze recenti che non da una conoscenza storica maturata su estesi intervalli di tempo.

Khattak et al. modellano il meccanismo di scelta attraverso una distribuzione di tipo *Logit Multinominale*, rilevando come la probabilità di diversione aumenti in presenza di informazione e precisando che, se qualitativa, l'informazione deve comunque essere estremamente precisa dal punto di vista topologico, se quantitativa deve riguardare anche i percorsi alternativi.

Mannering et al. elaborano modelli di tipo *Ordered Logit* per indagare la propensione dei viaggiatori a modificare orario di partenza, modo di trasporto e percorso.

Simulatori virtuali di un sistema di trasporto reale, in cui l'utente è in grado di compiere scelte sia di tipo preventivo che adattivo, costituiscono l'oggetto dei lavori di Firmin, Bonsall e Merrall, Bonsall e Palmer, prevalentemente improntati alla definizione delle variabili caratteristiche del fenomeno della scelta in presenza di informazione, ed alla individuazione delle più efficaci tipologie di pannelli a messaggio variabile.

Mannering et al., servendosi di modelli di tipo *ordered logit* e *regressivo*, affrontano la progettazione dell'informazione fornita all'interno del veicolo, con speciale riguardo al contenuto informativo ed alla tempistica di somministrazione. I risultati evidenziano la rilevanza di diversi fattori, fra i quali: caratteristiche socio-economiche degli utenti del sistema di trasporto, abitudinarietà, livello di congestione ordinariamente riscontrato lungo la rete, attitudine ad usufruire di tecnologie informative.

## Obiettivi ed Inquadramento Teorico

Emmerink et al. propongono un'analisi empirica, attraverso modelli di scelta discreta di tipo *univariato* o *bivariato*, dei meccanismi di selezione del percorso in presenza di informazione somministrata secondo due modalità poste a confronto: via radio; tramite pannelli a messaggio variabile. I modelli, calibrati sulla scorta dei dati raccolti da campagne d'indagine sul comportamento attuato dagli utenti del ringroad della città di Amsterdam, sono appositamente formulati per cogliere le variabili caratteristiche dei fenomeni significativi: propensione all'acquisizione di informazioni via radio; influenza delle informazioni somministrate via radio sulla scelta del percorso; influenza delle informazioni trasmesse tramite VMSs sulla scelta del percorso; similitudine fra i due modi di somministrazione ai fini della percezione del contenuto informativo.

Al Deek et al., affrontano il problema della simulazione del comportamento di scelta al variare del livello di congestionamento distinguendo tre categorie di utenti in relazione al contesto informativo: utenti che dispongono di sistemi informativi avanzati (ATIS), utenti informati via radio, utenti non informati. Lo studio si avvale di un modello composito di assegnazione della domanda di trasporto, che combina un modello comportamentale di diversione di tipo probabilistico ed un modello delle code, al fine di valutare l'impatto di sistemi ATIS sulla performance di sistema. I risultati mostrano un miglioramento della risposta del sistema al crescere della penetrazione dei sistemi ATIS nella platea di utenti, che diventa tuttavia marginale qualora essi dispongano di informazioni desunte istantaneamente dall'esperienza diretta o via radio. Dallo studio emerge inoltre la significatività di tre variabili: inerzia al cambiamento, informazione *dummy*, risparmio di tempo di viaggio.

Naturalmente un ruolo chiave nel determinare l'impatto dell'informazione sugli utenti di un sistema di trasporto, è rivestito dall'*accuratezza* ed *affidabilità* del contenuto informativo. Il principale aspetto sul quale si concentra la letteratura è quello di uniformare i criteri cui conformare detti parametri. In questa direzione sono rivolti gli sforzi di Mahmassani che calibra una soglia al di là della quale un'informazione sia da ritenersi inaffidabile (per scostamenti del 30% sul tempo totale di viaggio), e definisce analiticamente l'affidabilità come rapporto percentuale del numero di volte in cui detta soglia non viene superata ed il numero totale di esperienze.

Quanto più specificamente all'accuratezza dell'informazione, diversi studi concordano nell'asserire che tanto la sottostima quanto la sovrastima dei tempi di viaggio contribuiscono a deteriorare il grado di fiducia dell'utenza nel sistema informativo.

## Obiettivi ed Inquadramento Teorico

Sempre in relazione ai requisiti di accuratezza ed affidabilità, emerge in generale l'importanza dell'informazione di tipo quantitativo ed il concetto di *minima dispersione* dell'informazione somministrata.

In questo solco si collocano i lavori di Bonsall et al, Mahamassani e Liu, Vaughn et al., che, attraverso analisi empiriche, dimostrano come la qualità dell'informazione influenzi fortemente i comportamenti di scelta.

Zhao et al. illustrano come la varianza del *tempo di viaggio percepito* diminuisca all'aumentare dell'accuratezza dell'informazione.

Ancora Mahamassani e Liu, attraverso un approccio di switching a *razionalità limitata*, evidenziano come la *banda di indifferenza* risulti notevolmente influenzata dalla qualità dell'informazione.

## 1.3 Inquadramento teorico

### 1.3.1 Simulazione dinamica del traffico

Ai fini dell'analisi delle reti di trasporto, stante l'impossibilità di condurre esperimenti su scala reale, si ricorre sempre più spesso allo strumento della simulazione quale artificio idoneo a riprodurre le condizioni di deflusso che si instaurano in una rete in funzione delle caratteristiche intrinseche della rete stessa (capacità, capillarità/ridondanza, inter-operabilità fra i diversi sistemi di trasporto, ect.), delle esigenze di mobilità (legate al grado di antropizzazione del territorio ed alla densità e distribuzione delle diverse attività, temi prettamente pertinenti alla pianificazione territoriale), del comportamento che contraddistingue le diverse classi di utenza della rete.

A seconda dei contesti che si intende riprodurre e degli scopi specifici cui la simulazione è finalizzata, vanno formulati appositi modelli dotati di funzionalità specifiche e basati su ipotesi (necessariamente semplificative), coerenti con il campo applicativo.

In accordo con il tema del presente studio, questo capitolo esamina la predisposizione di *basi informative* in tempo reale, ovvero di basi dati sullo stato della rete, dinamicamente aggiornate, adoperate da applicazioni di informazione avanzata ai viaggiatori *ATIS* - *Advanced Traveller Information Systems* - .

I modelli di simulazione che intervengono più direttamente in questo contesto sono quelli preposti alla risoluzione del problema della *assegnazione* della domanda di trasporto. Si tratta di modelli in grado di riprodurre le modalità secondo le quali viene utilizzata una rete

## Obiettivi ed Inquadramento Teorico

di trasporto, capaci, cioè, di restituire i flussi e le condizioni di scorrimento nei singoli archi generati/che discendono da una assegnata domanda di trasporto (definita matematicamente in termini di matrici Origine/Destinazione).

Per poter cogliere però l'interazione fra la distribuzione dei flussi e la disseminazione in tempo reale della informazioni sullo stato attuale della rete, e valutare così la effettiva operabilità ed efficacia delle basi informative a servizio di sistemi *ATIS*, i modelli di assegnazione dovranno essere anche essi temporalmente caratterizzati (i.e. dinamici), e tali anche le matrici O/D che definiscono la domanda di trasporto (ritenuta, nelle considerazioni che seguono, nota).

Per molti anni, prima dell'avvento dei sistemi *ATIS*, i modelli di assegnazione impiegati dagli analisti nello studio/simulazione della risposta di reti di trasporto sono stati per lo più quelli cosiddetti *stazionari*, basati sulla ipotesi che le condizioni di funzionamento della rete si ripetano, invariate, indefinitamente nel tempo. Più precisamente, stabilito un *periodo di osservazione*, tutti i fenomeni transitori devono essere trascorsi e le condizioni di funzionamento medie nel periodo (rispetto alle inevitabili fluttuazioni aleatorie), possono essere ritenute, con sufficiente approssimazione, rappresentative di quelle che si attingono in ogni istante del periodo medesimo. Con quest'ultimo enunciato si definisce più propriamente la *stazionarietà intraperiodale* relativa cioè ai singoli periodi di osservazione.

Ma per descrivere un altro fenomeno/aspetto tipico del funzionamento dei sistemi di trasporto in genere, è necessario introdurre un'altra categoria fisico-matematica: quella di *stazionarietà interperiodale* (o semplicemente di *periodicità*). Le condizioni che innescano i fenomeni di mobilità sono infatti caratterizzate da una intrinseca ripetitività, in quanto legate alle esigenze ed attività umane, per loro stessa natura ricorsive. A fini esemplificativi si pensi alla necessità, che sorge ogni giorno feriali, di spostarsi dalla propria abitazione al proprio luogo di lavoro. Accanto ad esigenze di questo tipo, che definiremo per brevità *esigenze sistematiche* (espressione di bisogni primari), vi sono poi anche *esigenze saltuarie* in termini individuali (legate a bisogni ludici e sociali: muoversi per acquisti o per svago), che però in termini aggregati di categorie di studio, possono determinare il ripetersi della relativa domanda di mobilità in giorni successivi.

L'insieme delle esigenze di spostamento di tutti gli utenti del sistema di trasporto determina il ripresentarsi della domanda di mobilità in *periodi di osservazione omologhi* (ad esempio nell'intervallo orario compreso fra le 07:30 e le 08:30 di successivi giorni feriali).

## Obiettivi ed Inquadramento Teorico

Se lo stato del sistema si ripete invariato in successivi periodi di osservazione omologhi il sistema si dirà in condizioni di stazionarietà interperiodale. Se, poi, la risposta del sistema manifesta un andamento stazionario sia a livello intraperiodale che interperiodale, il sistema si dirà in *condizioni doppiamente stazionarie* in ognuno degli intervalli in cui viga un andamento stazionario intraperiodale; solo interperiodalmente stazionario, invece, in tutti gli intervalli intermedi in cui riemerge un andamento variabile.

Adottando la terminologia consolidata nella cultura trasportistica anglosassone nella quale questi concetti sono maturati, si indica col termine *within-day-dynamics* la dinamica intraperiodale e con *day-to-day dynamics* quella interperiodale. A seconda che ai due livelli, *intra-* ed *inter-* periodale, si attingano condizioni di stazionarietà o di variabilità (queste ultime dette anche, in taluna letteratura di settore, *dinamiche*), si possono distinguere quattro stati della risposta globale del sistema in campo dinamico, denominati in accordo con la terminologia invalsa nel gergo tecnico (non sempre felice e di chiara interpretazione), come di seguito:

- e. *Equilibrio Stazionario* - Il sistema si trova in condizioni stazionarie sia a livello interperiodale che intraperiodale.
- f. *Equilibrio Dinamico* - Il sistema si trova in condizioni stazionarie al livello interperiodale, intrinsecamente dinamiche a livello intraperiodale.
- g. *Processo Dinamico* - Il sistema si trova in condizioni prettamente dinamiche a livello interperiodale, stazionarie in ambito intraperiodale.
- h. *Processo Doppiamente Dinamico* - Il sistema si trova in condizioni intrinsecamente dinamiche sia a livello interperiodale che intraperiodale.

Per maggiore chiarezza si veda la tabella di seguito riportata.

		Andamento Intraperiodale	
		Stazionario	Dinamico
Andamento Interperiodale	Stazionario	<b><i>Equilibrio Stazionario</i></b>	<b><i>Equilibrio Dinamico</i></b>
	Dinamico	<b><i>Processo Dinamico</i></b>	<b><i>Processo Doppiamente Dinamico</i></b>

## Obiettivi ed Inquadramento Teorico

Condizione necessaria ma non sufficiente affinché si instauri la stazionarietà intraperiodale è la costanza nel tempo, entro il periodo di osservazione, sia delle grandezze che definiscono la domanda di spostamento (i.e. *flussi di domanda*, componenti delle matrici O/D), sia dei fattori che determinano l'offerta di trasporto (caratteristiche topologiche del sistema, proprietà geometrico-funzionali delle infrastrutture, condizioni di regolazione e gestione della rete, etc.). Qualsiasi sia lo stato attuale del sistema (fra i quattro testé elencati), una variazione della domanda di mobilità o della offerta di trasporto innesca fenomeni di transitorio che possono restare circoscritti all'interno del relativo periodo o, viceversa, propagarsi attraverso periodi successivi. D'altro canto, pur assumendo flussi di domanda e configurazione dell'offerta costanti, condizioni di non stazionarietà del sistema possono discendere dalla formazione e propagazione, nello spazio e nel tempo, di *blocchi di traffico* generati da un eccesso di domanda rispetto alla offerta di trasporto; tale squilibrio determina, infatti, la nascita ed il progressivo estendersi di *code*, generando fenomeni intrinsecamente dinamici entro il periodo di riferimento (dunque a livello intraperiodale); inoltre il perdurare di tali fenomeni nella memoria degli utenti della rete, può talora far sì che le condizioni di dinamicità valichino l'ambito intraperiodale per estendersi a quello interperiodale, specialmente qualora i blocchi di traffico non si ripresentino egualmente in periodi omologhi.

Nel presente capitolo sarà descritta la struttura generale dei modelli di assegnazione della domanda di mobilità ad una rete di trasporto, rimandando ai capitoli successivi la trattazione delle specifiche funzionalità modellistiche che li compongono, quali i modelli di calcolo dei flussi di percorso (che rientrano fra i *modelli di domanda*), ed i modelli di congestione, propagazione dei flussi e calcolo dei costi di percorso (che rientrano fra i *modelli di offerta*). Per semplicità di trattazione si assumeranno profili di domanda con andamento spazio/temporale noto (*assegnazione a domanda rigida*), relativi esclusivamente al modo di trasporto individuale (*assegnazione monomodale*). Si assumeranno, inoltre, classi di utenti distinte solo rispetto alla coppia origine/destinazione (*assegnazione monoutente*). Per garantire altresì la congruenza/compatibilità della trattazione con le diverse formulazioni del modello di offerta esistenti in letteratura, si escluderanno diversificazioni della formulazione rispetto al modello di congestione ed a quello di propagazione dei flussi.



## Obiettivi ed Inquadramento Teorico

Il problema sarà formalizzato considerando regimi di funzionamento del sistema prettamente dinamici, con riferimento sia alla dimensione intraperiodale (*within-day dynamics*), che a quella interperiodale (*day-to-day dynamics*).

Saranno esaminate le principali problematiche di modellazione inerenti la simulazione del comportamento attuato dalla utenza nella scelta del percorso, con riguardo sia alle *scelte di tipo preventivo* effettuate prima della partenza (*pre-trip choices*), sia alle *scelte di tipo adattivo* effettuate durante il viaggio (*en-route* o *on-trip choices*). Verranno enucleati i problemi di congruenza tra le scelte operate dagli utenti, i profili temporali di caricamento della rete e quelli di variazione della congestione, tenendo conto della circolarità del processo (ovvero della dipendenza dello stato di congestione a sua volta dalla storia di carico del sistema e dalle scelte di percorso).

Partendo da tali considerazioni preliminari, si procederà quindi alla trattazione degli effetti prodotti dalla disseminazione dell'informazione sulle scelte sia preventive che adattive effettuate dall'utenza e delle conseguenti nuove esigenze di modellazione poste dalla necessità di simulare tali effetti. Verranno esaminati i requisiti di *congruenza e predittività* che la informazione diffusa deve auspicabilmente possedere, ovvero rispettivamente le proprietà di essere coerente con le condizioni riscontrate successivamente dagli utenti durante il viaggio attraverso la rete e di inglobare nella previsione formulata gli effetti indotti dalla reazione stessa dell'utenza all'informazione somministrata. Infine si produrrà una panoramica dei più significativi software di assegnazione dinamica disponibili in commercio.

### **1.3.2 Modelli di assegnazione in presenza d'informazione**

#### **1.3.2.1 Funzioni, struttura e componenti**

Per potersi considerare attendibile, un modello di assegnazione deve essere in grado di riprodurre i fattori salienti che concorrono alla formulazione delle *decisioni di viaggio* degli utenti del sistema di trasporto che si intende modellare, nonché i meccanismi essenziali attraverso i quali tali decisioni di estrinsecano.

Primo fra questi: il comportamento adottato dagli utenti nella scelta degli itinerari. Il generico utente che si appresti ad intraprendere uno spostamento (*journey* o *trip*), dalla origine alla destinazione di suo interesse, può in genere optare fra differenti *strategie di viaggio* o *itinerari* (*routing strategies*), ognuna delle quali suscettibile di opportuni

## Obiettivi ed Inquadramento Teorico

adattamenti e correzioni da apportare in funzione delle condizioni riscontrate durante il viaggio, che determinano la individuazione di altrettanti percorsi.

La procedura di scelta fra i possibili itinerari e percorsi può essere descritta matematicamente da appositi modelli (*Route Choice Models*), in grado di riprodurre i risultati finali delle scelte operate dagli utenti nella realtà, sulla scorta di opportune ipotesi relative ai principi che le orientano. Queste ultime consistono in un insieme di regole che costituiscono il paradigma di scelta degli utenti, non necessariamente coincidenti con quelle psico-comportamentali degli stessi (in genere difficili da estrapolare e tradurre in termini analitici), ma elaborate dall'analista per ottenere la migliore rispondenza possibile fra i risultati del modello e quelli delle scelte effettivamente adottate dagli utenti. I modelli basati su un simile impianto sono detti *modelli comportamentali* (o anche *deduttivi* o *di scelta esplicita*), poiché non si limitano a riprodurre in maniera statistica le scelte osservate durante il funzionamento reale del sistema, come fanno i modelli *descrittivi* (detti anche *induttivi* o *di scelta implicita*), ma lasciano che queste ultime discendano da espliciti meccanismi formali di scelta ovvero, in termini matematici, da appositi algoritmi di scelta.

Per quanto pertiene più strettamente al meccanismo di selezione dei percorsi, tutti i comuni modelli di scelta del percorso si basano sulla assunzione (alquanto pesante), che il generico utente attribuisca a ciascun itinerario un parametro di *utilità* (*Utility function*), espresso da un valore scalare, sulla scorta del quale operare la propria scelta. Tale ipotesi è ampiamente riconosciuta/accettata in letteratura ed è indispensabile nel caso in cui il paradigma di scelta si serva della *Teoria delle Scelte Discrete* (*Discrete Choice Theory*), ma non è la sola possibile.

Ogni spostamento comporta un consumo di risorse (in termini di tempo, carburante, pedaggi, impatto ambientale, etc.), usualmente espresso analiticamente in maniera aggregata da una apposito scalare denominato *costo generalizzato*. L'utilità associata a ciascun itinerario viene quindi identificata con l'opposto del relativo costo generalizzato (in genere a meno di una trasformazione lineare).

Per effettuare la scelta dell'itinerario da seguire, ogni utente deve quindi stimare all'origine il costo corrispondente a ciascun itinerario; potendo poi un itinerario articolarsi in più percorsi, l'utente valuta i costi dei singoli percorsi che lo compongono combinandoli opportunamente per ottenere una stima di massima del costo di itinerario.

Poiché inoltre lo stato del sistema di trasporto varia al trascorrere del tempo, l'utente deve essere anche in grado di determinare preventivamente l'evoluzione temporale dei costi che sosterrà durante il viaggio.

## Obiettivi ed Inquadramento Teorico

Le considerazioni appena svolte sottintendono peraltro una distinzione di importanza capitale ai fini della corretta modellazione del funzionamento di una rete di trasporto, fra costi stimati dagli utenti del sistema e costi dagli stessi effettivamente sostenuti. Naturalmente gli utenti operano le proprie scelte sulla base dei costi stimati a partire dalle informazioni accumulate attraverso l'esperienza o tratte da osservazioni istantanee dirette sullo stato attuale della rete (limitate all'orizzonte spazio-temporale di percezione, e come tali di carattere puntuale), che si discostano da quelli corrispondenti allo stato effettivo del sistema.

Con riferimento alla dinamica dei costi reali, i valori dei costi di percorso nell'istante in cui l'utente accede al sistema (o in un qualunque altro istante di tempo durante il suo spostamento all'interno della rete), detti *costi istantanei* di percorso (*instantaneous costs*), non coincidono (a meno che vengano condizioni stazionarie), con i *costi effettivi* (*actual costs*), che risconterà durante il viaggio, esprimibili matematicamente attraverso una funzione della successione temporale dei costi istantanei del sistema rispetto alla progressione spazio-temporale del moto dell'utente attraverso la rete.

Dai costi di percorso è possibile poi desumere quelli di itinerario (in maniera diretta, per identità, se l'itinerario consta di un solo percorso, viceversa attraverso una procedura di combinazione dei costi dei percorsi afferenti al dato itinerario, demandabile ad un apposito modello analogo a quello di incidenza archi-percorso).

A seconda del regime dinamico di funzionamento del sistema, i costi istantanei ed effettivi di percorso e dunque di itinerario, presentano caratteristiche assai diverse.

Così in condizioni stazionarie in ambito intraperiodale (quindi in ambedue i casi di *Equilibrio Stazionario* e *Processo Dinamico*), costi istantanei e costi effettivi coincidono, poiché l'andamento temporale dei costi di percorso (e di itinerario), si mantiene costante durante tutto il viaggio, e dunque qualsiasi sia l'istante di partenza dall'origine (per quanto concerne le scelte *pre-trip*), o l'istante di viaggio (per quanto riguarda le scelte *en-route*), i costi che si attingono lungo la rete sono sempre gli stessi.

Qualora, invece, il sistema si trovi in uno stato caratterizzato da condizioni non stazionarie al livello intraperiodale (quindi in ambedue i casi di *Equilibrio Dinamico* e *Processo Doppialemente Dinamico*), costi istantanei e costi effettivi differiscono fra loro. Se però il regime di funzionamento del sistema è interperiodalmente stazionario (i.e. *Equilibrio Dinamico*), i profili temporali dei costi si ripetono invariati nei periodi di simulazione omologhi, interessati cioè da stesse esigenze di mobilità (e.g. da un giorno all'altro nella stessa fascia oraria giornaliera di riferimento); in questo caso all'istante di partenza (o in

## Obiettivi ed Inquadramento Teorico

qualunque altro istante durante il viaggio), gli utenti conoscono il profilo temporale degli costi effettivi corrispondente a quel dato istante, senza doverli sperimentare de novo lungo il tragitto. In fine, i costi riscontrati dagli utenti sono effettivamente dipendenti dalla dinamica di progressione dei loro spostamenti lungo la rete e non noti a priori, solo in contesti di funzionamento non stazionario in ambedue le dimensioni *intra-* ed *inter-periodale* (i.e. *Processo Doppiamente Dinamico*).

L'influenza/correlazione che i diversi regimi di funzionamento del sistema hanno sulla cognizione che gli utenti possono acquisire del sistema stesso, assume rilevanza centrale sia sui fenomeni di *en route diversion* che sull'impatto dei sistemi di informazione all'utenza.

Una volta intrapreso l'itinerario corrispondente alla strategia di viaggio scelta all'origine, l'utente può essere indotto a modificare in itinere le scelte iniziali in relazione alle condizioni di traffico riscontrate durante il viaggio; la sequenza di tali adattamenti successivi determina il percorso effettivamente seguito entro il prestabilito itinerario.

I criteri che orientano tali scelte (*scelte adattive*) ed i fattori che le condizionano sono in genere intrinsecamente diversi da quelli che determinano le scelte effettuate prima di intraprendere il viaggio (*scelte preventive*), da ciò l'opportunità di mantenere, anche nella descrizione matematica del fenomeno, la distinzione fra queste due categorie di scelta.

Si può ad esempio presumere che l'utente mantenga gli stessi criteri nella formulazione sia delle scelte preventive che di quelle adattive, ed accresca invece la sua capacità di stima dei fattori che le influenzano (tipicamente i costi), man mano che procede lungo il proprio itinerario, potendo via via disporre di nuove o più aggiornate informazioni sullo stato della rete. Eventualità che non richiede necessariamente la dotazione di un sistema di disseminazione dell'informazione, potendo il generico utente aggiornare le proprie valutazioni sulla base delle condizioni locali osservate o direttamente sperimentate. A tal proposito occorre precisare che affinché il modello possa cogliere a pieno tali interazioni la simulazione deve essere condotta in campo prettamente dinamico, ovvero in regime di *Processo Doppiamente Dinamico*.

Più drasticamente/per contro la differenza fra scelte preventive ed adattive potrebbe anche derivare dall'intervento di meccanismi di scelta del tutto differenti fra loro (il che può manifestarsi in qualunque contesto di funzionamento dinamico). Ad esempio, le scelte preventive potrebbero essere governate da meccanismi di confronto tra i possibili itinerari alternativi in base alle rispettive utilità, mentre le scelte adattive potrebbero essere dettate da valutazioni locali effettuate in corrispondenza dei punti di diversione lungo l'itinerario, svincolate da espliciti riferimenti ad indicatori di utilità.

## Obiettivi ed Inquadramento Teorico

Risulta peraltro evidente come nel caso in cui i meccanismi di scelta che intervengono nelle due fasi *pre-trip* ed *en-route* siano gli stessi, basati cioè sui medesimi criteri e sugli stessi fattori di influenza, non sussisterebbe la distinzione fra le due tipologie di scelta rispettivamente *preventiva* ed *adattiva*, bensì il modello di scelta sarebbe univoco e gli itinerari coinciderebbero con i percorsi. Inoltre qualora, durante il dispiegarsi del percorso, i valori dei fattori che hanno influenzato la scelta permangano invariati (uguali a quelli stimati all'inizio del viaggio), il percorso non subirebbe alcuna modifica. Viceversa, allorché durante il viaggio intervengano variazioni nella stima dei costi di percorso (i.e. dei fattori che influenzano la scelta), quest'ultimo potrebbe essere riadattato dinamicamente dall'utente a partire dal punto e dal momento in cui le anzidette variazioni siano state rilevate. La scelta del percorso verrebbe così dinamicamente riconsiderata nel tempo, in base ad un meccanismo che potrebbe o meno coincidere con quello che ha determinato le scelte iniziali.

Le considerazioni fin qui svolte suggeriscono la opportunità di indagare due aspetti della modellazione:

- la necessità o meno di predisporre un modello che simuli dinamicamente (i.e. al variare delle condizioni di viaggio), in maniera esplicita gli adattamenti apportati durante il viaggio alle scelte assunte all'origine dello spostamento (*en-route diversion*);
- l'approccio da utilizzare nella modellazione delle scelte *en-route* rispetto alle scelte *pre-trip*: quali scelte di *alternative semplici* (percorsi), entro *alternative composte* (itinerari), insieme di tutte le possibili alternative semplici; o quali modifiche apportate ad un *percorso di riferimento* già scelto all'origine.

A seconda della declinazione di questi due aspetti in relazione al contesto dinamico del sistema, i fenomeni di *en-route diversion* possono essere modellati in diversi modi, ovvero:

- a. simulando le *scelte adattive* contestualmente alle *scelte preventive*, assunte in fase *pre-trip* (indifferentemente nei tre contesti di funzionamento di *Equilibrio Stazionario*, *Equilibrio Dinamico*, *Processo Dinamico*), secondo i due approcci alternativi summenzionati:
  - come scelte condizionate di alternative semplici all'interno di alternative composte, ottenendo prima i flussi di itinerario e da questi quelli di percorso.

## Obiettivi ed Inquadramento Teorico

- come modifiche apportate ab origo direttamente ad un percorso prestabilito (*percorso di riferimento*), così ottenendo immediatamente i flussi di percorso;
- b. simulando le *scelte adattive* contemporaneamente alla progressione dinamica dello spostamento (unica modalità valida in regime di *Processo Doppiaente Dinamico*), anche in questo caso secondo i due approcci alternativi noti, declinati adesso dinamicamente:
  - come adattamenti en-route di una strategia di viaggio prefissata, ovvero come scelta reiterata nel tempo di una *alternativa semplice* all'interno di un insieme di configurazioni possibili (*alternativa composta* o *itinerario*), scelto preventivamente.
  - come modifica dinamica del *percorso di riferimento* già stabilito in origine.

Quanto al primo punto in particolare, la riproduzione del fenomeno di *en-route diversion* non richiede necessariamente la formulazione ad hoc di un modello esplicito di scelta adattivo. Nel caso in cui si adotti un unico modello di scelta, per ambedue le condizioni *pre-trip* ed *en-route* (per cui i percorsi coincidono con gli itinerari), è comunque possibile utilizzare modelli dinamici di scelta del percorso, capaci, in alcuni punti ed istanti lungo lo svolgimento del percorso, di riconsiderare ed eventualmente modificare la scelta sulla parte residua del percorso, in tal caso avvalendosi dei medesimi criteri che hanno determinato la scelta preventiva. D'altro canto pur disponendo di un modello di scelta adattivo, ancorché esplicito e diverso da quello preventivo, non è detto che riproduca dinamicamente il fenomeno di *en-route diversion*, come nel caso di sistemi stazionari in contesto intraperiodale (*Within-day Static Systems*), o interperiodale (*Day-to-day Static Systems*), in cui la distribuzione dei costi effettivi (*actual costs*), che gli utenti sperimentano durante il viaggio è nota già all'origine<sup>1</sup>. In ultima istanza il problema della modellazione dinamica del fenomeno di *en-route diversion* si pone solo in condizioni di funzionamento doppiamente dinamiche. È intuitivo, in fine, riconoscere come qualora si adotti un unico modello di comportamento per simulare le scelte preventive ed adattive (qualsiasi sia il regime di funzionamento del sistema in ambito intraperiodale), ed il sistema si trovi in

---

<sup>1</sup> Nel primo caso (*Within-day Static Systems*), la distribuzione dei costi lungo il percorso è la stessa in ogni istante del periodo di osservazione; nel secondo caso (*Day-to-day Static Systems*), l'andamento dei costi è identico in periodi di riferimento omologhi di giorni successivi.

## Obiettivi ed Inquadramento Teorico

condizioni interperiodalmente stazionarie, non si ponga alcuna esigenza di modellazione dei due fenomeni di scelta adattiva ed en-route diversion.

I modelli di assegnazione appositamente formulati per contesti di *Equilibrio Stazionario* od *Equilibrio Dinamico*, più ampiamente utilizzati e riscontrati in letteratura, ricorrono in genere a meccanismi di scelta adattivi di tipo A solo per il *sistema di trasporto collettivo*, ed esclusivamente a meccanismi di scelta preventivi per il *sistema di trasporto individuale*. Modelli di scelta adattivi di tipo A' sono invece adottati generalmente per sistemi di trasporto collettivo in condizioni di *Processo Dinamico*. Nel caso, invece, di *Processo Doppiaente Dinamico*, i modelli di assegnazione più diffusi per i sistemi di trasporto individuale sono di tipo B, prediletti a quelli più generici di tipo A'' (cui peraltro possono essere formalmente ricondotti adottando meccanismi di scelta preventivi ed adattivi coincidenti).

Le interazioni tra i diversi fenomeni che intervengono contestualmente nel funzionamento di un sistema di trasporto (scelte preventive ed adattive, modifica dinamica dei percorsi di riferimento, propagazione dei flussi, congestione, costi di percorso e di itinerario), e le stesse caratteristiche che li connotano, possono essere significativamente influenzate dalla presenza di *Sistemi Avanzati di Informazione all'Utenza (Advanced Traveller Information Systems - ATIS -)*. Questi sistemi possono essere utilmente impiegati in due ambiti principali:

- gestione di eventi inattesi (legati ad anomalie intrinseche al sistema o ad interventi di agenti esterni sul sistema);
- gestione delle normali condizioni di funzionamento del sistema.

Eventi esterni che possono perturbare il funzionamento di un sistema di trasporto, sono quelli non imputabili al normale funzionamento del sistema o non modellizzabili, si tratta quindi di fenomeni che nella realtà fisica sono imputabili alla interazione del sistema con l'*ambiente esterno*, oppure fenomeni che, nella realtà virtuale del modello, non possono essere riprodotti mediante gli strumenti di simulazione e previsione disponibili.

Fra le possibili classificazioni proposte per gli eventi inattesi, la più idonea ai fini della definizione delle funzioni e degli obiettivi dei sistemi *ATIS* preposti alla loro mitigazione, è quella basata sulla rispettiva durata, che distingue:

- eventi inattesi di breve durata;
- eventi inattesi di lunga durata.

## Obiettivi ed Inquadramento Teorico

Fra i primi rientrano tutti gli eventi inattesi la cui durata non si protragga per due o più periodi di riferimento omogenei consecutivi, quali: cantieri e lavori in corso saltuari di modesta entità, incidenti, manifestazioni, etc. Si tratta di eventi la cui modellazione non richiede di modificare la struttura e le funzionalità del modello di simulazione, ma che una volta introdotti nel modello, sotto forma di eventi, innescano o accentuano tendenze di non stazionarietà già insite nel modello di partenza. In generale, qualunque sia lo stato del sistema antecedente all'intervento della anomalia, esso tenderà potenzialmente ad un regime doppiamente dinamico, poiché le anomalie determinano condizioni di funzionamento diverse da quelle riscontrate nei periodi omologhi dei giorni precedenti e quindi una dinamicità in ambito interperiodale, cui si associano comunemente anche perturbazioni al normale funzionamento del sistema a livello intraperiodale.

In questi casi gli obiettivi principali che il sistema di informazione si prepone, tanto nella realtà fisica quanto nella rappresentazione modellistica, sono i seguenti:

- minimizzare l'impatto degli effetti prodotti dalle anomalie sugli utenti, supportandoli nella formulazione delle scelte (*informazioni descrittive*), o fornendo direttamente soluzioni alternative (*informazioni prescrittive*);
- evitare la propagazione delle anomalie ad altri elementi del sistema (quindi su scala spaziale);
- evitare la propagazione degli effetti su scala temporale, scongiurando che anomalie temporanee inneschino o accentuino (qualora già presenti), nel processo di scelta degli utenti, caratteri di dinamicità attraverso successivi periodi di riferimento omologhi.

I primi due obiettivi rispondono all'esigenza di mitigare gli effetti su scala intraperiodale (interesse preponderante nel caso di eventi di breve durata), mentre il terzo è rivolto a mantenere sotto controllo la dinamica interperiodale del sistema, evitando che detti effetti valichino i confini del periodo di riferimento. Per poter assolvere tali funzioni il sistema di informazione deve funzionare in regime doppiamente dinamico (i.e. *Processo Doppiamente Dinamico*).

Gli eventi esterni di lunga durata includono tutti quegli eventi in grado di determinare alterazioni dell'offerta di trasporto che si protraggono per più di due periodi di riferimento omologhi consecutivi o addirittura indefinitamente. Si tratta di cantieri o lavori in corso tali da modificare in modo permanente le caratteristiche infrastrutturali, di servizio e di regolazione del sistema di trasporto medesimo. In questi casi le funzioni cui il sistema di informazione all'utenza deve precipuamente assolvere sono:



## Obiettivi ed Inquadramento Teorico

- informare adeguatamente gli utenti sulle modifiche intervenute nella configurazione della rete;
- minimizzare la durata dei fenomeni di transitorio generati o accentuati (qualora già presenti), dalle mutate condizioni del sistema;
- favorire la rapida evoluzione del sistema verso contesti di funzionamento stazionario, prediligendo, qualora siano egualmente possibili più configurazioni stazionarie alternative, quella che garantisce la massima efficienza del sistema di trasporto.

A tale scopo il sistema di informazione deve poter funzionare in regime dinamico almeno in ambito interperiodale (i.e. *Processo Dinamico* o *Processo Doppiaemente Dinamico*).

Dal punto di vista della simulazione, per poter cogliere correttamente gli effetti di tali eventi è necessario stavolta modificare la struttura stessa del modello, ad esempio intervenendo sulla topologia.

Come già anticipato, il ruolo di un sistema di informazione all'utenza non si limita alla risoluzione di scenari *emergenziali* temporanei (e dei fenomeni di transitorio conseguenti), ma si estende proficuamente anche alla gestione *ordinaria* del sistema qualunque sia il suo regime di funzionamento.

Se il sistema, in condizioni ordinarie, si trova in *Equilibrio Stazionario* la funzione principale affidata al sistema di informazione consiste nel mantenere stabilmente il sistema in tale contesto di funzionamento. In questo caso, infatti, la predisposizione di un sistema informativo, purché ritenuto dagli utenti affidabile, produce diversi effetti benefici mutuamente correlati:

- ridurre l'influenza delle fluttuazioni aleatorie dei costi di percorso sulla scelte degli utenti;
- mitigare le perturbazioni indotte sul regime di funzionamento stazionario del sistema dalla presenza di utenti non abituali (con un ridotto livello di conoscenza delle condizioni di funzionamento ordinarie del sistema);
- attenuare la differenza fra utenti abituali e non, permettendo a tutti di percepire correttamente le reali condizioni di funzionamento del sistema;
- rendere il comportamento di ciascun utente più deterministico.

Poiché l'equilibrio di un sistema di trasporto dipende dai livelli di aleatorietà che caratterizzano tanto il funzionamento del sistema stesso quanto la percezione che di questo hanno gli utenti, alla luce delle considerazioni appena svolte emerge come l'*equilibrio*

## Obiettivi ed Inquadramento Teorico

*stazionario 'informato'* e l'*equilibrio stazionario 'non informato'* possano differire significativamente anche per uno stesso sistema di trasporto soggetto alle stesse condizioni al contorno.

Se il sistema si trova in condizioni di *Equilibrio Dinamico*, ovvero il suo funzionamento è connotato da una variabilità intraperiodale, il ruolo del sistema informativo non si discosta da quello relativo al caso di *Equilibrio Stazionario*, se non per il fatto che l'informazione disseminata sarà anch'essa soggetta ad una dinamicità intraperiodale, dovendo essere aggiornata in ogni istante del periodo di riferimento congruentemente allo stato della rete.

Se il sistema di trasporto si trova invece in regime di *Processo Dinamico*, compito della informazione disseminata è quello di governare la dinamica interperiodale, provvedendo a far sì che gli utenti effettuino le proprie scelte (sempre sottese da un criterio di *ottimo utente*), in modo stabile nel tempo. Obiettivo del sistema di informazione è quello di ricondurre il funzionamento del sistema di trasporto all'*Equilibrio Stazionario*, innescando processi di stabilizzazione o accelerando eventuali tendenze già insite nella naturale evoluzione dinamica del sistema. Qualora fossero egualmente possibili diverse configurazioni alternative di equilibrio interperiodale (tutte rispondenti ad una logica di ottimo utente), il sistema di informazione deve essere in grado di indirizzare il sistema di trasporto verso quella che assicura la migliore funzionalità complessiva del sistema, ovvero il più possibile prossima all'*ottimo di sistema*. Una volta ricondotto a regime stazionario il funzionamento interperiodale del sistema di trasporto, il sistema informativo deve iniziare a funzionare congruentemente alla ritrovata condizione di *Equilibrio Stazionario* della rete in cui si trova ad agire.

In fine, se il sistema di trasporto si trova in un contesto di *Processo Doppia Dinamico*, il ruolo del sistema informativo non si discosta da quello relativo al caso di *Processo Dinamico*, cambia il suo contesto di funzionamento che, parimenti a quello del sistema di trasporto servito, sarà connotato da una dinamicità intraperiodale, ovvero l'informazione disseminata dovrà essere aggiornata in ogni istante del periodo di riferimento.

Qualunque siano il regime di funzionamento del sistema di trasporto e le concause che lo hanno determinato, la introduzione di un sistema di informazione in tempo reale può indurre dei cambiamenti nei criteri che orientano le scelte di viaggio degli utenti, e richiedere pertanto apposite modifiche strutturali al modello di simulazione per poterli

## Obiettivi ed Inquadramento Teorico

cogliere appropriatamente<sup>2</sup>. Ragione ulteriore per cui un *equilibrio informato* può differire da uno *non informato*.

In definitiva, a seconda dello stato dinamico del sistema di trasporto, la somministrazione dell'informazione all'utenza può assolvere compiti diversi. La progettazione della informazione in funzione degli scopi che persegue in relazione al regime di funzionamento del sistema di trasporto in cui opera, esula dall'ambito della pura simulazione del sistema di trasporto. D'altro canto i modelli di simulazione devono essere in grado di riprodurre gli effetti della informazione sul funzionamento del sistema di trasporto. In altri termini, il modello di progettazione della informazione deve poter avvalersi di modelli di simulazione in grado di prevedere gli effetti della informazione sul sistema di trasporto, ma è opportuno che i due modelli, pur interagenti fra loro, restino distinti (specie se già di per sé complessi)<sup>3</sup>. A parere di alcuni studiosi del settore, il ricorso non raro a soluzioni modellistiche unitarie che risolvano contestualmente ed indistintamente ambedue i problemi della progettazione della informazione e della simulazione/previsione dei suoi effetti, ha contribuito ad ingenerare la confusione in cui versa ad oggi il campo della modellistica dei sistemi *ITS* con particolare riguardo alle applicazioni *ATIS*.

---

<sup>2</sup> A titolo esemplificativo si pensi ai modelli usualmente impiegati nella simulazione delle scelte adattive degli utenti alle fermate di un servizio di trasporto collettivo. In assenza di informazione, in genere si tratta di modelli basati su un approccio cosiddetto *indifferente*, che assume che ad una fermata, la probabilità di scelta di una tra tutte le linee di trasporto collettivo utili allo spostamento di un dato utente coincida con la probabilità che un mezzo di tale linea sia quello che si presenti per primo alla fermata (approccio tipico del *modello ad ipercammini per il trasporto collettivo* (Nguyen et Pallottino, 1986). In presenza di un sistema di informazione è più opportuno, invece, adottare modelli di scelta basati su approcci di tipo *intelligente* o *a confronto di costi*.

<sup>3</sup> Quello del rapporto fra modelli di progettazione e modelli di simulazione è un problema che non riguarda solo l'informazione, ma interessa diversi componenti di un sistema di trasporto. Si pensi, ad esempio ai modelli di progettazione delle intersezioni dotate di regolazione semaforica, che dovrà avvalersi di modelli di simulazione in grado di cogliere gli effetti che le diverse soluzioni progettuali hanno sul funzionamento della rete stradale.

### 1.3.2.2 Caratteristiche dell'informazione somministrata

Per definire compiutamente le esigenze modellistiche correlate alla simulazione di un sistema di trasporto dotato di un sistema di informazione all'utenza, in termini di attributi, fattori d'influenza e struttura del modello, è indispensabile descrivere le caratteristiche ed i requisiti che la informazione deve possedere. A seconda degli aspetti privilegiati, possono essere proposte diverse classificazioni delle informazioni fornite agli utenti di una rete di trasporto.

Una prima classificazione, in base ai destinatari della informazione, distingue fra:

- *informazioni di tipo collettivo;*
- *informazioni di tipo personale;*
- *informazioni di tipo intermedio.*

Per informazioni di tipo collettivo si intendono quelle fornite agli utenti in maniera diffusa e generalizzata, prescindendo cioè dal contesto specifico e dalle esigenze particolari del singolo utente (o di gruppi di utenti simili per esigenze o profili comportamentali). Si tratta di informazioni che raggiungono indifferentemente tutti gli utenti (tramite ad esempio notiziari radio o televisivi), indipendentemente dalle diverse coppie origine/destinazione tra cui questi ultimi intendono spostarsi o dalla rispettiva localizzazione sulla rete al momento della somministrazione della informazione.

Per informazioni di tipo personale si intendono, per contro, quelle formulate in relazione al campo di interesse di uno specifico *profilo utente* (ovvero di uno specifico gruppo di utenti accomunati per esigenze informative). Informazioni di questo tipo sono ottenibili dal singolo utente servendosi di appositi call-center ai quali comunicare la propria posizione e/o la coppia O/D rispetto alla quale ottenere l'informazione, o di dispositivi palmari di navigazione dotati di tecnologie di localizzazione satellitare (GPS, GPRS), ed interfacce utente di impostazione delle diverse scelte di viaggio (destinazione, etc.).

Informazioni di tipo intermedio sono quelle specificamente formulate per singoli profili utente veicolate però attraverso mezzi di disseminazione di tipo collettivo. Sono, ad esempio, quelle ricavabili (prima di intraprendere il viaggio), dalla consultazione di siti internet dedicati, ove appositi meccanismi di navigazione assistita permettono all'utente stesso di estrarre, dalla mole di informazioni generali ma di notevole dettaglio supportate, la informazione di interesse; o ancora quelle riportate su *pannelli a messaggio variabile* (*Variable Message Signs - VMS -*), collocati a bordo strada, nel qual caso lo strumento di somministrazione dell'informazione è collettivo in quanto fruibile indistintamente da tutti

## Obiettivi ed Inquadramento Teorico

gli utenti, mentre l'informazione è rivolta esclusivamente ad uno determinato gruppo di utenti (ad esempio nel caso sia relativa ad una sola delle destinazioni raggiungibili dalla sezione stradale in cui è installato il *VMS*).

La scelta del tipo di informazione da somministrare secondo la classificazione testé introdotta (*collettiva, personale o intermedia*), influenza la quantità di notizie veicolabili (specialmente per quanto concerne le informazioni *en-route*), in relazione al livello di qualità che si intende mantenere. Così ad esempio, la trasmissione di informazioni collettive ma dettagliate è difficilmente realizzabile a causa della mole di notizie che occorrerebbe mostrare, tale da comprometterne la fruibilità.

Una seconda classificazione distingue le informazioni in base alla loro evoluzione temporale, contemplando:

- *informazioni di tipo statico*;
- *informazioni di tipo dinamico*.

Informazioni statiche sono quelle che non variano al variare delle condizioni del sistema di trasporto; esse non rispecchiano dunque il livello di servizio attuale della rete, ma si riferiscono a condizioni medie riscontrate in determinati periodo omologhi di riferimento. Esempi di questo tipo di informazione sono (prescindendo dalla tecnologia a supporto della loro trasmissione): segnali indicatori di direzione, mappe stradali, alcuni servizi di navigazione *on board* o su dispositivo palmare<sup>4</sup>, tabelle orarie dei servizi di trasporto collettivo, etc. Tale modalità è più idonea alla trasmissione di notizie relative ad aspetti del sistema di trasporto soggetti ad una ridotta fluttuazione nel tempo, prevalentemente legati alla architettura ed alla topologia dello stesso; risulta per contro del tutto inadatta alla diffusione di contenuti informativi attinenti il regime di funzionamento del sistema (e.g. tempi di percorrenza della rete), anche qualora tarati con riferimento a contesti di equilibrio interperiodale ed in questo ambito utilizzati<sup>5</sup>.

In definitiva questo tipo di informazione è finalizzata alla più ampia diffusione della conoscenza sulle infrastrutture e servizi che costituiscono il sistema di trasporto, allo scopo

---

<sup>4</sup> Mappe elettroniche sulla quale è riportata la posizione del veicolo (aggiornata dinamicamente grazie alla interazione con sistemi di geolocalizzazione tipo *GPS* o *GPRS*), mentre le condizioni di traffico della rete in cui il veicolo si muove sono definite in maniera statica.

<sup>5</sup> In caso di scostamento del sistema dalle condizioni di equilibrio occorrerebbe, infatti, comunicare tempestivamente agli utenti la non attualità delle informazioni, pena l'insorgere di rischiose situazioni di confusione e finanche *controinformazione* che potrebbero favorire la propagazione della perturbazione.

## Obiettivi ed Inquadramento Teorico

di accrescere uniformemente il *livello di conoscenza* (essenzialmente topologica), della rete tra gli utenti, attenuando così la differenza, sotto questo aspetto, fra *utenti abituali* ed *utenti non abituali*.

Le informazioni di tipo dinamico, al contrario, aggiornano dinamicamente il proprio contenuto in maniera congruente al regime attuale di funzionamento del sistema di trasporto, sono pertanto intrinsecamente idonee a descrivere l'evoluzione delle condizioni di traffico attraverso i parametri appositi (i.e. tempi di percorrenza e costi di viaggio).

Un compromesso equilibrato dovrebbe prevedere il ricorso contestuale ad informazioni statiche, cui demandare la funzione di descrivere la configurazione della rete e dei servizi, ed informazioni dinamiche, cui affidare invece la descrizione delle condizioni di funzionamento del sistema ed eventualmente la indicazione di soluzioni di viaggio meglio rispondenti alle esigenze degli utenti.

È intuitivo riconoscere come le informazioni di tipo dinamico assumano una rilevanza assai maggiore di quelle statiche in relazione agli effetti sul funzionamento del sistema di trasporto; possono essere utilizzate in qualsiasi contesto dinamico e spesso ormai integrano anche contenuti di tipo statico inerenti la topologia ed i servizi del sistema di trasporto.

Un'ulteriore classificazione, in relazione alla funzione assoluta, distingue:

- *informazioni prescrittive;*
- *informazioni descrittive.*

Informazioni descrittive sono quelle tese a dare agli utenti una nozione sullo stato della rete migliore di quella che gli stessi trarrebbero facendo affidamento esclusivamente alla propria esperienza ed alla osservazione diretta. Esse contengono dunque notizie relative ai principali parametri di funzionamento della rete (tempi di viaggio, livelli di congestionamento, etc.), che influenzano le scelte degli utenti. Sulla scorta di tali informazioni, estese alle diverse alternative di viaggio possibili, ciascun utente effettuerà autonomamente la propria scelta.

Mentre le informazioni descrittive si limitano a fornire agli utenti i dati utili alla formulazione della propria scelta di viaggio, le informazioni prescrittive incorporano anche il passaggio di elaborazione dei dati ai fini della formulazione della scelta, non più demandato all'utente, per fornire direttamente una precisa indicazione di viaggio, che può talora assumere carattere prescrittivo.

## Obiettivi ed Inquadramento Teorico

La trasmissione agli utenti di informazioni descrittive e prescrittive pone, specialmente nel caso di informazioni en-route, difficoltà essenzialmente legate alla mole notevole di dati da veicolare, che può raggiungere soglie di criticità qualora l'informazione sia di tipo descrittivo e non abbia caratteristiche personalizzate ma sia di tipo collettivo; ma che si presenta anche nel caso di informazioni collettive prescrittive, pur caratterizzate da un grado di sintesi maggiore rispetto a quelle descrittive.

Tali difficoltà sono correlate alla disponibilità di una adeguata tecnologia a supporto, che se fino ad appena qualche decennio addietro poteva costituire un ostacolo stringente, ad oggi risulta ampiamente superato alla luce del rapidissimo sviluppo che il settore dei dispositivi di navigazione personali o veicolari ha conosciuto in questo arco di tempo, rendendo di fatto possibile la diffusione capillare dell'informazione.

Le informazioni possono ancora essere classificate, in base alla tempistica di somministrazione, in:

- *informazioni pre-trip*;
- *informazioni en-route*.

Informazioni pre-trip sono quelle ottenute dagli utenti prima di intraprendere il proprio spostamento, informazioni en-route sono, invece, quelle acquisite durante lo svolgimento del viaggio.

In relazione alla scala temporale di lettura ed elaborazione della informazione ai fini della elaborazione della scelta di viaggio, le informazioni pre-trip possono essere ben più dettagliate di quelle en-route che devono essere tipicamente acquisite e vagliate dall'utente in tempi più ridotti e devono di conseguenza essere più concise e mirate.

Le prime infatti possono essere esaminate dall'utente in contesti indipendenti dal regime di funzionamento del sistema di trasporto che si appresta ad utilizzare, le seconde, al contrario, sono ottenute nello stesso contesto temporale di funzionamento del sistema di trasporto nel quale si muove, dunque devono essere processate dall'utente con una dinamica condizionata da quella di evoluzione del sistema stesso. Per questo motivo le informazioni pre-trip possono essere di tipo descrittivo e collettivo senza comprometterne la fruibilità, mentre quelle en-route per poter essere efficacemente utilizzate e facilmente strutturabili devono preferibilmente essere prescrittive e personali.

Se nella realtà fisica le informazioni pre-trip influenzano le scelte preventive, mentre le informazioni en-route influenzano le scelte adattive, così nella implementazione virtuale del sistema le prime devono essere contemplate dal modello di scelta preventivo, le seconde

devono intervenire nel modello di scelta adattivo. La presenza di informazioni pre-trip, ed ancor più en-route, può modificare i criteri e la strutturazione del processo decisionale degli utenti e conseguentemente dei modelli che lo rappresentano (basti pensare ai modelli di scelta *di tipo indifferente* o *a confronto di costi* per le scelte adattive alle fermate dei servizi di trasporto collettivo<sup>6</sup>). Le informazioni pre-trip ed en-route hanno poi impatti diversi a seconda del contesto dinamico in cui si trova il sistema di trasporto nel momento in cui vengono trasmesse. In condizioni di *Equilibrio Stazionario* e di *Equilibrio Dinamico*, l'informazione pre-trip (se correttamente progettata rispetto ai requisiti di predittività e congruenza), si limita a prospettare agli utenti uno stato del sistema in condizioni di equilibrio, confermando quanto gli utenti hanno già sperimentato in periodi omologhi precedenti e (qualora il sistema permanga in un contesto di stazionarietà interperiodale), sperimenteranno in periodi successivi. L'informazione in questo contesto assolve dunque preminentemente ad un compito di *stabilizzazione* del comportamento di scelta degli utenti.

La condizione di equilibrio informato potrebbe, però, discostarsi da quella che si attingerebbe in assenza di un sistema informativo, per l'effetto combinato di più fattori:

- modifica dei meccanismi di scelta (i.e. della struttura dei modelli di scelta);
- attenuazione della aleatorietà nella percezione delle condizioni di funzionamento del sistema da parte degli utenti;
- riduzione della aleatorietà nella dispersione delle scelte degli utenti.

È peraltro evidente come in questi contesti dinamici, informazioni pre-trip ed en-route relative ad una medesima strategia di viaggio devono avere lo stesso contenuto informativo e, nel caso di *Equilibrio Dinamico* (i.e. dinamicità intraperiodale), i medesimi profili temporali, giacché le condizioni di funzionamento del sistema sono note a priori (prima di intraprendere lo spostamento), essendo caratterizzate da stazionarietà al meno in ambito interperiodale. Dal punto di vista modellistico, quindi, sia le scelte pre-trip che quelle en-route possono essere elaborate contestualmente prima di immettere il veicolo nella rete.

In condizioni di *Processo Dinamico* l'informazione, sia essa pre-trip o en-route, è preminentemente finalizzata a governare la dinamica interperiodale, inducendo negli utenti scelte tese ad orientare il funzionamento del sistema di trasporto verso le condizioni di ottimo di sistema desiderate. In tale contesto di funzionamento il profilo temporale dell'informazione somministrata è costante in ambito intraperiodale, poiché lo stato del sistema se noto (in maniera predittiva e congruente), in un dato istante generico, lo è anche

---

<sup>6</sup> Cfr. nota 2, pag. 27.



## Obiettivi ed Inquadramento Teorico

in tutti gli altri istanti del periodo di riferimento. Anche in questo caso, dunque, l'informazione, almeno da un punto di vista modellistico, può essere trasmessa interamente all'origine (pre-trip), ed eventuali informazioni somministrate durante il viaggio (en-route), avranno esclusivamente funzione di conferma.

In contesti di funzionamento doppiamente dinamici (i.e. *Processo Doppiamente Dinamico*), anche l'informazione, congruentemente con lo stato del sistema, varia dinamicamente rispetto ad ambedue i contesti di evoluzione temporale: intraperiodale ed interperiodale. *Actual-costs* ed *Istantaneous-costs* non coincidono ed il contenuto informativo da trasmettere agli utenti varia in funzione alla progressione spazio-temporale dello spostamento. La distinzione fra le due fasi di scelta pre-trip ed en-route è in questo caso stringente, e l'informazione somministrata incide sia sulle scelte preventive che su quelle adattive, ovvero sugli adattamenti dinamici dei percorsi.

Affinché un sistema informativo assolva effettivamente alla funzione per la quale è concepito, ovvero regolare il funzionamento del sistema di trasporto nel quale opera, deve essere *credibile*, essere cioè percepito dall'utenza come uno strumento affidabile. A tal fine le informazioni da esso veicolate devono necessariamente rispettare due requisiti imprescindibili:

- a. *predittività*;
- b. *congruenza*.

L'informazione è predittiva se in grado di descrivere le condizioni di funzionamento del sistema che gli utenti effettivamente riscontreranno durante la progressione del viaggio, ovvero se capace di fornire agli utenti una stima esatta dei costi effettivi (*actual costs*), attesi lungo i percorsi alternativi a loro disposizione. Non sono dunque predittivi sistemi informativi che trasmettano esclusivamente notizie relative ad:

- *istantaneous costs* (a meno della coincidenza fra questi ultimi ed *actual costs*, ovvero di regimi di funzionamento stazionari almeno in ambito intraperiodale);
- costi relativi a periodi omologhi precedenti (a meno che il sistema si trovi in contesti di funzionamento stazionari rispetto alla dinamica interperiodale).

L'informazione è congruente quando contempla gli effetti che essa stessa induce sul funzionamento del sistema di trasporto, ovvero quando è in grado di prevedere la configurazione spazio temporale dei costi e quindi dei flussi (in sistemi congestionati, quale quello del trasporto privato), ingenerati dalla sua presenza. Nel caso più generale, infatti, le

## Obiettivi ed Inquadramento Teorico

informazioni disseminate inducono, direttamente o meno, nell'utenza del sistema di trasporto scelte diverse da quelle formulate in assenza di informazione. Al lettore attento non sfuggirà come la congruenza, nell'accezione qui assunta, costituisca un aspetto già implicito nella nozione di predittività (secondo la sua interpretazione più rigorosa). Stante però la relativa ambiguità che talora connota il lessico trasportistico, nonché l'importanza centrale di questo fattore, è opportuno non sottintenderlo.

L'elaborazione di informazioni *accurate*, cioè predittive e congruenti, è affidata ad appositi *modelli di progettazione della informazione*, mentre ai modelli di simulazione è demandato il compito di riprodurre gli effetti della informazione. È intuitivo riconoscere come, pur afferendo ad ambiti semantici differenti ovvero assolvendo a funzioni distinte, i due modelli siano strettamente correlati fra loro in relazione anche al regime di funzionamento del sistema di trasporto. Ciò emerge con maggior limpidezza in contesti di equilibrio interperiodale (i.e. *Equilibrio Stazionario* ed *Equilibrio Dinamico*). In questi casi il contenuto della informazione è predeterminato (in termini qualitativi, non certo quantitativi), essendo il sistema informativo teso unicamente a veicolare notizie relative alla configurazione di equilibrio, quali:

- descrizione degli *actual costs* che si attingono all'equilibrio,
- prescrizione di soluzioni di viaggio (preventive o adattive), coerenti con la configurazione di equilibrio.

In tali contesti, supponendo di disporre di un sistema di modelli di simulazione in grado di riprodurre gli effetti del sistema informativo (ovvero congruente con i contenuti che il sistema informativo può trasmettere); di poter ipotizzare che le informazioni diffuse dal sistema informativo (in questo stadio ancora non note), rispettino i requisiti di congruenza e predittività; di poter fissare, in accordo col grado di accuratezza ipotizzato, un determinato *livello di fiducia (confidence level)*, degli utenti nella informazione e un corrispondente *livello di osservanza (compliance level)*, della stessa da parte dei medesimi; di poter stimare i valori dei parametri di dispersione aleatoria legati alla penetrazione commerciale dei dispositivi di veicolazione della informazione, ovvero alla incidenza di viaggiatori informati sulla intera popolazione di utenti del sistema di trasporto; si riscontra che i profili temporali dei costi generati nel sistema di trasporto costituiscono l'unica incognita sia per il modello di simulazione che per il modello di progettazione della informazione. In altri termini, nei soli casi di *Equilibrio Stazionario* ed *Equilibrio Dinamico* e nel rispetto delle condizioni di predittività e congruenza, la esigenza di includere nel modello la presenza

## Obiettivi ed Inquadramento Teorico

della informazione e dunque di ricorrere ad un modello di progettazione della informazione, non introduce ulteriori incognite nel modello di simulazione. Se cioè il modello di simulazione è in grado di trovare la configurazione di equilibrio, è al contempo in grado di individuare la soluzione del problema di progettazione della informazione.

In contesti di funzionamento tipicamente dinamici (i.e. *Processo Dinamico* e *Processo Doppiaemente Dinamico*), le considerazioni appena svolte perdono di validità ed il contenuto della informazione da trasmettere agli utenti costituisce una ulteriore variabile determinando accresciuti livelli di complessità ed interazione nella analisi di un sistema di trasporto in presenza di un sistema informativo.

### 1.3.2.3 Interazioni dinamiche in presenza di sistemi informativi

L'estrinsecarsi contestuale di fenomeni di congestione, meccanismi di scelta degli utenti, ed intervento di sistemi informativi determina alcune interazioni tra le grandezze che descrivono i diversi fenomeni fisici che interessano il funzionamento di un sistema di trasporto e, dunque, tra gli stessi modelli predisposti per la rappresentazione di tali fenomeni. Uno studio appositamente condotto dal Prof. Bifulco, rintraccia le interazioni evidenziate nel diagramma a blocchi riportato in figura.

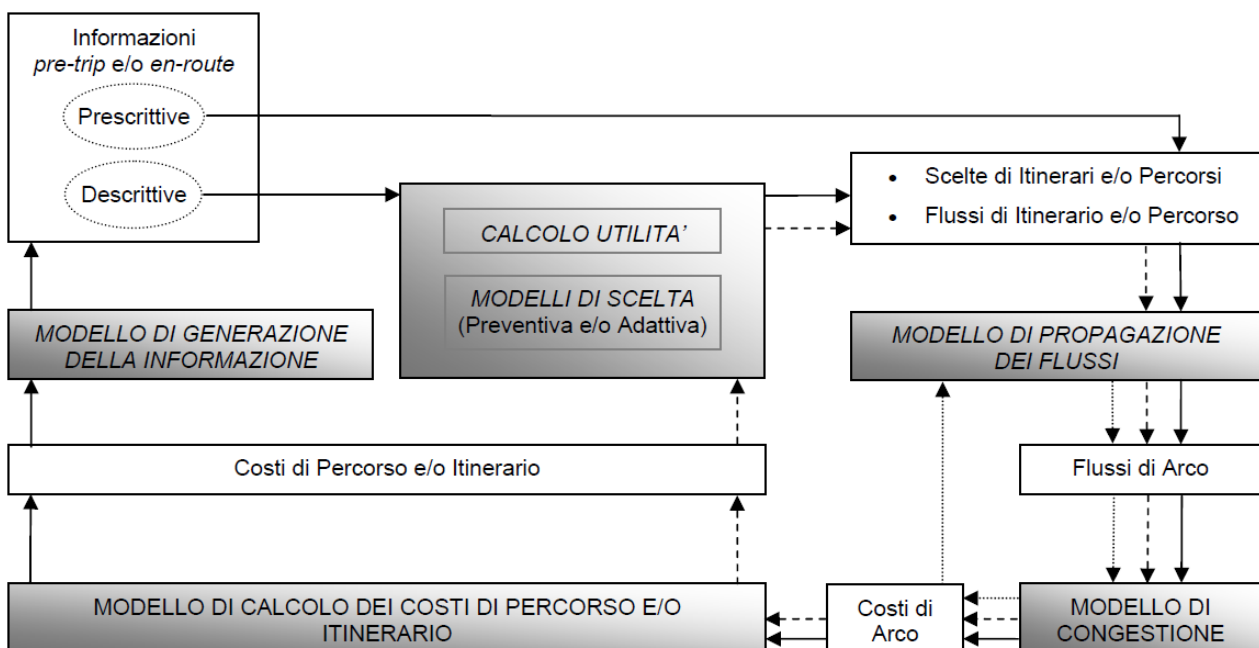

## Obiettivi ed Inquadramento Teorico

In contesti di dinamicità intraperiodale, la distribuzione dei flussi lungo gli archi della rete (determinata attraverso il modello di propagazione), dipende sia dai flussi di percorso che dai costi di arco; questi ultimi, a loro volta, per effetto del fenomeno della congestione (attraverso il relativo modello), dipendono dai flussi di arco (quindi nuovamente dal modello di propagazione dei flussi), secondo una relazione ricorsiva che in termini modellistici si traduce in una interazione reciproca fra i due modelli: di propagazione dei flussi e di congestione. Tale problema di interdipendenza fra profili temporali dei flussi e costi di arco è noto in letteratura col nome di *Problema di Caricamento Dinamico della Rete*, ed è rappresentato in figura dal circuito chiuso tracciato dalle linee a punti fra i due blocchi rappresentativi dei due modelli.

Tale circostanza non si verifica, per contro, in regimi di funzionamento del sistema caratterizzati da stazionarietà intraperiodale (i.e. *Equilibrio Stazionario* ed *Equilibrio Dinamico*), nel qual caso il modello di propagazione dei flussi si particolarizza in una relazione lineare, invariante rispetto al tempo, governata dalla *Matrice di Incidenza Archi-Percorsi*, che dipende esclusivamente dalla topologia della rete e dai percorsi su di essa individuati (attraverso il *Label Correcting Algorithm* sviluppato da Dijkstra).

L'interazione dovuta al caricamento dinamico della rete viene risolta in maniera diversa ai tre livelli di simulazione ormai consolidati in letteratura:

- *Micro*-simulazione
- *Meso*-simulazione
- *Macro*-simulazione

In breve, il primo approccio è, come noto, basato su tecniche di simulazione discreta che non trattano in maniera analitica le grandezze fin qui introdotte, né le rispettive interazioni, ma consentono di determinare a posteriori i costi ed i flussi di arco a partire da flussi di itinerario o percorso noti. I modelli di meso- e macro-simulazione sono, invece, esplicitamente formulati in maniera analitica rispetto ai flussi e costi di arco, dando luogo a sistemi di equazioni differenziali risolti in genere numericamente.

Un'ulteriore interazione è quella che sussiste tra costi di percorso e flussi di arco.

I costi di percorso (effettivi - *actual costs* -), dipendono (attraverso le relazioni di incidenza archi/percorso), dai costi di arco, e tramite questi ultimi, per effetto del fenomeno della congestione, dai profili temporali dei flussi di arco; questi ultimi, a loro volta, discendono, attraverso il modello di propagazione dei flussi, dai flussi di itinerario e di percorso che scaturiscono dalle scelte determinate proprio dai costi effettivi di percorso.

## Obiettivi ed Inquadramento Teorico

Questa relazione ricorsiva è nota con il nome di *Interazione tra Domanda ed Offerta*, ed è rappresentata nel diagramma su riportato, dal circuito chiuso tracciato con linee tratteggiate. La esistenza di questa interazione è correlata al fenomeno della congestione, ovvero alla dipendenza fra costi e flussi, nella ipotesi che il comportamento di scelta della utenza sia influenzato dai costi effettivi. Quindi, in termini modellistici, detta interazione coinvolge, oltre ovviamente ai due modelli di propagazione dei flussi e di calcolo dei costi di percorso, anche il modello di scelta del percorso e quello di congestione. L'interazione tra domanda ed offerta è risolta seguendo due approcci alternativi, a seconda del regime di funzionamento del sistema:

- *Equilibrio* - I flussi sono il risultato di scelte di percorso coerenti con i costi che esse determinano. Tale approccio individua lo stato del sistema cui corrispondono flussi perfettamente consistenti con i costi che essi stessi determinano, ovvero quello stato di equilibrio rispetto al quale gli utenti non traggono alcuna utilità a derogare, quindi *stabile*. Il modello di scelta che sottende questo approccio può essere stocastico o, viceversa, deterministico (coerente col *Primo Principio di Wardrop*). Quanto alla formulazione analitica, esso è descritto in genere da sistemi di equazioni non lineari (*problemi di punto fisso*), che, nel caso di comportamento deterministico, possono essere sostituiti da equivalenti disequazioni variazionali.
- *Processo Dinamico* - In contesti caratterizzati da dinamica interperiodale, tale approccio permette di considerare esplicitamente la evoluzione nei giorni<sup>7</sup> successivi delle scelte di percorso e dei relativi costi, fino eventualmente a convergere verso uno stato di equilibrio del sistema detto *attrattore di punto fisso*. Esso è descritto da sistemi di equazioni non lineari ricorsive, che discendono da quelle menzionate al punto precedente, introducendo modelli di aggiornamento delle utilità e delle scelte fra periodi di riferimento omologhi consecutivi

L'interazione dovuta alla presenza di un sistema informativo scaturisce dal rispetto dei requisiti di predittività e congruenza che l'informazione prodotta deve imprescindibilmente possedere affinché sia percepita come attendibile dagli utenti. Condizione necessaria affinché ciò avvenga è che il contenuto informativo riguardi gli actual-costs che gli utenti

---

<sup>7</sup> Con il termine "giorno" si intende qui un periodo di riferimento omogeneo rispetto alle condizioni di scelta, ovvero un periodo temporale in cui gli utenti si ritrovano in un determinato contesto di scelta, identico a quello del periodo di riferimento omologo precedente (giorno precedente), nel quale dunque potrebbero ripetere le medesime scelte (siano esse preventive o adattive).

## Obiettivi ed Inquadramento Teorico

sperimenterebbero lungo la rete qualora scegliessero quella data alternativa di viaggio (nel caso di informazioni descrittive), o le scelte migliori che gli utenti possono fare in funzione dei costi effettivi che riscontrerebbero sulla rete (nel caso di informazioni prescrittive). Emerge qui con chiarezza come il grado di affidabilità del sistema informativo percepito dagli utenti, sia tanto più elevato quanto più l'informazione trasmessa sia aderente alla prospettiva di *Ottimo Utente*. Giacché il funzionamento della rete, ovvero la distribuzione dei flussi ed i costi effettivi, dipendono dalle scelte degli utenti, e quest'ultime, in presenza di un sistema informativo, sono influenzate dalle prescrizioni e/o descrizioni trasmesse in relazione al grado di compliance degli stessi utenti, gli actual costs sulla scorta dei quali sono formulate le informazioni devono essere proprio quelli che l'informazione contribuisce a determinare. Di qui la relazione di circolarità tra informazione e costi, denominata *Interazione della Informazione* e rappresentata in figura dal percorso chiuso tracciato dalla linea continua.

Il problema dell'interazione dovuta alla informazione è affrontato dal *modello di progettazione della informazione* (tranne nei casi di *Equilibrio Stazionario* ed *Equilibrio Dinamico* in cui, come già detto, il problema è risolto in seno allo stesso modello di simulazione).

Al variare del contesto di funzionamento dinamico del sistema, cambiano le caratteristiche che connotano i diversi modelli che intervengono nella simulazione e con esse anche le reciproche interazioni, ed il problema della assegnazione assume formulazioni diverse. Parte delle considerazioni fin qui prodotte sono riassunte sinteticamente nella tab. (mutuata dallo studio condotto dal Pro. G. Bifulco<sup>8</sup>), ove si riporta una classificazione dei modelli di assegnazione al variare dell'approccio simulativo.

Il primo elemento dirimente è dato dallo stato di congestionamento del sistema, cui è correlata l'*interazione tra domanda ed offerta*, e richiede dunque la distinzione tra:

- a. *Rete non congestionata* - Nel qual caso i costi di arco non dipendono dai rispettivi flussi (dunque non interviene il *modello di congestione*), non si manifesta alcuna *interazione tra domanda ed offerta*, ed è possibile, in linea teorica, ottenere la soluzione del problema dell'assegnazione in termini di una relazione esplicita che esprima i flussi in funzione dei costi di arco, questi ultimi indipendenti dai flussi (modelli 1. e 2. a seconda della dinamica interperiodale);

---

<sup>8</sup> Cfr. nota **Errore. Il segnalibro non è definito.**

## Obiettivi ed Inquadramento Teorico

- b. Rete congestionata* - Nel qual caso i costi di arco variano in funzione dei rispettivi flussi (ovvero interviene il *modello di congestione*), e si manifesta dunque l'*interazione tra domanda ed offerta* che può essere riprodotta adottando uno dei due approcci già menzionati, a seconda del contesto di funzionamento interperiodale:
- *Equilibrio* (modelli 3. e 4.)
  - *Processo Dinamico* (modelli 5. e 6.)

Rispetto poi alla *interazione di carico dinamico*, è inoltre opportuno distinguere i modelli di assegnazione a seconda del regime di funzionamento in ambito intraperiodale, tra:

- a. Assegnazione in regime intraperiodale stazionario* - Nel qual caso non si manifesta alcuna *interazione di caricamento dinamico* della rete, e le *relazioni di congruenza* rispettivamente fra costi di arco e di percorso e flussi di arco e di percorso (espressione analitica del *modello di propagazione dei flussi*), si riconducono alle *relazioni di incidenza archi-percorso*, lineari e tempo-invarianti (modelli 1., 3. e 5.);
- b. Assegnazione in regime intraperiodale dinamico* - Nel qual caso è necessario far riferimento ai profili temporali dei flussi e dei costi di arco ed adottare modelli non lineari di propagazione dei flussi e dei costi di percorso (modelli 2., 4. e 6.)

Ai fini della predisposizione di basi informative dinamiche funzionali ad applicazioni di tipo *ATIS (Advanced Traveller Information Systems)*, i modelli di assegnazione implementati devono essere applicabili a reti che funzionano in contesti doppiamente dinamici ed in condizioni di congestionamento.

## Bibliografia di capitolo

- [1] Al-Deek, H. M., Kanafani, A., “Some Theoretical Aspects of the Benefits of En-route Vehicle Guidance (ERVG)”, *UCB-ITS-PRR*, 89, 2, 1989.
- [2] Al-Deek, H. M., Khattak, A. J., Thananjeyan, P., “A Combined Traveler Behaviour and System Performance Model with Advanced Traveler Information Systems”, *Transportation Research* 32A (7), 479-493, 1998.
- [3] Barcelò, J., Casas, J., Codina, E., Ferrer, L., Garcia, D., “Microscopic Traffic Simulation: A Tool for the Design, Analysis and Evaluation of Intelligent Transport Systems”, *Journal of Intelligent and Robotic Systems*, Kluwer Academic Publ., 41: 173-203, Netherlands, 2004.
- [4] Barcelò, J., Garcia, D., Kirschfink, H., “Scenario Analysis a Simulation Based Tool for Regional Strategic Traffic Management”, *Traffic Tchnology International*, 2001, Special Issue.
- [5] Barcelò, J., “The Role of Simulation ina Advanced Traffic Management Systems”, *Proceedings of the 7<sup>th</sup> World Conference on ITS*, Torino, 2000.
- [6] Barcelò, J., Casas, J., “Dynamic Network Simulation with AIMSUN”, *Proceedings of the International Symposium on Transport Simulation*, Yokohama, Kluwer, 2003.
- [7] Barcelò, J., Casas, J., Ferrer, J. L., Garcia, D., “Modeling Advanced Transport Telematic Applications with Microscopic Simulators: The Case of AIMSUN2”, *Traffic and Mobility, Simulation, Economics, Environment*, Springer, Berlin, 1999b.
- [8] Ben-Akiva, M., Lerman, S. R., “Discrete Choice Analysis: Theory and Application to Travel Demand”, *MIT Press*, Cambridge, 1985.
- [9] Ben-Akiva, M., Bierlaire, M., Koutsopoulos, H. N., Mishalani, R., “Investigation of Route Guidance Generation Issues by Simulation with DynaMIT”, *Proceedings of the 14<sup>th</sup> International Symposium on Transportation and Traffic Theory*, 1999.
- [10] Ben-Akiva, M., De Palma, A., Kaysi, I., “Dynamic Network Models and Driver Information Systems”, *Transportation Research A*, Vol. 25, N°.5, 251-266, 1991.
- [11] Bifulco, G. N., Gallo, M., Punzo, V., Simonelli, F., Florio, L., Mussone, L., De Luca, S., Cantarella, G. E., “I Sistemi Stradali di Trasporto nella Società dell’Informazione. Monitoraggio, Simulazione e Predisposizione di Basi informative Dinamiche”, *Risultati del Congresso sulle Prospettive ed Avanzamenti Metodologici per l’Infomobilità*, Aracne Ed., 2004.



- [12] Bonsall, P. W., Parry, T., "Using an Interactive Route-choice Simulator to Investigate Drivers' Compliance with Route Guidance Information", *Transportation Research Record 1306*, 59-68, 1991.
- [13] Bonsall, P. W., Joint, M., "Driver Compliance with Route Guidance Advice: the Evidence and its Implications", *Proceedings of the VNIS '91*, SAE, IEEE, 47-60, Michigan, 1991.
- [14] Bonsall, P. W., Whelan, G., Page, M., "Stated Preference Experiments to determine the Impact of Information and Guidance on Drivers' Route Choice", *Proceedings of the European Transport Forum*, Seminar E, PTRC, London, 1995
- [15] Bonsall, P. W., Merral, A. C., "Analysing and Modelling the Influence of Roadside Variable Message Displays on Drivers' Route Choice", *Proceedings of the 7<sup>th</sup> World Conference on Transport Research*, Ed.s Hensher, D. A., King, J., Oum, T., Vol.1, 11-26, 1997.
- [16] Brocken, M. G. M., Van der Vlist, "Trac Control with Variable Message Signs", *Proceedings of VNIS*, Part 1, IEEE, 1991.
- [17] Emmerink, R. H. M., Axhausen, K. W., Nijkamp, P., Rietveld, P., "Effects of Information in Road Transport Networks with Recurrent Congestion", *Transportation* 22, 21-53, 1995.
- [18] Emmerink, R. H. M., Axhausen, K. W., Nijkamp, P., Rietveld, P., "The Potential of Information Provision in a Simulated Road Transport Network with Non-recurrent Congestion", *Transportation Research*, Vol. 3C, N° .5, 293-309, 1995.
- [19] Emmerink, R. H. M., Nijkamp, P., Rietveld, P., Ommeren, J. N. V., "Variable Message Signs and Radio Traffic Information: An Integrated Empirical Analysis of Drivers' Route Choice Behaviour", *Transportation Research* 30A, 135-153, 1996
- [20] Hato, E., Katsuki, S., Suigie, Y., Morita, I., "Simulation System predicting Influences of Driver Reaction to Real-time Information on Network Performance", *Proceedings of the 2<sup>nd</sup> World Congress on Intelligent Transportation Systems*, Vol. 4, 1865-1870, 1995.
- [21] Hato, E., Taniguchi, M., Sugie, Y., "Influence of Traffic Information on Drivers' Route Choice", *Proceedings of the 7th World Conference on Transport Research*, Vol. 1, 27-40, 1996.
- [22] Khattak, A. J., Schofer, J., Koppelman, F. S., "Commuters' En-route Diversion and Return Decisions: Analisis and Implications for Advanced Traveler Information Systems", *Transportation Research* 27A, 101-111, 1993.

## Obiettivi ed Inquadramento Teorico

- [23] Kobayashi, F., "Feasibility Study of Route Guidance System", *Transportation Research Record 737*, 107-112, 1979.
- [24] Mahmassani, H. S., Stephan, D. G., "Experimental Investigation of Route and Departure Time Dynamics of Urban Commuters", *Transportation Research Record*, 1203, 69-84, 1988.
- [25] Mahmassani, H. S., Calice, C. G., Walton, C. M., "Characteristics of Urban Commuter Behaviour: Switching Propensity and Use of Information", *Transportation Research Record*, 1285, 57-69, 1990
- [26] Mahmassani, H. S., Jayakrishnan, R., "System Performance and User Response under Real-time Information in a Congested Traffic Corridor", *Transportation Research 25A*, 293-307, 1991.
- [27] Mahmassani, H. S., Peeta, S., "Network Performance under System Optimal and User Equilibrium Dynamic Assignments: Implications for Advanced Traveler Information Systems", *Transportation Research Record*, 1408, 83-93, 1993.
- [28] Mahmassani, H. S., Liu, Y. H., "Day-to-Day Dynamics of Commuter Behaviour under Real-Time Information", *Technical Report DTFH61-95-C-00017-F2*, Center for Transportation Research, Austin, Texas, 1997.
- [29] Mannering, F. L., Kim, S. G., Barfield, W., Ng, L., "Statistical Analysis of Commuters' Route, Mode and Departure Time Flexibility", *Transportation Research C*, Vol. 2, N°.1, 35-47, 1994.
- [30] Mannering, F., Kim, S. G., Ng, L., Barfield, W., "Travelers Preferences for In-vehicle Information Systems: An Exploratory Analysis", *Transportation Research C*, Vol. 3, N°.6, 339-351, 1995.
- [31] Mast, T. M., Ballas, J. A., "Diversionary Signing Content and Driver Behaviour", *Transportation Research Report 600*, 1976.
- [32] Spyridakis, J., Barfield, W., Conquest, L., Haselkorn, M., Isakson, C., "Surveying Commuter Behaviour: Designing Motorist Information System", *Transportation Research A*, Vol. 25, N°.1, 17-30, 1991.
- [33] Tsuji, H., Kawashima, H., "Stochastic Models for Estimating the Effectiveness of a Route Guidance System", *Proceedings of the 4<sup>th</sup> Annual Conference of the International Federation of Automatic Control at Baden-Baden*, 349-356, Germany, 1984.
- [34] Wardman, M., Bonsall, P. W., Shires, J., "Stated Preference Analysis of Driver Route Choice Reaction to Variable Message Sign Information", *Working Paper 475*, Institute for Transport Studies, University of Leeds, 1996.

## Obiettivi ed Inquadramento Teorico

- [35] Yang, H., Kitamura, R., Jovanis, P., Vaughn, K. M., Abdel-Aty, M. A., “Exploration of Route Choice Behaviour with Advanced Traveler Information using Neural Network Concepts”, *Transportation* 20, 199-223, 1993.
- [36] Yang, H., Meng Qiang, “Modeling User Adoption of Advanced Traveler Information Systems: Dynamic Evolution and Stationary Equilibrium”, *Transportation Research A*, Vol. 35, 895-912, 2001.
- [37] Zhao, S. C., Marumachi, Y., Harata, N., Ohta, K., “A SP Model for Route Choice Behaviour in Responce to Travel Time Information with Marginal Error”, *World Conference on Transport Research*, Sydney, 1995.
- [38] Zhao, S., Harata, N., Ohta, K., “Assessing Driver Benefits from Information Provision: a Logit Model Incorporating Perception Band of Travel Time Information”, *Proceedings of 24th PTRC European Transport Forum*, Seminar E, Part 1, Brunel University, England, 1996.



## 2. Modelli

### 2.1. Approcci alla modellazione dell'informazione in

#### Aimsun

##### 2.1.1. Inquadramento

Scopo precipuo del presente studio è quello di indagare ed esaminare criticamente le modalità adottate dai moderni e più avanzati Softwares commerciali di simulazione dei Sistemi di Trasporto, per implementare nell'ambiente virtuale di modellazione la disseminazione dell'informazione fra gli utenti del sistema.

Scopo precipuo del presente studio è quello di indagare ed esaminare criticamente le modalità di implementazione dei sistemi di disseminazione dell'informazione adottate dai moderni e più avanzati Softwares commerciali di simulazione dei Sistemi di Trasporto, al fine di valutarne l'impatto sulle prestazioni dei sistemi stradali.

Lo studio preliminare delle letterature, di cui ai capitoli precedenti, ha orientato l'attenzione di chi scrive in particolare sul software *AIMSUN*, prodotto dalla società catalana *TSS - Transport Simulation System*, che emerge nel panorama dei softwares di simulazione trasportistica attualmente disponibili in commercio, per completezza dell'impianto procedurale complessivo e rigore nella rispondenza con i modelli matematici di riferimento sviluppati dalla più recente ricerca di settore

L'obiettivo preposto, presupponendo la necessità di considerare la risposta degli utenti del sistema di trasporto all'informazione somministrata e dunque di modellare esplicitamente tutti i fenomeni che ad essa concorrono (i.e. meccanismi di scelta dei percorsi, comportamenti di guida), ha naturalmente condizionato la scelta della scala di dettaglio fra quelle classicamente consolidate nella Teoria della Simulazione dei Sistemi di Trasporto:

- *Microsimulazione*
- *Mesosimulazione*
- *Macrosimulazione*

## Modelli predisposti in ambiente Aimsun

ricaduta sulla prima delle tre, determinando l'adozione del solo Modulo di Microsimulazione fra i tre anzidetti previsti in dotazione al software Aimsun.

L'attento esame di questo strumento di simulazione ha permesso di riconoscere essenzialmente due modalità più o meno esplicite di modellazione del funzionamento di sistemi informativi:

- a. attraverso la procedura di assegnazione della domanda di trasporto;
- b. attraverso la definizione di procedure di controllo dei flussi veicolari; apposite *Policies* e *Strategies* entro più ampi piani di controllo del traffico - *Master Control Plans* -

che corrispondono a due diversi paradigmi concettuali:

- funzionamento del sistema
- gestione del sistema

e conseguentemente ad altrettanti livelli nell'elaborazione del modello complessivo del sistema di trasporto, ovvero ai due sottomodelli di seguito riportati:

- a. Modelli di Assegnazione (*Assignment Models*)
- b. Modelli di Gestione dei Flussi (*Traffic Management Models*)

Per quanto concerne il primo dei due ambiti, la simulazione degli effetti della informazione può ritenersi implicitamente racchiusa nella stessa procedura di assegnazione, qualora si adottino alcuni accorgimenti nella sua strutturazione, pur muovendosi nei ristretti limiti imposti dalle procedure e dagli algoritmi implementati nell'ambiente di simulazione Aimsun. A tal fine è utile fornire fin d'ora un quadro sintetico che riassume schematicamente le diverse procedure di assegnazione e loro possibili combinazioni.

## Modelli predisposti in ambiente Aimsun

Il processo di assegnazione è infatti scandito in successivi passi temporali<sup>1</sup> - *Simulation Cycles* - di misurazione dei parametri di costo restituiti dalla simulazione e conseguente ricalcolo delle percentuali di assegnazione ai diversi percorsi alternativi che collegano le singole coppie O/D. Tale schema procedurale presuppone la selezione di un modello di scelta discreta di tipo probabilistico fra quelli predisposti nell'apposito modulo software, poiché solo in questo caso il simulatore 'aggancia' la scelta dei percorsi all'aggiornamento dei costi di percorso.

Più precisamente, al termine di ogni simulation cycle, il modulo di assegnazione ricalcola, sulla scorta dei valori medi dei costi di percorso ottenuti nell'ultimo passo, le percentuali di assegnazione ai diversi percorsi da applicare ai veicoli in procinto di immettersi nel sistema nel passo temporale immediatamente successivo. Questa procedura implicitamente modella l'aggiornamento della nozione che gli utenti hanno del livello di servizio del sistema quando si apprestano ad intraprendere il proprio spostamento, imputabile alla presenza di sistemi informativi, e dunque l'influenza dell'informazione sulle scelte di tipo *preventivo*. Il fatto che il modello di scelta sia probabilistico e non deterministico può essere reinquadrato nella prospettiva della riproduzione degli effetti dell'informazione, come un espediente per modellare il grado di compliance dell'utente all'informazione (da combinarsi poi con le percentuali eventualmente preimpostate di distribuzione della domanda fra i tre modi di assegnazione contemplati dal simulatore).

Nell'editor del modello di scelta del percorso è inoltre predisposta la possibilità di selezionare l'opzione di *riindirizzamento dinamico* dei veicoli - *Dynamic Rerouting* -,

---

<sup>1</sup> Il processo di simulazione complessivo in ambiente Aimsun prevede quattro scale temporali parallele che scandiscono altrettante procedure, rispettivamente: la prima più piccola suddivisa in *Simulation Steps* (valore di default: 0.75 sec), secondo la quale avviene l'aggiornamento della posizione dei singoli veicoli, alla quale dunque si conformano i modelli di comportamento dei guidatori (*Vehicle Behavioural Models*); la seconda più grande, suddivisa in *Simulation Cycles* (valore di default: 15 min), che scandisce invece l'aggiornamento dei parametri di performance del sistema (i.e. funzioni di costo), e delle probabilità di scelta dei diversi percorsi ad essi associate (qualora si sia preventivamente selezionato un modello di scelta discreta del percorso di tipo probabilistico), e dunque governa gli algoritmi di misurazione dei parametri di performance ed i modelli di scelta dei percorsi (*Route Choice Models*); la terza suddivisa in *Statistics Intervals* (che possono o meno avere la medesima estensione dei simulation cycles, a discrezione del programmatore), regola la raccolta ed eventuale memorizzazione in appositi database degli outputs forniti dal simulatore (*data gathering and storage*); la quarta suddivisa in *Detection Intervals* (anch'essi coincidenti o meno con i simulation cycles, a discrezione del programmatore), scandisce invece la tempistica di misurazione di prescelti parametri di performance attraverso detectors distribuiti lungo la rete, e dunque governa i modelli di detection (*Detection Models*).

prevista per le sole funzioni di scelta discreta di tipo probabilistico. Questa opzione consente di applicare l'aggiornamento delle probabilità di scelta non solo ai veicoli in ingresso ma anche a quelli che si trovano già all'interno del sistema. Nel dettaglio: all'inizio di ogni simulation cycle, per una prestabilita aliquota di veicoli, sulla scorta dei costi di percorso ottenuti al termine del passo di simulazione precedente, viene aggiornata la probabilità di scelta dei diversi percorsi che dalla sezione correntemente occupata dal veicolo si diramano verso il rispettivo centroide di destinazione. Questa procedura riproduce la modifica della scelta del percorso durante lo spostamento sulla scorta di una aggiornata cognizione delle condizioni di funzionamento del sistema riconducibile alla presenza di un sistema informativo in tempo reale che somministri notizie ad una parte dell'utenza della rete di trasporto durante l'intera durata del viaggio. Come tale può essere riguardata come una modalità di modellazione dell'effetto dell'informazione sulle scelte di tipo *adattivo*.

Quanto invece al secondo approccio, la riproduzione degli effetti dell'informazione anziché essere 'nidificata' in uno dei sottomodelli indispensabili al funzionamento stesso del modello complessivo del sistema di trasporto (i.e. il Modello di Assegnazione), può essere invece affidata ad una procedura esplicitamente dedicata alla implementazione modellistica di piani di gestione del traffico (*Traffic Management Procedure*).

## **2.1.2. Procedure di gestione dei flussi -*Traffic Management*-**

Coerentemente all'architettura generale del simulatore, strutturata secondo moduli gerarchicamente concepiti, l'implementazione dei piani di gestione del traffico, predisposta all'interno della sezione *Traffic Management*, è articolata in Strategie - *Strategies* - formulate per la risoluzione di determinati Problemi - *Problems* - (enunciati a fini meramente illustrativi), e composte da una o più Politiche - *Policies* - a loro volta organizzate in Azioni - *Actions* -.

Tale concezione rispecchia prevalentemente la prospettiva del gestore della rete e tende a riprodurre la stessa gerarchia organizzativa ed esecutiva riscontrata nelle applicazioni reali, che in taluni casi non rari (e.g. reti tanto estese da valicare i confini territoriali di competenza), può prevedere il concorso di più autorità su ambedue i livelli appena menzionati:



## Modelli predisposti in ambiente Aimsun

- Autorità Organizzativa/Amministrativa (*Owner Authority*)
- Autorità Esecutiva (*Operating Authority*).

Così, nell'ambiente di simulazione Aimsun, a ciascuna Strategia - Strategy - è associata una Owner Authority, e ad ogni Politica - Policy - la relativa Operating Authority responsabile dell'attuazione dei diversi interventi - Actions - che compongono la Policy. La combinazione delle diverse Strategie (e dunque delle rispettive autorità responsabili), avviene a livello di Scenario, mentre la selezione delle Politiche e con esse delle autorità incaricate del loro espletamento, avviene a livello di Experiment.

L'attivazione delle Policy, e dunque delle azioni dalla stessa contemplate, può avvenire secondo tre modalità:

- a. all'avvio della simulazione e per l'intera sua durata (*Always*)
- b. ad un istante e per una durata prestabiliti (*Time*)
- c. al superamento di prefissate soglie d'innescò (*Triggers*).

che corrispondono ad altrettante scelte operative da assumere coerentemente alle azioni che compongono la Policy.

A seconda del tipo di Azione, è inoltre possibile delimitare, in maniera più o meno raffinata, la platea di utenti cui la stessa è indirizzata, operando su alcuni criteri di scriminatura:

- classe di veicolo (*vehicle class*)
- origine e/o destinazione dello spostamento (*origin centroid & destination centroid*)
- grado di osservanza (*compliance level percentage*)

Ad ogni Azione è poi possibile associare una determinata stringa di testo da visualizzare, alla sua attivazione, sullo schermo di dispositivi VMS - *Variable Message Signs* - appositamente predisposti lungo le sezioni stradali di interesse ai fini della efficace disseminazione dell'informazione correlata all'azione in esame.

La procedura fin qui illustrata, sebbene più specificamente concepita per modellare gli effetti di ipotetiche strategie di controllo dei flussi all'occorrenza di determinati eventi, tanto prevedibili legati alla gestione dell'infrastruttura di trasporto (i.e. lavori di manutenzione o riprogrammazione del sistema di regolazione semaforica, riproducibili rispettivamente

## Modelli predisposti in ambiente Aimsun

attraverso le azioni *Lane Closure* e *Control Plan Change*), quanto imprevedibili<sup>2</sup> (i.e. incidenti, appositamente modellabili tramite l'azione *Section Incident*), può essere a prima vista reinquadrata nella prospettiva della implementazione di sistemi informativi. La possibilità, infatti, di associare a ciascuna Action una stringa di testo restituita da oggetti che modellano pannelli a messaggio variabile, sembra suggerire tale possibilità. Ad un esame più approfondito ci si rende tuttavia conto della artificiosità di tale approccio.

Il microsimulatore non dispone infatti di un modello capace di riprodurre ex-post la reazione dell'utenza alla visualizzazione della informazione sul pannello, bensì consente di impostare ex-ante, operando sui parametri anzidetti, una possibile configurazione di risposta ad un dato evento (reso in ambiente virtuale attraverso la Action), limitandosi a riportare solo marginalmente la presenza della informazione associata all'evento stesso. Di fatto non viene replicato il *meccanismo di interazione* fra utenti della rete ed informazione, restando la simulazione del comportamento da essi attuato del tutto sganciata dalla implementazione della somministrazione dell'informazione.

In breve, preordinata in questa maniera (entro i limiti della aleatorietà dei modelli e delle procedure che concorrono a determinare lo scenario di funzionamento del sistema nel suo complesso)<sup>3</sup> la reazione degli utenti ad un dato evento, la simulazione si offre quale strumento di valutazione della performance del sistema in una condizione prestabilita, relegando l'implementazione dell'informazione attraverso pannelli VMS distribuiti lungo la rete, ad una mera 'funzione scenografica', che ha pur un suo valore nella promozione degli strumenti di simulazione presso la committenza nell'ambito della pratica professionale ma riveste, invece, una funzione del tutto secondaria ai fini della ricerca scientifica che muovono il presente studio.

Pur mantenendo questa consapevolezza, si ravvisano però i margini entro i quali forzare la procedura anzidetta verso una simulazione esplicita più verosimile del sistema informativo.

---

<sup>2</sup> A differenza dei simulatori ad Agenti, nei softwares commerciali appositamente progettati per la Simulazione dei Sistemi di Trasporto, caratterizzati dai limiti imposti da una struttura e da procedure rigidamente prestabiliti, il concetto di imprevedibilità della risposta è falsato, o meglio limitato al solo aspetto della aleatorietà connaturata nei fenomeni trasportistici e riprodotto in ambiente artificiale attraverso la implementazione di algoritmi di tipo probabilistico. La configurazione del modello è invece interamente prestabilita dall'utente del software che ne definisce i diversi aspetti attraverso la impostazione dei valori di appositi parametri. La simulazione consiste in questo caso nella mera riproduzione virtuale di contesti di funzionamento prestabiliti, imprevedibile nella misura in cui il gestore del modello non è in grado di prefigurarne i risultati proprio per la aleatorietà di cui si è detto.

<sup>3</sup> la scelta preventiva del percorso, il rerouting adattivo INTERRELAZIONE FRA I MODELLI

## Modelli predisposti in ambiente Aimsun

A tal fine bisogna avere chiari lo strumento di cui si dispone (in assenza come detto di un modello appositamente formulato per riprodurre la reazione degli utenti all'informazione), e l'obiettivo che ci si prepone, ovvero riprodurre l'effetto dell'informazione sugli utenti, il che significa determinare l'azione da essi posta in essere in risposta alla notizia acquisita riguardo lo stato della rete. Occorre dunque da un lato esaminare attentamente le Actions predisposte nel modulo software dedicato, dall'altro legare la generazione dell'informazione al funzionamento della rete.

Le Actions sono concepite per essere combinate all'interno della Policy al fine di riprodurre un determinato effetto sull'utenza, localizzato nello spazio e nel tempo. Coerentemente a questa concezione alcune *Actions* traducono un *evento*, nell'accezione più stringente del termine, come tale del tutto casuale ed indipendente dalla volontà degli attori che nel sistema interagiscono (utenti e gestore), altre invece riproducono un'*azione* vera e propria, come tale legata alla volontà degli attori, privilegiando, a seconda della tipologia, più la prospettiva del gestore o quella dell'utente. Questa distinzione, ravvisata da chi scrive, non è banale ed è strumentale all'opportuno reinquadramento della funzione assolta dalla informazione associata ad ogni azione; essa, altresì, non è da intendersi rigida e definitiva, soprattutto per quanto riguarda il punto di vista che l'azione stessa sottende (utente o gestore), prestandosi di volta in volta ad una diversa interpretazione a seconda dell'effetto che si intende attraverso di essa simulare. L'azione Lane Closure, ad esempio, può in linea generale intendersi come espressione della prospettiva del gestore, e come tale utilizzata per modellare gli effetti di una sua scelta (limitazione della capacità o soppressione temporanea o permanente di determinati archi della rete, parziali o totali chiusure al traffico per installazione di cantieri stradali, preclusioni al transito di veicoli di determinate categorie per limiti di sagoma), ma può anche essere utilizzata per modellare la decisione degli utenti di non servirsi più di un determinato ramo della rete.

Così a parere di chi scrive le Azioni contemplate nel modulo *Traffic Management* del microsimulatore Aimsun, possono essere classificate secondo il diagramma riportato in figura.

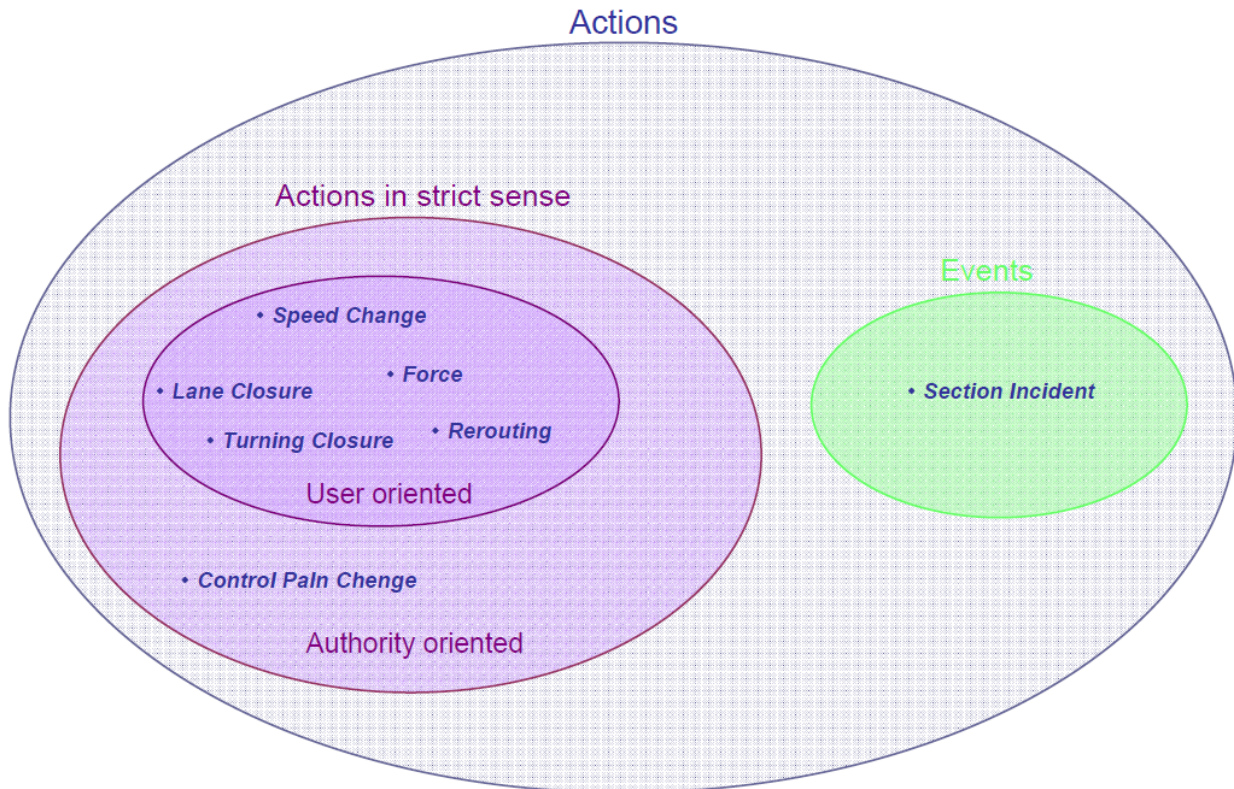

Tale schematizzazione suggerisce come alcune azioni possano riguardarsi nella duplice prospettiva del gestore e dell'utenza.

Scelte dunque quelle azioni che meglio si prestano a rappresentare la prospettiva utente e combinate opportunamente all'interno della Policy, è dunque possibile rendere, seppur come già detto in maniera prefissata, un'opportuna reazione ad una data informazione. Questo modo di procedere ribalta la prospettiva adottata nella concezione originaria della procedura di Traffic Management.

Attraverso il compliance level è possibile poi stabilire la percentuale di utenti che osserveranno la singola Action.

Quanto alla necessità di correlare automaticamente l'informazione somministrata al funzionamento del modello ovvero alla performance del sistema, è possibile adottare alcuni stratagemmi. Va preliminarmente precisato che tale correlazione riguarda esclusivamente la tempistica di generazione dell'informazione e non la formulazione del contenuto della stessa<sup>4</sup>.

---

<sup>4</sup> Il compito di correlare il contenuto dell'informazione allo scenario di funzionamento del sistema è implicitamente assolto dallo stesso modellatore che deve selezionare le azioni che meglio si prestano a cogliere la risposta attesa del sistema reale in relazione alle sue caratteristiche e degli utenti, e formulare un

## Modelli predisposti in ambiente Aimsun

Come già accennato, la visualizzazione sui pannelli VMS delle stringhe informative è realizzata all'avvio delle singole *Actions* cui le stesse sono rispettivamente associate. A sua volta l'attivazione di ciascuna *Action* può avvenire secondo una delle tre modalità alternative già enunciate, predisposte al livello della *Policy* che la racchiude. Fra queste, l'unica che consente di correlare la tempistica di generazione dell'informazione all'evoluzione delle condizioni di funzionamento del sistema è quella che si avvale di prefissate soglie di innesco - *Triggers* -. Essa richiede la definizione per ciascuna *Policy* di due triggers rispettivamente di attivazione e disattivazione delle azioni che compongono la *Policy* stessa. Ognuno di questi consiste in una condizione o combinazione di più condizioni ciascuna riferita ad un determinato elemento della rete, selezionato dal grafo fra:

- a. archi stradali
- b. detectors

ed espressa in termini di una disequazione nella quale intervengono un attributo dell'elemento (ovvero una grandezza descrittiva dello stato dell'elemento), ed il rispettivo valore soglia preliminarmente impostato dall'utente del software<sup>5</sup>. Il simultaneo verificarsi delle condizioni che definiscono il *Trigger* ne determina l'innesco, e dunque l'avvio o l'arresto della *Policy* da esso governata, a seconda che si tratti di un trigger di attivazione o disattivazione.

Coerentemente alla tipologia di elemento cui si riferiscono i diversi attributi, è inoltre possibile stabilire la cadenza con la quale il software procede alla valutazione dell'occorrenza delle diverse condizioni che definiscono ciascun trigger, scegliendo alternativamente fra tre scale temporali:

1. *Simulation Step*
2. *Statistical Interval*
3. *Detection Interval*.

Corrispondentemente, il valore dell'attributo da confrontare col relativo valore soglia è quello desunto dalla elaborazione statistica, secondo la prescelta scansione temporale, delle misure ricavate dalla simulazione, dunque rispettivamente aggregato in ciascun successivo passo di simulazione - *Simulation Step* - (indipendentemente dal tipo di elemento di

---

contenuto coerente con gli effetti della rispettiva azione. Appare evidente l'approssimazione di questo processo essendo l'accuratezza del contenuto informativo (in termini di predittività e congruenza, Cfr. pag.33), affidata esclusivamente alla sensibilità del modellatore.

<sup>5</sup> a livello di Scenario o di singolo Experiment

## Modelli predisposti in ambiente Aimsun

pertinenza dell'attributo), o nei successivi intervalli di raccolta dati *Statistical Intervals* o *Detection Intervals*, a seconda che si riferisca rispettivamente ad un arco o ad un detector.

In definitiva nell'ambito della procedura di *Traffic Management* implementata in ambiente Aimsun, fra le modalità di attivazione della visualizzazione di messaggi informativi su predisposti VMSs, la più efficace ai fini di riprodurre l'interazione informazione/utenti è quella regolata da condizioni triggers governate da parametri di performance del sistema. Essa infatti consente di correlare la generazione dell'informazione al funzionamento del sistema di trasporto modellato e dunque indirettamente al comportamento degli utenti del sistema.

In particolare, poiché i sistemi di rilevamento che supportano sistemi informativi di gestione del traffico a distanza, sono ad oggi ancora prevalentemente *puntuali* (spiral, piastre, detectors, videocamere), la scelta di criteri di innesco basati su misure restituite da detectors in ciascun successivo detection interval, appare la più idonea a riprodurre le condizioni più comunemente riscontrate nella realtà applicativa.

Per contro, la scelta di modellare in ambiente virtuale la disseminazione dell'informazione attraverso VMS attivati da condizioni triggers governate da parametri di performance relativi ad interi archi stradali, sottintende implicitamente l'installazione nell'infrastruttura reale di sistemi di rilevamento di tipo *continuo*. La tecnologia attuale consente, non solo in linea teorica, di realizzare sistemi di questo tipo attraverso soluzioni, basate su tecnologia wireless, che sfruttando l'interazione veicolo-infrastruttura, sono capaci di generare flussi informativi che in verso (veicolo→infrastruttura), assolvono per l'appunto alla funzione di monitoraggio in cui il compito di detection è espletato dal veicolo stesso (floating car), dotato di una strumentazione di bordo ormai comunemente reperibile (computer di bordo o anche smartphones), e nel verso opposto (infrastruttura→veicolo), assolvono invece alla funzione di infomobilità e controllo di guida. Ciononostante le applicazioni concrete, specialmente nella realtà nazionale Italiana, sono limitate a pochi programmi pilota.

## 2.1.3 Assegnazione della Domanda di Trasporto - *Traffic*

### *Assignment* -

#### 2.1.3.1. Inquadramento

A differenza dei programmi di simulazione ad agenti, che, progettati per le applicazioni più disparate, mancano da un lato di una specifica modellazione dei fenomeni tipicamente trasportistici, demandata di volta in volta al tecnico, ma consentono dall'altro di simulare con estrema efficacia la risposta spontanea degli agenti ad un evento secondo un dato sistema di regole; i moderni software di simulazione specificatamente dedicati alla modellazione delle reti di trasporto, al contrario, prevedono modelli e procedure che riproducono rigorosamente i diversi fattori che intervengono nel funzionamento di una rete di trasporto (dalla interazione tra i veicoli lungo la rete, alle modalità di scelta dei percorsi), ma proprio per la loro struttura rigida costruita sui fondamenti matematici della teoria delle reti di trasporto non sono in grado di cogliere l'estemporaneità della risposta dell'utenza stradale ad un evento, in generale, ed alla informazione in tempo reale sullo stato della rete attraverso sistemi *ATIS*, in particolare.

Nel caso del software oggetto del presente studio - *Aimsun* prodotto dalla TSS-Transport Simulation Systems - il comportamento attuato dagli utenti della rete stradale in occasione/all'occorrenza di un dato evento può essere stabilito in maniera preordinata attraverso la impostazione di opportune *Policies* e governato tramite un parametro di compliance - *Compliance Level Percentage* - che definisce il grado di osservanza dell'utenza stradale alle indicazioni imposte dalla policy, rigidamente fissato dal programmatore/gestore. In questa procedura è evidente come il carattere preordinato delle policies, che rispecchia la prospettiva del gestore più che della utenza della rete, non consenta di cogliere tramite la simulazione il reale comportamento attuato dagli utenti stradali, demandando tale funzione quasi esclusivamente al parametro di compliance, la cui calibrazione è, peraltro, ancora oggetto di dibattito controverso nella letteratura di settore. Per di più la modellazione esplicita di dispositivi di infomobilità, esclusivamente puntuali quali VMS - *Variable Message Signs* - pur contemplata dal software, assume una funzione meramente rappresentativa: i veicoli vengono forzati, in accordo al preimpostato grado di compliance, a seguire le indicazioni previste dalla policy; a ciascuna policy è possibile associare poi un messaggio che compare/riportato sul pannello a messaggio variabile

## Modelli predisposti in ambiente Aimsun

dall'istante di attivazione della stessa. In questo modo il comportamento della utenza stradale resta del tutto sganciato dalla somministrazione della informazione tramite dispositivi *VMS* che assolvono dunque una funzione meramente scenografica.

In questo tipo di software l'effetto prodotto dalla diffusione della informazione sullo stato della rete può essere tuttavia introdotto/riprodotto, seppur in maniera non esplicita/indiretta, attraverso la selezione oculata del meccanismo di scelta del percorso. Uno dei passaggi fondamentali nella valutazione della capacità di un software di simulazione del traffico di riprodurre gli effetti di un sistema di informazione all'utenza stradale in tempo reale (sia esso puntuale o diffuso), risiede dunque nello studio preliminare delle diverse procedure di assegnazione della domanda di traffico alla rete di trasporto.

La trattazione esaustiva dei modelli di assegnazione della domanda di spostamento ad una rete di trasporto, non può prescindere da un esame preliminare dei fenomeni che concorrono alla formulazione delle scelte di viaggio degli utenti di un sistema di trasporto.

In generale un utente che si appresti a compiere uno spostamento (*journey* o *trip*), da una data origine alla destinazione di interesse, ha la possibilità di optare fra diverse *strategie di viaggio (routing strategy)*, o *itinerari*, ognuno dei quali può o meno prevedere soluzioni e adattamenti alternativi, *percorsi (routes)*, da adottare in relazione alle condizioni riscontrate durante il viaggio stesso, per lo più in corrispondenza di particolari diramazioni.

Il meccanismo complessivo di scelta degli itinerari e dei percorsi può essere riprodotto dall'analista attraverso appositi modelli che, sulla scorta di precise ipotesi circa il comportamento degli utenti, sono in grado di restituire i risultati delle scelte da questi operate nella realtà.

Col termine *Traffic Assignment* si indica il procedimento di assegnazione della domanda di traffico, generalmente definita in termini di matrici origine/destinazione, ai diversi percorsi di una rete di trasporto, consentendo di calcolare/ottenendo i flussi di percorso e quelli associati ai singoli archi stradali.

Le specifiche della procedura di assegnazione sono dettate dalle ipotesi sui criteri di scelta cui si conforma il comportamento degli utenti stradali.

Come noto dalla teoria i criteri tradizionalmente riconosciuti in letteratura sono due:

- Ottimo di Sistema - *Sistem Optimum* - SO
- Equilibrio Utente - *User Equilibrium* - UE



Modelli predisposti in ambiente Aimsun

Il primo persegue la minimizzazione del tempo totale di percorrenza della rete - *Total System Travel Time* - e traduce la prospettiva del gestore della rete di trasporto che mira al raggiungimento della configurazione ottimale per il sistema nel suo complesso, indipendentemente dalle preferenze individuali degli utenti. Questo criterio non viene contemplato dal Software di simulazione in esame.

Il secondo, al contrario, esprime il punto di vista degli utenti della rete di trasporto, che scelgono il percorso tentando di minimizzare il proprio tempo di viaggio sulla scorta della propria esperienza e della percezione individuale (circostanziata), sullo stato della rete. Tale criterio si richiama al *Primo Principio di Wardrop*, che stabilisce quanto segue:

*“I tempi di percorrenza lungo i percorsi effettivamente utilizzati sono uguali fra loro e minori di quello che il singolo veicolo sperimenterebbe lungo un qualsiasi percorso non utilizzato”*

I modelli di assegnazione fondati su tale principio sono noti come *User Equilibrium Models* in contrapposizione ai *System Optimum Models*.

Le analisi strategiche dei sistemi di trasporto condotte tipicamente in campo statico e su scala macroscopica si avvalgono di modelli di assegnazione - *Static Traffic Assignment Models* - basati su tale formulazione.

L'avvento dei sistemi *ITS - Intelligent Transportation Systems* - in generale e, più propriamente, degli *ATMS - Advanced Traffic Management Systems* - ed *ATIS - Advanced Traffic Information Systems* - quali applicazioni *ITS* di maggior rilevanza, ha posto l'esigenza di condurre le simulazioni a livello microscopico ed, in quest' ambito, elaborare modelli in grado di riprodurre/cogliere le variazioni dei flussi veicolari al trascorrere del tempo, ovvero *modelli dinamici* di assegnazione capaci di descrivere la evoluzione temporale della configurazione spaziale dei flussi di traffico lungo la rete di trasporto - *flow pattern*.

La variazione dei flussi di arco e di percorso col tempo è dovuta a due fenomeni spesso concomitanti:

- dipendenza della domanda di trasporto dal tempo
- reindirizzamento dinamico dei veicoli - *Dynamic Rerouting* -

ambidue legati ai sistemi ed alle strategie di informazione all'utenza stradale e non sempre facilmente scindibili.

## Modelli predisposti in ambiente Aimsun

All'orizzonte della Teoria dei Sistemi di Trasporto è venuto dunque delineandosi, quale estensione del Problema di Assegnazione Statica della Domanda di Trasporto - *Static Traffic Assignment Problem* - il suo equivalente dinamico: *Dynamic Traffic Assignment Problem* - *DTA* - (Mahmassani 2001).

Data la formulazione in fin dei conti assai recente della Teoria sui Sistemi di Trasporto ed il suo incipiente sviluppo associato alla concomitante evoluzione tecnologica di settore, la terminologia tecnica adottata è spesso suscettibile di interpretazioni non univoche. Così, nell'ambito della formalizzazione del problema di Assegnazione proposta in ambiente Aimsun, con il termine *Dynamic Traffic Assignment* si intende meramente la assegnazione dei flussi veicolari ai diversi percorsi in condizioni dinamiche (cioè tenendo conto della dipendenza degli stessi dal parametro tempo), senza presupporre necessariamente il rispetto delle condizioni di equilibrio, richiesto invece nell'equivalente statico.

Affinché, anche in condizioni dinamiche, la procedura di assegnazione garantisca il conseguimento di una configurazione di equilibrio utente, le ipotesi circa il comportamento attuato dall'utenza nella scelta del percorso devono essere coerenti con la estensione in campo dinamico del *Primo Principio di Wardrop* (Ran e Boyce, 1996) :

*“Se, per ciascuna coppia origine-destinazione O/D, in ogni istante di tempo, i tempi di viaggio sperimentati dagli utenti sono tutti uguali fra loro e minimi, il sistema si trova in uno stato di Equilibrio Utente Dinamico - Dynamic User Equilibrium.”*

Che introduce la nozione di *Dynamic User Equilibrium* - *DUE*.

In definitiva il microsimulatore di Aimsun contempla due procedure di assegnazione della domanda di trasporto - *Network Loading*:

- *Dynamic Traffic Assignment* - *DTA*
- *Dynamic User Equilibrium* - *DUE*

Oggetto della trattazione affrontata dai paragrafi seguenti.

### 2.1.3.2 Dynamic User Equilibrium - *DUE* -

Come già accennato, affinché il processo di assegnazione dinamica della domanda di trasporto possa riguardarsi/connotarsi quale *DUE*, la modalità di scelta del percorso attuata/adottata dagli utenti della rete stradale deve essere coerente con la formulazione in campo dinamico del *Primo Principio di Wardrop* enunciata da Ran e Boyce.

Questa formulazione è suscettibile di due interpretazioni a seconda che la si legga nella prospettiva della integrazione o meno con sistemi *ATIS*:

- la prima consiste nel correlarla/inquadrarla allo scenario ipotetico in cui siano predisposti sistemi *ATIS* e *ATMS* in grado di fornire ai viaggiatori informazioni e previsioni attendibili sulle condizioni del traffico, permettendo loro di modificare il proprio comportamento coerentemente alla informazione di cui dispongono;
- la seconda discende dalla sua rilettura quale formalizzazione di un processo di apprendimento attuato “giorno dopo giorno” - *day to day learning process* - secondo il quale gli utenti modificano il proprio comportamento in accordo a congetture sulle condizioni di traffico formulate sulla scorta della esperienza pregressa, fin quando gli stessi ritengano di non poter conseguire ulteriori riduzioni dei tempi di viaggio.

Questa ultima interpretazione ha suggerito l’implementazione nel Microsimulatore di Aimsun di una procedura numerica iterativa tesa ad imitare il processo di apprendimento *giorno-dopo-giorno*, fornendo una soluzione che può essere dunque intesa come *DUE* (Barcelo e Casas 2002, Liu et al 2005).

#### 2.1.3.2.1 Approccio euristico all’assegnazione *DUE*

Il Microsimulatore di Aimsun consente di lanciare la simulazione un numero  $N$  di volte prestabilito dall’utente, di volta in volta con un *Random Seed* differente (per tenere conto dell’insorgere di fenomeni aleatori), ottenendo così  $N$  *Replications* del medesimo *Scenario*.

In ogni replication,  $j = 1..N$ , la simulazione procede per intervalli successivi di assegnazione della domanda,  $l = 1..L$  (di ampiezza  $\Delta t$ ), in ciascuno dei quali vengono aggiornati i tempi di viaggio, e le percentuali di assegnazione della domanda ai vari percorsi coerentemente ricalcolate attraverso la preselezionata *Funzione di Scelta del Percorso - Route Choice Function - RCF*.

## Modelli predisposti in ambiente Aimsun

Per ciascun intervallo  $l$  di simulazione della generica replication  $j$ , il software memorizza il costo  $c_a^{j,l}(x_a)$  (i.e. tempo di percorrenza - *travel time*), associato a ciascun arco,  $a$ , della rete.

Il metodo euristico in esame sfrutta i valori dei costi di arco ottenuti nelle precedenti replications,  $m=1..j-1$ , per calcolare quelli attesi nella iterazione successiva a quella corrente della replication,  $j$ , in corso di simulazione.

Per maggiore chiarezza, si supponga che il software stia eseguendo il passo  $l$ -esimo di simulazione della  $j$ -esima replication, a questo punto dispone, per ciascun arco della rete, dei costi ottenuti negli intervalli successivi a quello corrente,  $l+i$  con  $i=1..L-l$ , nelle replications già simulate,  $m=1..j-1$ . Per ciascun passo, successivo a quello corrente, dunque, il simulatore calcola la media dei costi di arco sulle precedenti replications:

$$\bar{c}_a^{j,l+i} = \frac{1}{j-1} \sum_{m=1}^{j-1} c_a^{m,l+i}(x_a) \quad , \quad i=1..L-l$$

Quindi calcola il valore previsto del costo d'arco nel passo successivo della replication corrente - *Forecasted Link Cost* - come combinazione lineare dei valori dei costi ottenuti nello stesso arco in tutti i passi successivi mediati sulle precedenti replications:

$$\tilde{c}_a^{j,l+1} = \sum_{i=1}^{L-l} \alpha_i \bar{c}_a^{j,l+i}$$

ove:

$$\sum_{i=1}^{L-l} \alpha_i = 1$$
$$\alpha_i \geq 1 \quad , \quad \forall i=1..L-l$$

sono i coefficienti della combinazione lineare - *Weighting Factors* -.

Servendosi poi delle *Relazioni di Incidenza Archi-Percorsi*, dai costi di arco il simulatore ricava quelli di percorso attesi - *Forecasted Path Costs* - come di seguito :

$$\tilde{C}_k^{j,l+1} = \sum_{a \in A} \tilde{c}_a^{j,l+1} \delta_{a,k}$$

Questi ultimi figurano, a loro volta, quali argomenti della preselezionata *Funzione di Scelta del Percorso* - *RCF* - (Logit, C-Logit, Proportional, etc.), in base alla quale il simulatore assegna, nel passo  $l+1$ , ai diversi percorsi disponibili la quota di domanda di trasporto destinata a ciascuna coppia O/D.

Modelli predisposti in ambiente Aimsun

Con  $\delta_{a,k}$  sono state denotate le componenti della matrice booleana di incidenza archi-percorsi.

### 2.1.3.2.2 Approccio algoritmico all'assegnazione DUE.

Il problema dell'equilibrio dinamico di una rete di trasporto - *DUE* - ammette la seguente formulazione matematica:

$$\begin{aligned} [C_k^{rs}(t) - C^{rs}(t)] f_k^{rs}(t) &= 0 \\ C_k^{rs}(t) - C^{rs}(t) &\geq 0 \\ C_k^{rs}(t), C^{rs}(t), f_k^{rs}(t) &\geq 0 \\ \forall k \in K_{rs}, \forall (r,s) \in I, t \in [0,T] \end{aligned}$$

Cui si aggiunge la condizione di conservazione dei flussi:

$$\begin{aligned} \sum_k f_k^{rs}(t) &= q_{rs}(t) \\ \forall (r,s) \in I, t \in [0,T] \end{aligned}$$

Ove si sono denotati rispettivamente con:  $f_k^{rs}(t)$  il flusso che si attinge all'istante  $t$  nel percorso  $k$ -esimo che collega l'origine  $r$  alla destinazione  $s$ ;  $q_{rs}(t)$  domanda di trasporto (veh/h) dall'origine  $r$  alla destinazione  $s$  al tempo  $t$ ;  $C_k^{rs}(t)$  il costo di percorso effettivo associato al percorso  $k$ -esimo fra l'origine  $r$  e la destinazione  $s$  all'istante  $t$ ;  $C^{rs}(t)$  il costo minimo fra tutti i percorsi che connettono l'origine  $r$  e la destinazione  $s$ , all'istante  $t$ ;  $I$  insieme di tutte le coppie O/D che costituiscono i centroidi di origine e destinazione dei flussi veicolari;  $K_{rs}$  insieme dei possibili percorsi che collegano la generica coppia di centroidi  $r/s$ .

È possibile dimostrare come la risoluzione di tale problema possa ricondursi a quella di una disequazione alle differenze finite - *finite dimensional variational inequality* -, che in forma vettoriale si scrive come di seguito:

$$[f - f^*]^T C \geq 0$$

A sua volta equivalente alla risoluzione della seguente forma scalare:

$$\sum_t \sum_{(r,s) \in I} \sum_{k \in K_{rs}} [f_k^{rs}(t) - f_k^{*rs}(t)] C_k^{rs}(t) \geq 0$$

## Modelli predisposti in ambiente Aimsun

Diversi sono gli algoritmi proposti in letteratura per la sua risoluzione, dai metodi del tipo *Projection Algorithms*, ai *Descent Direction Methods* (*Steepest Descent Directions Method*, *Alternating Directions Method*, etc.), fino a formulazioni alternative del *Metodo delle Medie Successive - Method of Successive Averages (MSA)* -.

Le diverse implementazioni del *MSA* in genere ridistribuiscono i flussi fra i diversi percorsi che collegano una data coppia O/D secondo una procedura iterativa che al passo  $n$ -esimo, all'istante di tempo  $t$ , calcola un nuovo percorso  $k_{new}$ , da aggiungere al set di *Available Shortest Paths* associato a quella coppia O/D, per procedere poi all'aggiornamento dei flussi di percorso secondo la procedura di seguito riportata:

**caso a**  $k_{new} \notin K_{rs}^n$

$$f_k^{rs,n+1} = \begin{cases} \alpha_n f_k^{rs,n} & \text{se } k \in K_{rs}^n \\ (1 - \alpha_n) q_{rs}(t) & \text{se } k \equiv k_{new} \end{cases}$$

$$\text{e } K_{rs}^{n+1} = K_{rs}^n \cup k_{new}$$

Il nuovo percorso non figura fra quelli già individuati al passo precedente per la coppia O/D in esame, non essendogli dunque stato ancora associato alcun flusso gli viene assegnata una quota della domanda residua.

**caso b**  $k_{new} \in K_{rs}^n$

$$f_k^{rs,n+1} = \begin{cases} \alpha_n f_k^{rs,n} & \text{se } k \neq k_{new} \\ \alpha_n f_k^{rs,n} + (1 - \alpha_n) q_{rs}(t) & \text{se } k \equiv k_{new} \end{cases}$$

$$\text{e } K_{rs}^{n+1} = K_{rs}^n$$

Le molteplici applicazioni del *MSA* differiscono fra loro per la definizione dei pesi  $\alpha_n$  (Carey and Ge 2007), l'espressione tipicamente riportata in letteratura è la seguente:

$$\alpha_n = \frac{n}{n+1}$$

Uno dei principali svantaggi computazionali della particolarizzazione testé riportata del *MSA* consiste nel proliferare incontrollato del numero di percorsi alternativi, specialmente nel caso di reti notevolmente estese; per aggirare tale inconveniente la versione del *MSA* implementata in Aimsun contempla un parametro,  $K$ , che fissa il numero massimo di

## Modelli predisposti in ambiente Aimsun

percorsi da mantenere in memoria in ogni passo di assegnazione della domanda di trasporto per ciascuna coppia O/D.

Fra le diverse rielaborazioni del *MSA* proposte in letteratura per contenere il numero di percorsi disponibili (Peeta and Mahmassani 1995, Sbayti et al. 2007), particolarmente efficace è quella proposta da Florian (Florian et al. 2002, Mahut et al. 2003, Mahut et al. 2004), versione attualmente implementata in Aimsun.

Denotato con  $K$  il numero massimo di iterazioni nel calcolo di nuovi percorsi, la procedura seguita è quella di seguito riportata:

**caso a**  $n \leq K \implies k_{new} \notin K_{rs}^n$  i.e. è individuato un nuovo percorso più breve

$$f_k^{rs,n+1} = \frac{1}{n+1} q_{rs}(t)$$

$$e K_{rs}^{n+1} = K_{rs}^n \cup k_{new}$$

**caso b**  $n > K \implies k_{new} \in K_{rs}^n$  i.e. Il nuovo percorso più breve è scelto fra quelli già individuati per la coppia O/D in esame, quindi l'insieme  $K_{rs}$  rimane inalterato attraverso i successivi passi di assegnazione.

$$f_k^{rs,n+1} = \begin{cases} \frac{n}{n+1} f_k^{rs,n} & \text{se } k \neq k_{new} \\ \frac{n}{n+1} f_k^{rs,n} + \frac{1}{n+1} q_{rs}(t) & \text{se } k \equiv k_{new} \end{cases}$$

### 2.1.3.2.3 Criterio di convergenza

Qualsiasi sia il metodo usato per il raggiungimento dell'equilibrio dinamico *DUE*, sia esso euristico o algoritmico, poiché il processo di caricamento della rete - *Network Loading* - è effettuato attraverso una simulazione, il procedimento complessivo è comunque euristico per natura, conseguentemente non sussistono prove circa la sua effettiva convergenza ad una condizione di equilibrio dinamico, se non attraverso l'imposizione del rispetto di una condizione empirica di controllo tale da assicurare che la soluzione ottenuta possa effettivamente interpretarsi in termini di *DUE*.

La condizione di cui sopra è usualmente espressa da una *Funzione di Scarto Relativo - Relative Gap Function (RGF)* - che, nella versione di Aimsun oggetto del presente studio (Aimsun 6.1), assume la forma proposta da Janson, di seguito riportata:

$$Rgap(n) = \frac{\sum_t \sum_{(r,s) \in I} \sum_{k \in K_{rs}} f_k^{rs,n} [C_k^{rs,n} - C^{rs,n}]}{\sum_{rs} q_{rs}(t) C^{rs,n}}$$

Con noto significato dei simboli.

Tale rapporto misura, ad ogni passo, il costo in eccesso sostenuto dalla utenza della rete nel suo complesso rispetto a quello minimo che avrebbe riscontrato qualora avesse utilizzato gli effettivi percorsi più brevi per ciascuna coppia O/D.

### 2.1.3.3 Dynamic Traffic Assignment - DTA -

#### 2.1.3.3.1 Inquadramento

Nell'ambito del Metodo di Assegnazione Dinamica - *Dynamic Traffic Assignment* -, la Domanda di Spostamento, definita in termini di Matrici Origine/Destinazione<sup>6</sup>, viene assegnata per successivi passi incrementali di carico e distribuita, mediante appositi modelli di scelta, fra i diversi percorsi più brevi (*Shortest Paths*), calcolati nel passo sulla scorta dei valori di opportuni parametri di costo (*link mean travel time*), desunti dalla simulazione.

Il meccanismo generale di assegnazione dinamica si articola secondo la procedura ricorsiva di seguito riprodotta:

**Passo 0.** Calcolo degli iniziali shortest paths per ciascuna coppia O/D.

**Passo 1.** Esecuzione della simulazione per la durata preimpostata (*Simulation Cycle*), assegnando ai percorsi disponibili per ciascuna coppia O/D la frazione di domanda di trasporto ad essa destinata nel dato intervallo di tempo, in accordo col prestabilito modello di scelta del percorso. Registrazione dei nuovi valori dei parametri di costo restituiti dalla simulazione ed elaborazione dei relativi valori aggregati (i.e. *mean link travel time*).

**Passo 2.** Ricacolo degli shortest paths sulla scorta dei tempi medi di viaggio desunti dalla simulazione.

---

<sup>6</sup> Una matrice O/D ha per componenti il numero di spostamenti (trips), previsti fra l'origine e la destinazione associate rispettivamente alla riga ed alla colonna ad esse corrispondenti, in un prestabilito intervallo di tempo e per un dato tipo di veicolo (*vehicle type*). La Domanda di Spostamento complessiva può dunque essere espressa analiticamente da una combinazione di più matrici O/D definite su intervalli di tempo e per tipi di veicolo differenti, a seconda della composizione del traffico nelle diverse fasce orarie del periodo di osservazione che si intende simulare.



Modelli predisposti in ambiente Aimsun

**Passo 3.** Se il modello di scelta selezionato contempla la possibilità di reindirizzamento dinamico (*Dynamic Rerouting*), vengono aggiornate le probabilità di scelta dei veicoli ad esso abilitati presenti all'interno del sistema (*Guided Vehicles*), con riferimento ai percorsi di cui al punto 2.

**Passo 4.** Ritorno al *Passo 1*.

Al suo interno si riconoscono due funzioni principali:

- a. calcolo ed aggiornamento in ciascun passo temporale di simulazione, dei percorsi alternativi fra le diverse coppie O/D;
- b. assegnazione di ciascun veicolo ad uno dei percorsi disponibili per raggiungere la rispettiva destinazione, sia per i veicoli che si apprestano ad immettersi nella rete sia eventualmente per quelli già presenti all'interno della stessa.

Tali funzioni sono affidate ad altrettanti modelli o algoritmi, rispettivamente:

- a. modello di calcolo dei percorsi (*Shortest Path Algorithm*)
- b. modello di scelta dei percorsi (*Route Choice Model*).

Nel seguito del presente capitolo verranno descritti i modelli anzidetti, ed esaminata più dettagliatamente la procedura di assegnazione propria del DTA; a tali scopi si ritiene preliminarmente opportuno trattare alcuni aspetti propedeutici alla loro piena comprensione, attinenti la rappresentazione della rete e la definizione delle funzioni di costo.

### **2.1.3.3.2 Rappresentazione della rete e classificazione dei percorsi**

La rappresentazione della rete in termini di sezioni stradali ed intersezioni è inappropriata ai fini dell'applicabilità della procedura di calcolo dei percorsi. Quest'ultima richiede infatti una rappresentazione della stessa in forma di *grafo* (sequenza di segmenti e nodi). Nel tradurre la prima nella seconda, al fine di tenere in conto le manovre di svolta, in Aimsun un link che connetta due nodi modella al contempo la rispettiva sezione stradale ed una manovra di svolta, quindi ad una stessa sezione stradale corrisponderanno, nella trasposizione unidimensionale, tanti links quante sono le manovre di svolta ammesse alla estremità finale della sezione stessa. Poiché in accordo con l'algoritmo di calcolo dei percorsi implementato in Aimsun (particolarizzazione del *Label Correcting Method*), ad ogni link è associato un costo, parimenti a ciascuna manovra di svolta di una stessa sezione stradale, coerentemente alla definizione di link operata in Aimsun, è possibile assegnare un diverso costo. Il costo complessivamente associato a ciascun arco è dato a sua volta

## Modelli predisposti in ambiente Aimsun

dalla somma di quelli relativi alla sezione stradale ed alla rispettiva manovra di svolta. Le figure seguenti mostrano rispettivamente uno stralcio di rete stradale secondo la visualizzazione offerta dall'interfaccia grafica di Aimsun, composta di sezioni ed intersezioni stradali, e la corrispondente rappresentazione monodimensionale, composta da archi e nodi, utilizzata dalla unità software dedicata al calcolo dei percorsi - *Shortest Route Component* -. Va osservato come per ogni sezione, in corrispondenza della estremità di origine, viene creato un nodo dal quale si dipartono tanti archi quante sono le manovre in curva previste alla estremità terminale della stessa sezione.

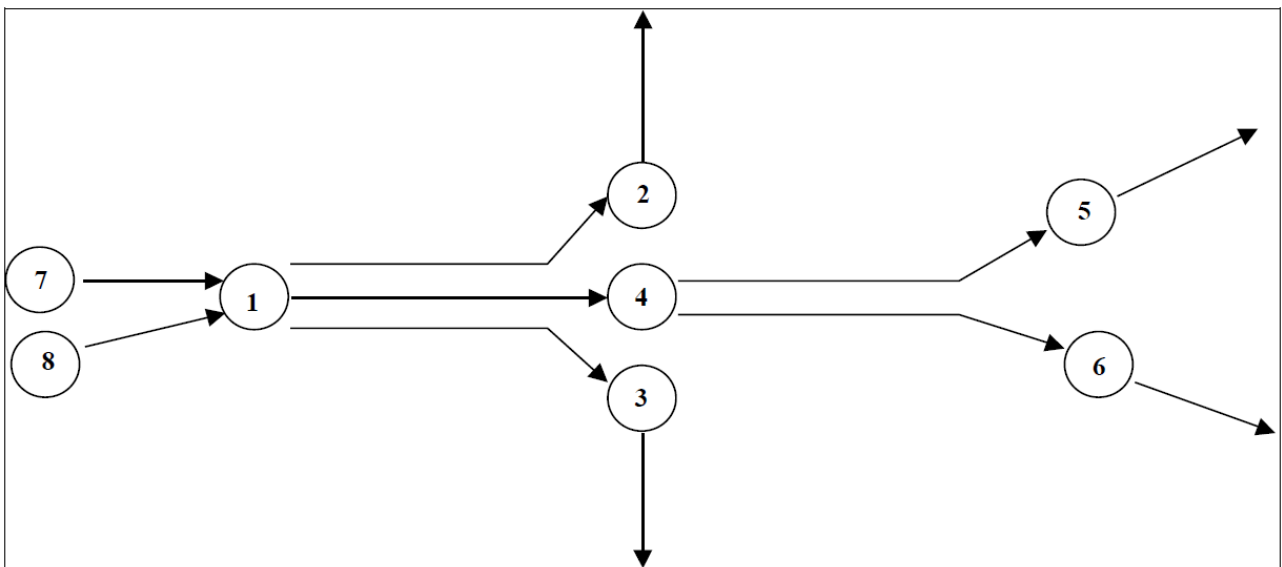
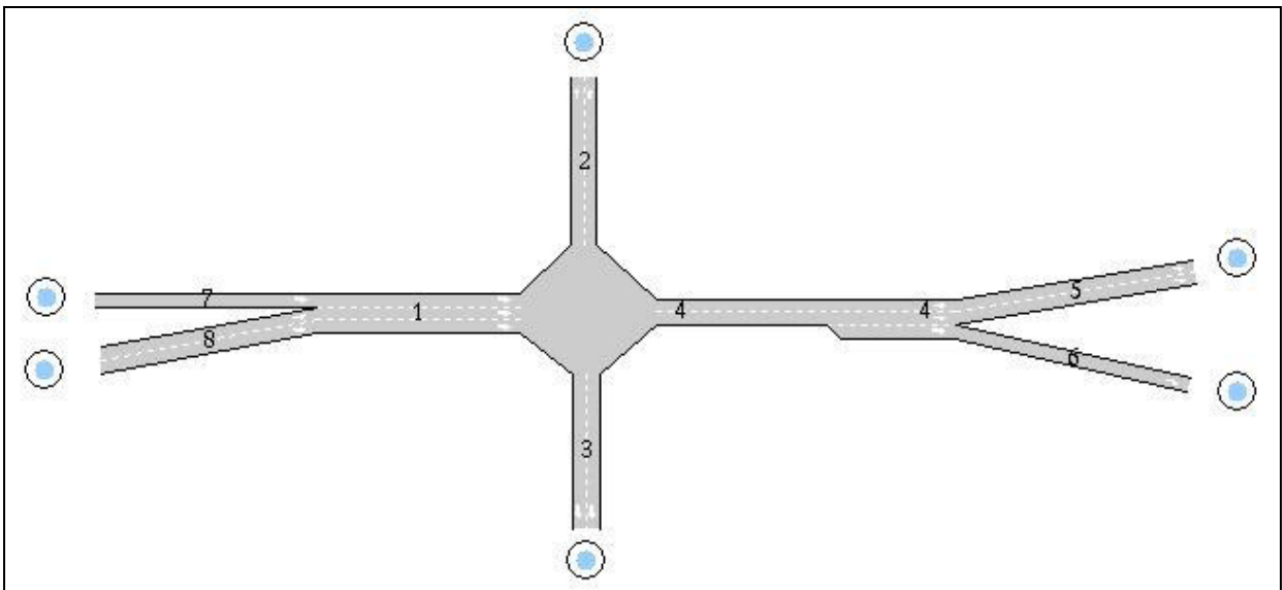

## Modelli predisposti in ambiente Aimsun

L'individuazione dei percorsi che collegano le diverse coppie di centroidi O/D è affidata, in Aimsun, a tre procedure, da usare alternativamente o contestualmente a seconda delle scelte di modellazione. È così possibile distinguere tre tipologie di percorsi:

- a. *User Defined Routes (ODR)* - Si tratta di percorsi definiti dall'analista, attraverso un apposito editor, direttamente in ambiente Aimsun sulla scorta della propria conoscenza della rete modellata o desunti quali output di modelli implementati su altri simulatori di traffico, siano essi microscopici o macroscopici (come nel caso di studi preliminari alla pianificazione dei trasporti). Questa tipologia corrisponde a percorsi ben noti all'utenza stradale o comunque è assai utile ed immediata per identificare i percorsi ad essa più familiari.
- b. *Path from Previous Assignment Results (PAR)* - Tali percorsi sono il risultato di una precedente assegnazione della domanda di trasporto effettuata in campo statico in ambito macroscopico, o anche in campo dinamico a livello micro- o mesoscopico. Questa categoria si discosta dalle *ODR* non tanto in termini concettuali (sebbene tenga maggiormente conto delle caratteristiche della rete, quale prodotto di un processo di assegnazione), quanto per la sua rappresentazione. Ambedue, dal punto di vista logico, sono 'percorsi da punto a punto' - *Point to Point Path* -, mentre però le *ODR* sono definite come una lista di links da un'origine ad una destinazione, i *PAR* hanno una struttura logica che definisce il percorso da ciascun link fino alla destinazione. Così nel primo caso se un veicolo salta una manovra di svolta, smarrisce definitivamente il percorso senza possibilità di recuperarlo (*Vehicle Lost In*); mentre, nel secondo, il veicolo è comunque in grado di riprendere un nuovo percorso dal link successivo.
- c. *Calculated Shortest Paths* - Percorsi individuati attraverso un apposito algoritmo - *Shortest Path Algorithm* - particolarizzazione del procedimento di Dijkstra, applicato ad una rappresentazione della rete in termini di nodi e links, a ciascuno dei quali è associata una *funzione di costo* (i.e. *tempo di viaggio*).

### 2.1.3.3.3 Definizione della Funzione di Costo di un arco

Come già detto, nella rappresentazione della rete in forma di grafo impiegata nel calcolo dei percorsi, a ciascun arco è associata una *Funzione di Costo - Cost Function* -. In particolare Aimsun contempla due tipi di funzioni di costo, a seconda che si disponga o meno di dati generati dalla simulazione, rispettivamente denominati:

## Modelli predisposti in ambiente Aimsun

- a. *Dynamic Cost Function*
- b. *Initial Cost Function*

Per ognuna delle quali ammette la possibilità di scelta fra una forma impostata di default ed una definita a piacimento dall'utente del software. Nel prosieguo della trattazione si affronterà la descrizione delle funzioni di costo testé menzionate, con riferimento alle espressioni implementate di default in Aimsun.

Va subito chiarito come non si tratti di funzioni nel senso canonico del termine (ovvero di espressioni matematiche che a partire da opportune variabili indipendenti restituiscono i valori della grandezza di interesse, in questo caso i costi di arco), bensì di opportune combinazioni di prestabiliti parametri di costo, rispettivamente:

- a. tempo di viaggio - *Link Travel Time* -
- b. attrattività (o capacità) - *Link Attractivity* -
- c. costi prestabiliti dall'utente del software - *User Defined Costs* -.

Mentre risulta di immediata comprensione il significato fisico dei termini *a.* e *b.*, pare opportuno soffermarsi brevemente sulla definizione di *attrattività* dell'arco - *Link Attractivity* -. Questo parametro misura, per l'appunto, l'appetibilità di una fra più corsie in relazione alla successiva manovra di svolta prevista per il generico veicolo in accordo col relativo percorso assegnato. Esso tiene conto del numero di corsie della sezione associate alla manovra di svolta corrispondente al link ed, al contempo, del numero di manovre di svolta ammesse a partire da una stessa corsia (ovvero il numero di links condivisi da una stessa corsia).

La definizione dell'attrattività procede a cascata dalla sezione, alla corsia, al link. L'*attrattività della sezione* è espressa dal parametro  $C_s$  il cui valore è assegnato dal tecnico modellatore. Da questa discende poi l'*attrattività media per corsia* attraverso la seguente espressione:

$$GCL_k^s = C_s \frac{WL_k}{\sum_{i \in L_s} WL_i} \quad \forall k \in L_s$$

Ove si sono denotati rispettivamente con  $L_s$  l'insieme delle corsie della sezione  $s$ , e con  $WL_k$  il peso della generica corsia  $k$ -esima ad essa appartenente. Quest'ultimo definisce la rilevanza del contributo della singola corsia nel calcolo dell'attrattività dell'arco, così mentre una corsia centrale - *central exit lane* - da un contributo pieno, ovvero con peso

Modelli predisposti in ambiente Aimsun

unitario  $WL_k = 1$ , una corsia laterale - *side exit lane* - da, invece, un contributo ridotto in ragione del 25%,  $WL_k = 0,75$ .

In fine l'attrattività dell'arco è restituita dalla seguente espressione:

$$CL_j = \sum_{k \in L_s} \frac{GCL_k^s}{NTS_k}$$

Ove  $NTS_k$  denota il numero di manovre di svolta consentite a partire dalla corsia  $k$ -esima - *Number of Shared Turnings* -.

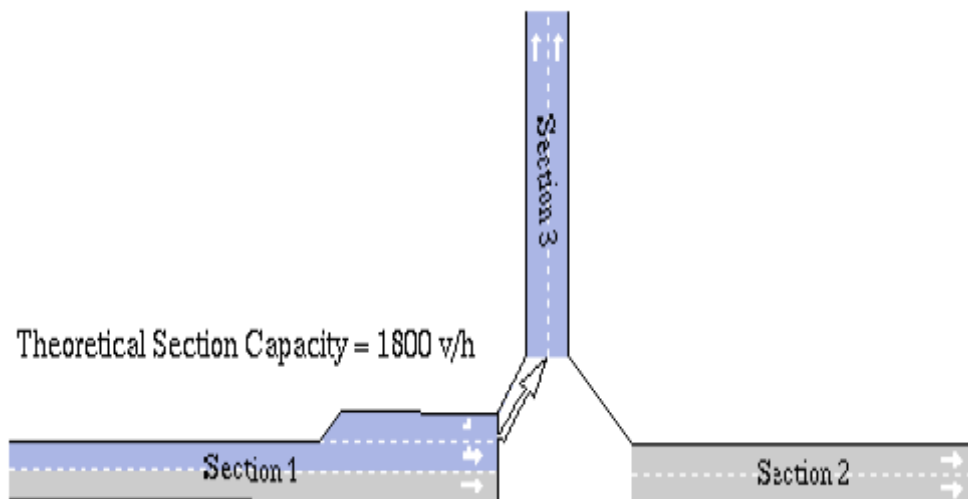
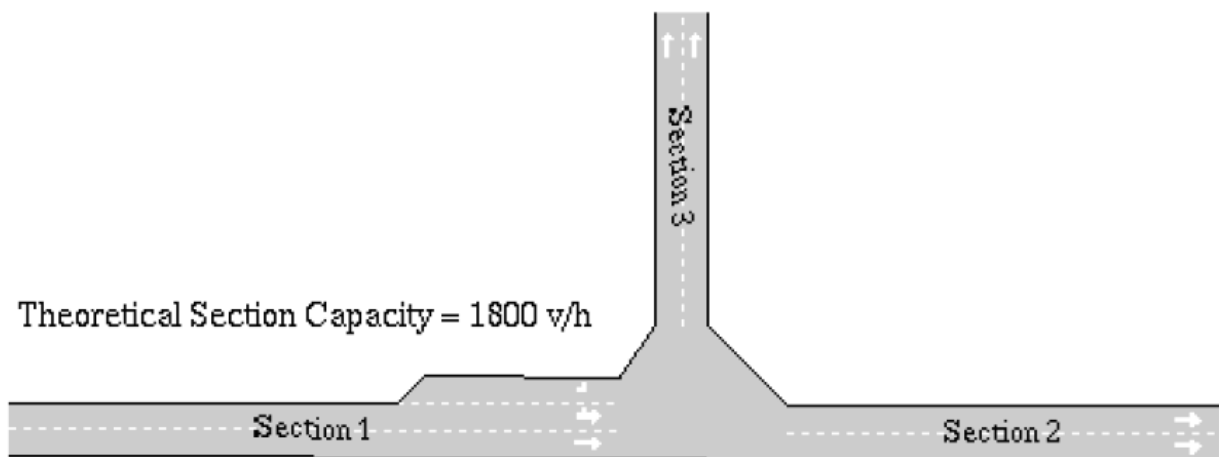

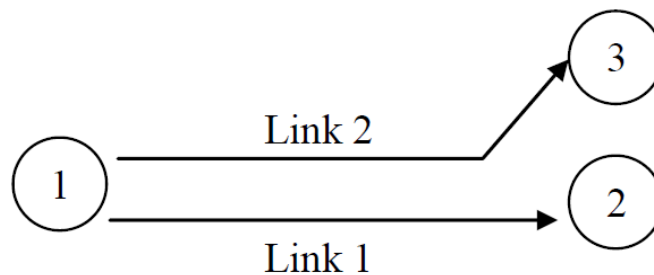
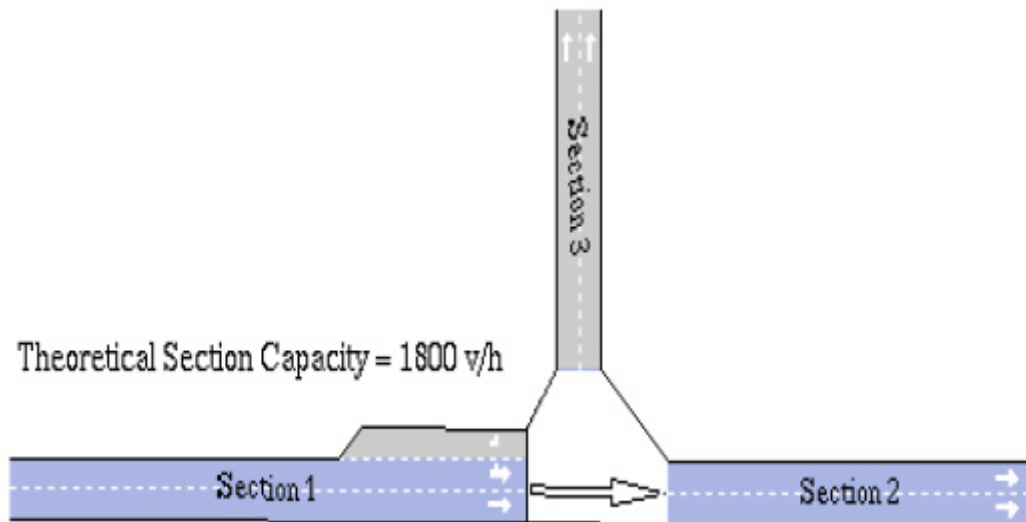

Fatta questa premessa, si procede nel seguito alla disamina delle due funzioni di costo.

### Initial Cost Function

Come suggerisce il nome stesso, la funzione di costo *Initial Cost Function* è necessariamente utilizzata all'avvio della simulazione, quando il modulo deputato alla elaborazione dei costi di arco non dispone ancora dei dati raccolti durante la simulazione (i.e. *Simulated Travel Times*).

La forma della funzione di costo implementata per default in Aimsun consta in generale (sia essa del tipo *Initial* o *Dynamic*), di tre termini ciascuno espressione dei contributi al costo di arco rispettivamente di:

- a. tempo di viaggio - *Link Travel Time* -
- b. attrattività (o capacità) - *Link Attractivity* -
- c. costi prestabiliti dall'utente del software - *User Defined Costs* -.

Nella fase iniziale, dunque, i tempi di viaggio che intervengono nella *Initial Cost Function* sono quelli calcolati in condizioni di *flusso indisturbato*, in assenza cioè di congestione -

## Modelli predisposti in ambiente Aimsun

*Travel Time in Free Flow Conditions* -, che non richiedono per l'appunto alcuna simulazione bensì sono desumibili da un calcolo analitico immediato. Si tratta infatti del tempo che il singolo veicolo impiegherebbe per attraversare il link (ovvero percorrere il tronco stradale ed eseguire la corrispondente manovra di svolta), viaggiando alla massima velocità consentita rispettivamente lungo la sezione ed in curva compatibilmente con le prestazioni del veicolo (in questo calcolo non sono tenute in conto ulteriori penalizzazioni derivanti da eventuali regolazione semaforica e segnaletica stradale).

Aimsun prevede inoltre, di default, due forme per ambedue le funzioni di costo *Initial* e *Dynamic*, a seconda che tengano o meno conto della tipologia di veicolo - *Vehicle Type* -. La presenza nella rete di corsie riservate a determinate tipologie di veicolo comporta automaticamente la diversificazione della funzione di costo fra la classe di veicoli cui le corsie sono riservate e quella dei veicoli ai quali ne è interdetto l'utilizzo, altrimenti il software adotta di default un'unica funzione di costo per tutte le tipologie di veicolo, di seguito riportata:

$$IniCost_j = TFFF_j + \varphi \cdot \left(1 - \frac{CL_j}{CL_{max}}\right) \cdot TFFF_j + \tau \cdot UDCost_s$$

Con il seguente significato dei simboli:

*TFFF<sub>j</sub>* - *Travel Time under Free Flow Conditions* - Tempo di viaggio in condizioni di flusso indisturbato:

$$TFFF_j = \frac{\ell_s}{SpL_s} + \frac{\ell_t}{SpL_t}$$

ove  $\ell_k$  ed  $SpL_k$  sono la lunghezza (in Km), ed il limite di velocità - *Speed Limit* - (in Km/h), rispettivamente della sezione ( $k \equiv s$ ), e della curva ( $k \equiv t$ ), associati al link  $j$ .

$\varphi$  - *Capacity Weight Parameter* - Coefficiente deputato a modulare l'influenza dell'attrattività sul costo di arco.

*CL<sub>max</sub>* - *Maximum Link Capacity* - Capacità massima teorica fra tutti gli archi della rete.

$\tau$  - *User-Defined Cost Weight Parameter* - Coefficiente deputato a controllare l'influenza dei costi definiti dall'utente sul costo complessivo di arco.

Modelli predisposti in ambiente Aimsun

*UDCost* - *User-Defined Cost* - Termine che racchiude tutte le voci di costo previste dal gestore della rete (pedaggi, etc.), per la sezione stradale *s* appartenente all'arco *j*, ed impostate dall'utente del software.

Qualora si tenga conto della tipologia di veicolo, la precedente espressione si particularizza nella seguente:

$$IniCost_{j,vt} = TTF_{j,vt} + \varphi \cdot \left(1 - \frac{CL_j}{CL_{max}}\right) \cdot TTF_{j,vt} + \tau \cdot UDCost_s$$

Con invariato significato dei simboli, ad eccezione del tempo di viaggio, adesso valutato per la singola tipologia di veicolo (si tratta cioè di un dato aggregato per classi di veicolo), attraverso l'espressione seguente:

$$TTF_{j,vt} = \frac{\ell_s}{\text{Min}(SpL_s \cdot \theta_{vt}, MaxSp_{vt})} + \frac{\ell_t}{\text{Min}(SpL_t \cdot \theta_{vt}, MaxSp_{vt})}$$

Ove si sono denotati con:

*MaxSpvt* - *Vehicle Type vt Maximum Speed* - Velocità massima prevista per la tipologia di veicolo *vt* (legata esclusivamente alle caratteristiche tecniche del veicolo).

$\theta$  - *Speed Limit Acceptance of vehicle type vt* - Tale parametro esprime il grado di disposizione degli automobilisti appartenenti alla categoria *vt*, a rispettare i limiti di velocità imposti lungo la rete stradale<sup>7</sup>.

## Dynamic Cost Function

La funzione di costo *Dynamic Cost Function* può essere utilizzata ogni qual volta si disponga di misurazioni delle prescelte voci costo (i.e. tempi di percorrenza), desunte da simulazioni sul modello, dunque solo nel caso in cui la simulazione sia stata già avviata e dati statistici opportunamente raccolti ed elaborati. Il parametro di costo adottato di default dal modulo di raccolta ed analisi dati per la valutazione della funzione di costo del *j*-esimo link, è il tempo di percorrenza medio (espresso in secondi), dei veicoli che hanno attraversato il link nell'ultimo intervallo temporale di raccolta dati - *Data Gathering Period* -. Quest'ultimo, stante la definizione di link, tiene conto del tempo complessivamente

---

<sup>7</sup> Il parametro Speed Limit Acceptance va precisato nell'editor di ciascun tipo di veicolo e come tale è unico lungo l'intera rete:  $\theta_{vt} \geq 1$  indica che la categoria di guidatori espressa dal vehicol type *vt* tenderà a derogare ai limiti di velocità, viceversa assumere  $\theta_{vt} \leq 1$  comporta che la stessa tenderà a rispettare detti limiti.



impiegato dal singolo veicolo per percorrere la sezione stradale,  $s$ , e completare la manovra di svolta,  $t$ , corrispondenti al link medesimo.

Poiché nel corso della simulazione possono ricorrere periodi durante i quali nessun veicolo percorra il link, o all'opposto, i veicoli stazionino incolonnati, nell'espressione della funzione di costo interviene un parametro di costo più generico, denominato *Tempo di Viaggio Stimato - Estimated Travel Time* - che di volta in volta, a seconda della condizione intervenuta, si particularizza in voci di costo specifiche (secondo lo specchio riportato in figura).

Anche la *Dynamic Cost Function* contempla due espressioni alternative a seconda che tenga conto o meno della tipologia di veicolo, rispettivamente denotate  $DynCost_{j,vt}$  e  $DynCost_j$ . Il ricorso all'una o all'altra è determinato dalla presenza o meno nella rete di corsie riservate a prestabilite classi di veicoli. Nel primo caso, in ciascun link  $j$ , verrà stimata una funzione di costo per ciascuna tipologia di veicolo, nel secondo, invece, la funzione di costo sarà unica per tutti i tipi di veicolo e conforme alla seguente espressione:

$$DynCost_j = EstTT_j + \varphi \cdot \left( 1 - \frac{CL_j}{CL_{max}} \right) \cdot EstTT_j + \tau \cdot UDCost_s$$

Con noto significato dei simboli.

Il valore da assegnare di volta in volta al Tempo di Viaggio Stimato è individuato attraverso un apposito algoritmo, di seguito per completezza riportato:

```

if  $f_j > 0$ 
  then  $EstTT_j^* = MeanTT_j$ 
else
  if (there is any vehicle stopped)
    then  $EstTT_j^* = AvgTln_s$ 
  else  $EstTT_j^* = AvgSectTT_s$ 
  endif
endif
 $EstTT_j = Max(EstTT_j^*; TTF_j)$ 

```

In accordo con quest'ultimo, qualora, durante l'intervallo di rilevamento dati, dei veicoli abbiano attraversato il link (dunque il flusso sia positivo  $f_j > 0$ ), il Tempo di Viaggio

Modelli predisposti in ambiente Aimsun

Stimato coinciderà col Tempo Medio di Viaggio - *Mean Travel Time* ( $MeanTT_j$ ) -.

Quando invece non si rilevino veicoli in movimento lungo l'arco, occorrerà distinguere due casi alternativi:

- a. arco completamente congestionato;
- b. arco completamente scarico.

Nel primo caso il Tempo di Viaggio Stimato coincide col *Tempo Medio di Attesa in Coda* dei veicoli che si trovano nella sezione  $s^8$  durante il periodo di rilevamento dati - *Average Waiting Time in Line* ( $AvgTln_s$ ) -.

Nel secondo caso, non disponendo di alcun dato relativo al link in esame, l'algoritmo di calcolo dei costi fa necessariamente riferimento ai dati ottenuti nei link adiacenti, adottando quale Tempo di Viaggio Stimato la media dei tempi di viaggio sull'intera sezione stradale  $s$  - *Average Section Travel Time* ( $AvgSectTT_s$ ) - durante l'intervallo di rilevamento.

Come già accennato, in presenza di corsie riservate a prestabilite classi i veicoli, l'algoritmo provvederà automaticamente al calcolo di una funzione di costo per ciascuna tipologia di veicolo, servendosi della seguente espressione:

$$DynCost_{j,vt} = EstTT_{j,vt} + \varphi \cdot \left(1 - \frac{CL_j}{CL_{max}}\right) \cdot EstTT_{j,vt} + \tau \cdot UDCost_s$$

Anche in questo caso il valore da assegnare al Tempo di Viaggio Stimato viene individuato attraverso la procedura di seguito riprodotta, non dissimile da quella già descritta per la funzione di costo aggregata, sebbene resa più complessa dalla necessità di distinguere, adesso, le diverse tipologie di veicolo.

---

<sup>8</sup> Nel caso di arco completamente congestionato, l'algoritmo di calcolo del tempo di viaggio fa riferimento ad una media estesa all'intera sezione stradale e non ristretta al solo link in esame, ciò perché in condizioni di congestionamento il tempo di viaggio lungo il link è condizionato anche dallo stato dei link adiacenti associati al medesimo tronco stradale

## Modelli predisposti in ambiente Aimsun

```
if (flowi,vt > 0)
  then
    EstimatedTravelTimei,vt = TravelTimei,vt
  else
    if (there is any vehicle vt stopped)
      then
        EstimatedTravelTimei,vt = AvgTimeIns,vt
      else
        if (link j has reserved lanes of vehicle class cl)
          then
            if (vt belongs to cl)
              then
                if (FlowClassi,cl > 0)
                  then
                    EstimatedTravelTimei,vt = TravelTimeClassi,cl
                  else
                    if (there is any vehicle belonging to cl stopped)
                      then
                        EstimatedTravelTimei,vt = AvgTimeInClasss,cl
                      else
                        EstimatedTravelTimei,vt = AverageSectionTravelTimes,cl
                    endif
                  endif
                else
                  if (FlowClassi,not cl > 0)
                    then
                      EstimatedTravelTimei,vt = TravelTimeClassi,not cl
                    else
                      if (there is any vehicle not belonging cl stopped)
                        then
                          EstimatedTravelTimei,vt = AvgTimeInClasss,not cl
                        else
                          EstimatedTravelTimei,vt = AverageSectionTravelTimes,not cl
                        endif
                      endif
                    endif
                  endif
                else
                  if (Flowi > 0)
                    then
                      EstimatedTravelTimei = TravelTimei
                    else
                      if (there is any vehicle stopped)
                        then
                          EstimatedTravelTimei = AvgTimeIns
                        else
                          EstimatedTravelTimei = AverageSectionTravelTimes
                        endif
                      endif
                    endif
                  endif
                endif
            endif
          endif
        EstimatedTravelTimej,vt = Maximum(EstimatedTravelTimej,vt, TravelFFj,vt)
```

#### 2.1.3.3.4 Algoritmo di calcolo dei percorsi -*Shortest Path Alorythm*-

Nell'ambiente di programmazione del microsimulatore Aimsun, l'individuazione dei percorsi alternativi che collegano le singole coppie O/D della rete implementata è affidata ad una procedura apposita che si avvale di due algoritmi deputati rispettivamente a:

- a. generare per ciascun centroide di destinazione l'*Albero dei Percorsi più Brevi - Shortest Path Tree*<sup>9</sup> - che ha in quest'ultimo la sua radice:

$$SPT_d, \forall d \in D$$

ove si è denotato con  $D$  l'insieme di tutti i centroidi di destinazione;

- b. definire per ciascuna coppia O/D l'*Insieme dei Percorsi Disponibili - Available Path Set* -:

$$K_i, \forall i \in I$$

avendo denotato con  $I$  l'insieme di tutte le coppie O/D.

Il primo consiste in una particolare implementazione del *Label-Correcting Method* elaborato da Dijkstra nel 1959., e restituisce tanti *SPTs* quanti sono i centroidi di destinazione. Il secondo provvede, quindi, a costruire per ciascuna coppia O/D l'*insieme di scelta* dei percorsi disponibili per quella coppia, estraendo dallo Shortest Path Tree associato al centroide di destinazione corrispondente, gli shortest paths, *SPcon*, che si diramano dalle sezioni di ingresso collegate al centroide di origine della stessa coppia O/D (dunque in numero pari a quello dei connettori del centroide di origine).

Qualora si adotti un modello di scelta del percorso di tipo probabilistico e dinamico<sup>10</sup>, il processo di assegnazione in Aimsun risulta scandito in successivi passi di aggiornamento

---

<sup>9</sup> Nell'ambito dell'impostazione teorica adottata dal modulo di assegnazione di Aimsun, con la denominazione *Shortest Path Tree*, si indica un grafo che riporta, per un dato centroide di destinazione, i soli percorsi più brevi che si dipartono da ogni arco di ingresso (o centroide di origine, qualora connesso ad una sola sezione di ingresso), verso il prescelto centroide di destinazione.

<sup>10</sup> Con la qualificazione "dinamico" s'intende qui connotare un modello di scelta dei percorsi capace di aggiornare dinamicamente le percentuali di assegnazione in funzione dei valori istantanei dei parametri di performance del sistema (o parametri di costo, i.e. tempi di viaggio). In Aimsun gli unici modelli di assegnazione dinamici, secondo l'accezione testé precisata, sono *modelli di scelta discreta probabilistici - Discrete Route Choice Models* - complessivamente riuniti sotto la denominazione piuttosto generica di *Route Choice Models* suscettibile di ingenerare confusione nel lettore inesperto.

Modelli predisposti in ambiente Aimsun

(*Route Choice Cycle* o *Simulation Cycle*), delle probabilità di scelta dei percorsi disponibili fra le diverse coppie origine/destinazione. In questo contesto, coerentemente al carattere dinamico del modello di assegnazione, anche il modulo di calcolo dei percorsi provvede, in stretta sequenza, all'aggiornamento, secondo la medesima scansione temporale, degli *SPTs* associati ai centroidi di destinazione e degli insiemi di scelta,  $K_i$ , definiti per le diverse coppie O/D presenti nel sistema.

Esplicitando la procedura di calcolo dei percorsi in esso annidata, lo schema generale del meccanismo di Assegnazione Dinamica - *Dynamic Traffic Assignment* - già delineato nelle pagine precedenti (Cfr. pag.64), si precisa ulteriormente nel seguente:

### **Passo 0. Initial Shortest Paths Calculation.**

Calcolo degli shortest paths iniziali per ciascuna coppia O/D, servendosi delle funzioni di costo iniziali.

#### **Passo 0.1. Inizializzazione**

Calcolo della *Initial Cost Function* di ciascun arco  $j$ :

$$\forall j \in L: Cost_j = IniCost_j \longleftarrow TTF_j$$

#### **Passo 0.2. Shortest Path Tree Routine**

Costruzione, sulla scorta dei costi di arco  $Cost_j$ , dello *Shortest Path Tree* per ciascun centroide di destinazione  $d$ :

$$\forall d \in D: SPT_d$$

#### **Passo 0.3. Choice Path Set Routine.**

Per ciascuna  $i$ -esima coppia O/D, costruzione del relativo insieme di scelta dei percorsi  $K_i$ , estraendo dallo shortest path tree della destinazione corrispondente,  $SPT_d$  i percorsi che si diramano dalla rispettiva origine,  $SPcon_{o,d}$  (in numero pari ai connettori del centroide di origine alla rete):

$$\forall i \in I: \text{extract } SPcon_{o,d} \text{ from } SPT_d \text{ to } K_i$$

### **Passo 1. Simulation.**

Esecuzione della simulazione per la durata preimpostata (*Simulation Cycle*), assegnando ai percorsi disponibili,  $K_i$ , per ciascuna coppia O/D, la frazione di domanda di trasporto ad essa destinata nel dato intervallo di tempo, in accordo col prestabilito modello di scelta del percorso. Registrazione dei nuovi valori dei parametri di costo restituiti dalla simulazione ed elaborazione dei relativi valori aggregati (i.e. *mean link travel time*).

Modelli predisposti in ambiente Aimsun

### **Passo 2. Path Updating.**

Ricalcolo degli shortest paths sulla scorta dei tempi medi di viaggio desunti dalla simulazione.

#### **Passo 2.1. Link Cost Function Updating.**

Calcolo della *Dynamic Cost Function* di ciascun arco  $j$ :

$$\forall j \in L : Cost_j = DynCost_j \longleftarrow EstTT_j$$

#### **Passo 2.2. Shortest Path Tree Routine.**

Per ogni centroide di destinazione  $d$ , ricalcolo del relativo  $SPT_d$  avvalendosi degli aggiornati parametri di costo.

#### **Passo 2.3. Choice Path Set Routine.**

Aggiornamento dell'insieme di scelta dei percorsi,  $K_i$ , di ciascuna coppia O/D  $i$ -esima.

### **Passo 3. Dynamic Rerouting.**

Se il modello di scelta selezionato contempla la possibilità di reindirizzamento dinamico (*Dynamic Rerouting*), aggiornare le probabilità di scelta dei veicoli ad esso abilitati presenti all'interno del sistema (*Guided Vehicles*), con riferimento ai percorsi di cui al punto 2.

### **Passo 4.** Ritorno al *Passo 1*

## **2.1.3.3.5 Modelli di Assegnazione**

In ambiente Aimsun, il meccanismo di assegnazione della domanda di trasporto denominato *Dynamic Traffic Assignment* - DTA -, è in realtà un processo composito nel quale possono intervenire metodi di assegnazione diversi fra quelli di seguito elencati:

1. *User Defined Methods*
  - 1.1. *O/D Routes Method*
  - 1.2. *Path Assignment Results Method*
2. *Route Choice Models*
  - 2.1. *Fixed Routes Models*
  - 2.2. *Variable Routes Models*

mutuamente combinati a discrezione dell'utente del software coerentemente alle istanze cui la modellazione deve rispondere. Essi differiscono per la metodologia di individuazione dei

## Modelli predisposti in ambiente Aimsun

percorsi disponibili fra le diverse coppie O/D e di definizione delle relative percentuali di assegnazione.

I metodi anzidetti sono, a parere di chi scrive, a loro volta riconducibili essenzialmente a due modalità di assegnazione:

- a. Modo Statico
- b. Modo Dinamico

ove le due qualifiche si riferiscono alla possibilità o meno di aggiornare nel passo di simulazione i percorsi e le relative percentuali di assegnazione sulla scorta dei valori istantanei dei parametri di performance del sistema.<sup>11</sup>

Nella prima categoria rientrano i seguenti metodi di assegnazione:

- *User Defined Methods*
- *Fixed Routes Models*.

Nella seconda rientrano invece i *Modelli Probabilistici di Scelta Discreta* propriamente detti, indicati in ambiente Aimsun con la denominazione:

- *Variable Routes Models*.

Come si nota, i due metodi di assegnazione *Fixed Routes Models* e *Variable Routes Models*, riuniti in Aimsun nella stessa famiglia dei *Modelli di Scelta Discreta* sotto la denominazione generica di *Route Choice Models*, nell'ambito della presente trattazione sono stati, invece, scorporati fra le due classi testé introdotte proprio per evidenziarne la diversa natura: deterministica e statica (nell'accezione qui precisata), per il primo; probabilistica e dinamica per il secondo.

In accordo col modo statico, durante la simulazione, i veicoli generati in corrispondenza del relativo centroide di origine sono assegnati a percorsi determinati univocamente in maniera definitiva per l'intera durata della simulazione secondo percentuali di assegnazione anch'esse costanti. Nel corso della simulazione non vengono ricalcolate nuove rotte: i veicoli in ingresso vengono assegnati sempre ai medesimi percorsi individuati fra le rispettive coppie O/D secondo percentuali di assegnazione invariate; quelli già in transito

---

<sup>11</sup> Nella terminologia adottata in ambiente Aimsun le due modalità individuate sono denominate rispettivamente *Fixed Routes Modes* e *Variable Routes Modes*, ponendo l'accento esclusivamente sulla definizione dei percorsi, scelta fuorviante e riduttiva a parere di chi scrive.

## Modelli predisposti in ambiente Aimsun

lungo la rete seguono lo stesso percorso cui sono stati assegnati in ingresso senza possibilità di apportarvi alcuna modifica.

Nel modo Dinamico, invece, il processo di assegnazione procede per aggiornamenti successivi, attraverso i consecutivi passi della simulazione, sia dei percorsi che delle relative percentuali di assegnazione, avvalendosi di un modulo deputato al calcolo iniziale ed al successivo aggiornamento degli insiemi di scelta dei percorsi più brevi che collegano le varie coppie O/D - *Shortest Routes Component* - sulla scorta dei tempi medi di viaggio ottenuti dalla simulazione, e del selezionato modello di scelta del percorso - *Route Choice Model* -. Ad ogni passo della simulazione (*Simulation Cycle*), i veicoli in ingresso - *Initial Assignment* - vengono assegnati a percorsi e secondo probabilità di scelta aggiornati sulla base dei costi ricavati al termine del passo precedente; i veicoli già presenti all'interno del sistema possono essere parimenti reindirizzati - *En-Route Assignment* - a partire dall'arco correntemente occupato, in accordo ai nuovi percorsi calcolati ed alle rispettive probabilità di scelta (*Guided Vehicles*).

Lo schema più volte riportato nei paragrafi precedenti riproduce esclusivamente la procedura di assegnazione dinamica, omettendo per brevità di esplicitare anche i passaggi attinenti alla modalità di assegnazione statica. Il meccanismo complessivo di assegnazione è comunque il risultato di un'opportuna combinazione di diversi metodi selezionati, a discrezione dell'utente del software, fra quelli predisposti nei due contesti statico e dinamico fin qui descritti.

Ciascuno dei metodi di assegnazione contemplati nell'ambito del DTA si caratterizza per i criteri di individuazione dei percorsi e calcolo delle relative probabilità di scelta. Come già accennato Aimsun prevede tre tipi di percorso, a seconda della procedura adottata per definirli:

- *O/D Routes* - ODR -. Definite manualmente dall'utente del software.
- *Paths from previous Assignment Results* - PAR -. Desunti da precedenti assegnazioni condotte indifferentemente in ambito statico macroscopico, o dinamico mesoscopico o microscopico.
- *Calculated Shortest Paths* - CSP -. Restituiti dallo Shortest Path Algorithm in seno alla procedura di assegnazione dinamica, servendosi della *Initial Cost Function* all'avvio della simulazione, e della *Dynamic Cost Function* nel corso della simulazione, potendosi così distinguere rispettivamente fra *Initial Shortest Paths* - ISP -, e *Dynamic Shortest Paths* - DSP -.



## Modelli predisposti in ambiente Aimsun

Così il generico veicolo che si accinge ad entrare nella rete per spostarsi fra la  $i$ -esima coppia O/D, potrà essere assegnato in accordo ad uno dei modelli testè mensionati (*User Defined*, *RC Models*), ad uno dei seguenti percorsi:

$$\left\{ \begin{array}{l} ODR_n^i, n = 1..N_i \\ PAR_m^i, m = 1..M_i \\ ISP_p^i, p = 1..P_i \\ DSP_q^i, q = 1..Q_i \\ i \in I \end{array} \right.$$

Nell'apposito campo 'Use of O/D Routes and Path Assignment Results' predisposto nella tab folder 'Route Choice' dell'editor dell'Experiment (riprodotta in figura), lo stesso utente del software può impostare per ciascun vehicle type (i.e. per la relativa Matrice O/D), le aliquote percentuali della rispettiva domanda di trasporto da assegnare secondo i due metodi statici *User Defined* (*O/D Routes* e *PARs*). Per lo stesso vehicle type, il numero di veicoli che adotta invece un modello di scelta discreta (sia esso statico del tipo *Fixed*, o dinamico del tipo *Variable*) - *RC Model* -, discende a sua volta dalla domanda complessiva come aliquota residua ottenuta a valle del processo di assegnazione che prevede l'applicazione a cascata dei due anzidetti modelli statici e solo in ultimo del modello di scelta discreta, nell'ordine: ODR Assignment, PAR Assignment, RCM Assiment.

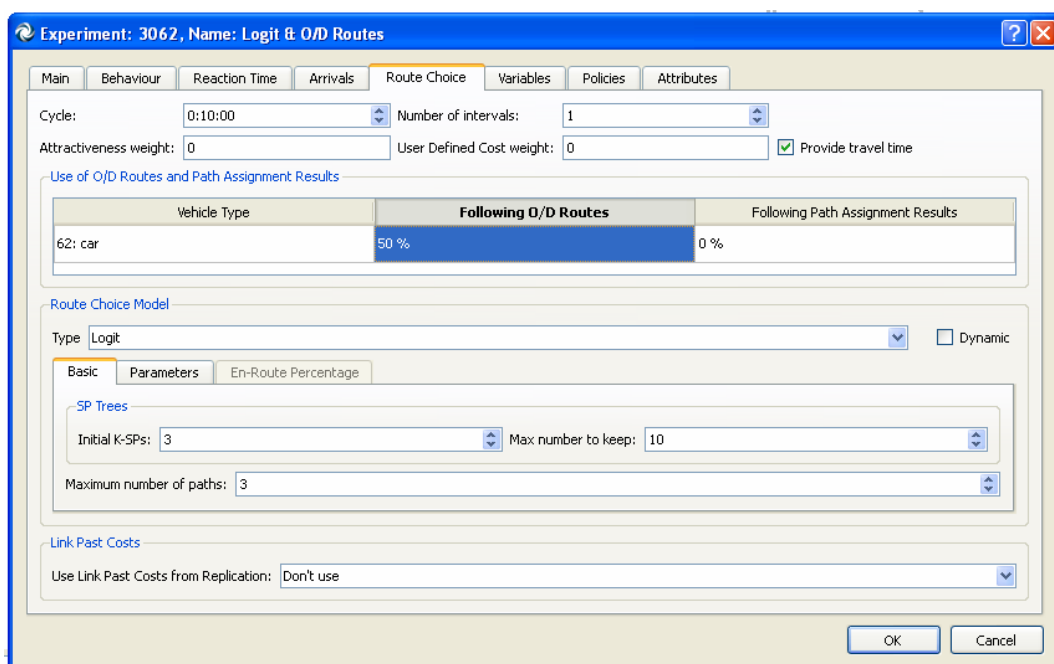

Modelli predisposti in ambiente Aimsun

Esplicitando la procedura di assegnazione fin qui delineata, lo schema generale del meccanismo di Assegnazione Dinamica - *Dynamic Traffic Assignment* -, si precisa ulteriormente nel seguente:

**Passo 0. Initial Shortest Paths Calculation.**

Calcolo degli shortest paths iniziali per ciascuna coppia O/D, servendosi delle funzioni di costo iniziali.

**Passo 0.1. Inizializzazione**

Calcolo della *Initial Cost Function* di ciascun arco  $j$ :

$$\forall j \in L : Cost_j = IniCost_j \longleftarrow TTF_j$$

**Passo 0.2. Shortest Path Tree Routine**

Costruzione, sulla scorta dei costi di arco  $Cost_j$ , dello *Shortest Path Tree* per ciascun centroide di destinazione  $d$ :

$$\forall d \in D : SPT_d$$

**Passo 0.3. Choice Path Set Routine.**

Per ciascuna  $i$ -esima coppia O/D, costruzione del relativo insieme di scelta dei percorsi  $K_i$ , estraendo dallo shortest path tree della destinazione corrispondente,  $SPT_d$  i percorsi che si diramano dalla rispettiva origine,  $SPcon_{o,d}$  (in numero pari ai connettori del centroide di origine alla rete):

$$\forall i \in I : \text{extract } SPcon_{o,d} \text{ from } SPT_d \text{ to } K_i$$

**Passo 1. Simulation.**

Esecuzione della simulazione per la durata preimpostata (*Simulation Cycle*), assegnando ai percorsi definiti per ciascuna coppia O/D, la frazione di domanda di trasporto ad essa destinata nel dato intervallo di tempo, in accordo col prestabilito modello di assegnazione. Registrazione dei nuovi valori dei parametri di costo restituiti dalla simulazione ed elaborazione dei relativi valori aggregati (i.e. *mean link travel time*).

**Passo 1.1. ODR Assignment.**

Assegnazione della prestabilita aliquota della domanda di trasporto destinata alle O/D Routes in accordo alle rispettive percentuali di assegnazione.

**Passo 1.2. PAR Assignment.**

Assegnazione della prestabilita aliquota della domanda di trasporto residua destinata ai percorsi PAR secondo le rispettive percentuali di assegnazione.

**Passo 1.2. RC Assignment.**

Assegnazione della domanda di trasporto residua all'insieme dei percorsi disponibili per ciascuna coppia O/D,  $K_i$ , secondo le rispettive percentuali di assegnazione calcolate dal modello di scelta discreta RC selezionato.

**Passo 1.2.1. Choice Probability Calculation.**

Per ciascuna  $i$ -esima coppia O/D, calcolo della probabilità di scelta di ognuno dei percorsi appartenenti al rispettivo insieme di scelta,  $K_i$ , assemblato dal modulo di calcolo dei percorsi:

$$\forall i \in I, \forall k \in K_i : P_k \longleftarrow RC Model$$

**Passo 1.2.2. Assignment.**

Esecuzione della simulazione per il prefissato intervallo di tempo (*Simulation Cycle*), generando la frazione della domanda di spostamento associata a ciascuna coppia O/D nel dato intervallo di tempo, ed assegnando in maniera aleatoria ciascun veicolo ad uno fra i percorsi disponibili per la stessa coppia O/D, in accordo alle rispettive probabilità  $P_k, k \in K_i$ .

**Passo 2. Path Updating.**

Ricalcolo degli shortest paths sulla scorta dei tempi medi di viaggio desunti dalla simulazione.

**Passo 2.1. Link Cost Function Updating.**

Calcolo della *Dynamic Cost Function* di ciascun arco  $j$ :

$$\forall j \in L : Cost_j = DynCost_j \longleftarrow EstTT_j$$

**Passo 2.2. Shortest Path Tree Routine.**

Per ogni centroide di destinazione  $d$ , ricalcolo del relativo  $SPT_d$  avvalendosi degli aggiornati parametri di costo.

**Passo 2.3. Choice Path Set Routine.**

Aggiornamento dell'insieme di scelta dei percorsi,  $K_i$ , di ciascuna coppia O/D  $i$ -esima.

**Passo 3. Dynamic Rerouting.**

Se il modello di scelta selezionato contempla la possibilità di reindirizzamento dinamico (*Dynamic Rerouting*), aggiornare le probabilità di scelta dei veicoli ad esso abilitati presenti all'interno del sistema (*Guided Vehicles*), con riferimento ai percorsi di cui al punto 2.

Modelli predisposti in ambiente Aimsun

#### **Passo 4.** Ritorno al *Passo 1*

Nel seguito della esposizione si procederà alla disamina dei diversi modelli di assegnazione introdotti nella trattazione fin qui svolta.

### **Metodi di Assegnazione *User Defined***

Come già anticipato, con la denominazione *User Defined Assignment* Aimsun indica due modalità di assegnazione in cui la definizione dei percorsi e delle relative percentuali di assegnazione non sono l'esito di un calcolo aleatorio bensì prevalentemente di una scelta deterministica dell'utente del software (che traduce in questa veste la prospettiva del gestore della rete implementata nell'ambiente di simulazione virtuale), rispettivamente:

- O/D Routes Method
- Path Assignment Results Method

Lo stesso utente stabilisce per ciascun vehicle type, nell'apposito campo dell'editor 'Route Choice' del singolo Experiment, le aliquote percentuali della rispettiva domanda di spostamento da assegnare secondo i due metodi.

#### **ODR Method**

In questo caso l'utente del software, per ciascuna coppia O/D di interesse, definisce manualmente i percorsi, denominati *User Defined Routes* ed indicati con la notazione ODR (già descritti diffusamente nei paragrafi precedenti<sup>12</sup>):

$$ODR_n^i, n = 1..N_i,$$

Corrispondentemente fissa le relative percentuali di assegnazione, distinte per le diverse tipologie di veicolo previste, nell'apposito campo predisposto nella tab folder 'Path Assignment' della Matrice O/D espressione della domanda di spostamento del singolo vehicle type vt:

---

<sup>12</sup> Cfr. pag.67. *User Defined Routes (ODR)* - Si tratta di percorsi definiti dall'analista, attraverso un apposito editor, direttamente in ambiente Aimsun sulla scorta della propria conoscenza della rete modellata o desunti quali output di modelli implementati su altri simulatori di traffico, siano essi microscopici o macroscopici (come nel caso di studi preliminari alla pianificazione dei trasporti). Questa tipologia corrisponde a percorsi ben noti all'utenza stradale o comunque è assai utile ed immediata per identificare i percorsi ad essa più familiari.

Modelli predisposti in ambiente Aimsun

$$P(ODR_n^i, vt) \quad , n = 1..N_i, i \in I$$

con l'unica accortezza di rispettare la condizione di complementarità:

$$\sum_{n=1}^{N_i} P(ODR_n^i, vt) + \sum_{p=1}^{P_i} P(ISP_p^i, vt) \leq 1 \quad , \forall i \in I$$

ove con  $P(ISP_p^i, vt)$  ,  $p = 1..P_i, i \in I$  , si è denotata la probabilità di scelta degli *Initial Calculated Shortest Paths*, che può essere parimenti impostata dall'utente nell'apposito campo della medesima tab folder della Matrice O/D associata al vehicle type vt.

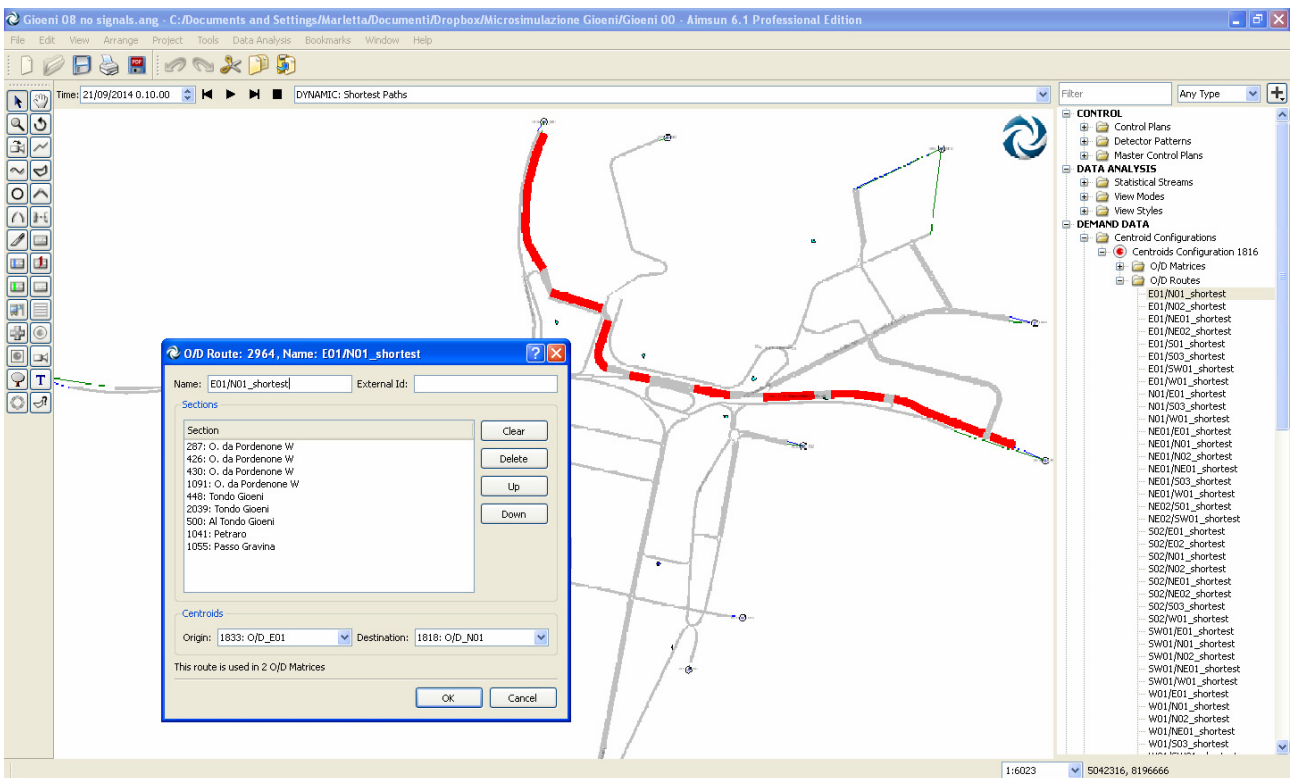

## Modelli predisposti in ambiente Aimsun

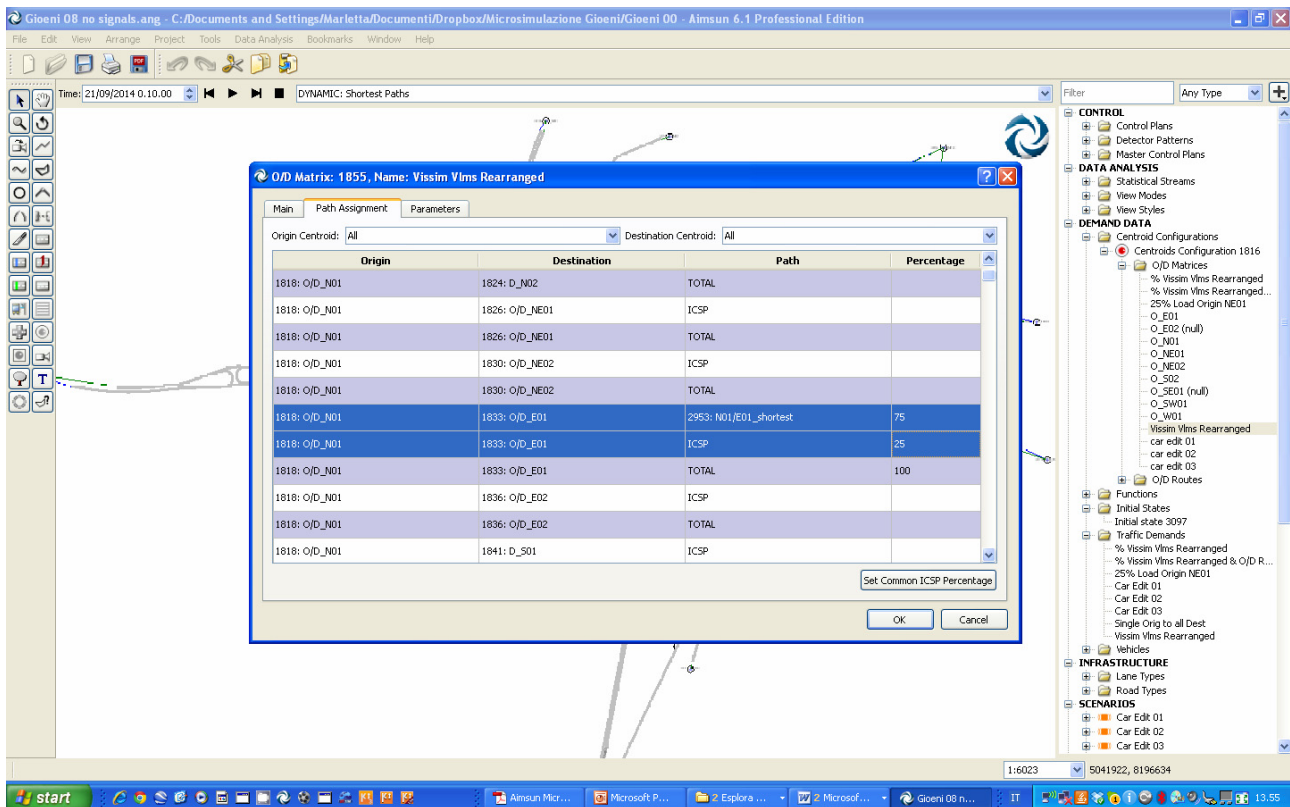

### PAR Method

Questo metodo utilizza i percorsi e le rispettive percentuali di assegnazione ottenute quali esiti di preliminari procedure di assegnazione di tipo statico in ambito Macroscopico (servendosi del modulo Macro del simulatore Aimsun), o alternativamente di tipo dinamico in ambito Mesoscopico o Microscopico (avvalendosi dei moduli corrispondenti predisposti nel simulatore Aimsun). Col termine *Path Assignment Result* si indica per l'appunto l'insieme dei percorsi e delle relative percentuali di assegnazione discese da una procedura di assegnazione a se stante precedentemente condotta:

$$\left\{ \begin{array}{l} PAR_m^i \\ P(PAR_m^i, vt) \\ m = 1..M_i, i \in I \end{array} \right.$$

e tali comunque da soddisfare la condizione di complementarità:

$$\sum_{m=1}^{M_i} P(PAR_m^i, vt) \leq 1, \forall i \in I$$

A ben vedere, sebbene tale metodo venga annoverato fra gli *User Defined*, in esso la discrezionalità dell'utente interviene solo nella scelta della procedura di assegnazione dalla

quale far discendere i Path Assignment Results e nella definizione dell'aliquota di domanda di trasporto da assegnare secondo lo stesso metodo. Percorsi e relative percentuali di assegnazione sono, sì, predeterminati e mantenuti invariati durante l'intera simulazione come per il metodo ODR, ma a differenza di quest'ultimo, in quanto risultato a loro volta di un processo di assegnazione, sono meno condizionati dalle scelte soggettive del modellatore bensì correlati più al funzionamento del sistema (sebbene secondo prescelti modelli di assegnazione non necessariamente stocastici e dinamici).

## **Modelli di Scelta Discreta - *Route Choice Models* -**

I modelli di scelta complessivamente denominati in Aimsun *Route Choice Models*, mutuando i principi della *Teoria di Scelta Discreta - Discrete Choice Theory* -, emulano il procedimento di selezione del percorso operato da ciascun viaggiatore che si accinga a compiere uno spostamento da una data origine verso una prescelta destinazione, riconducendolo al calcolo delle probabilità di scelta fra un insieme discreto di alternative espressa come funzione delle rispettive *Utilità*. Nell'ambito applicativo specificamente trasportistico di nostro interesse, e nel contesto di modellazione del microsimulatore Aimsun, l'insieme di alternative è rappresentato dall'insieme di percorsi disponibili  $K_i$  restituito in ogni passo della simulazione, per ciascuna  $i$ -esima coppia O/D, dal modulo software deputato al calcolo dei percorsi - *Shortest Path Component* -, e l'Utilità associata a ciascuna di esse è espressa dall'opposto del corrispondente *Costo di Percorso* CP, somma dei costi dei singoli archi che lo compongono:

$$U_k = -CP_k$$

$$CP_k = \sum_{j \in Path_k} Cost_j$$

Come anticipato, all'interno della categoria 'Route Choice Models', Aimsun distingue due classi a seconda che l'assegnazione proceda in maniera deterministica o stocastica, rispettivamente denominate:

- Fixed Route Models
- Variable Route Models.

Nella prima rientrano metodi di assegnazione deterministici più propriamente noti in letteratura con il nome di *Modelli di Carico Deterministici - Deterministic Network Loading Models (DNL)* -, caratterizzati dalla costanza dei parametri di costo, e dunque tali da non cogliere i fenomeni di congestione.

Modelli predisposti in ambiente Aimsun

Nella seconda rientrano, invece, i *Modelli Stocastici di Scelta Discreta* propriamente detti, nei quali il fenomeno della congestione è reso attraverso l'aggiornamento nel passo dei parametri di costo sulla scorta dei dati raccolti durante la simulazione (*Data Gathering Cycle*). Si tratta di modelli che differiscono da quelli che nella Teoria delle Reti di Trasporto sono classicamente denominati *Modelli Stocastici di Equilibrio Utente - Stochastic User Equilibrium* (SUE) -, poiché i costi di arco non sono restituiti da espressioni analitiche in funzione dei flussi (come invece in ambito statico macroscopico), bensì desunti dalla simulazione<sup>13</sup> del moto dei singoli veicoli (ambito dinamico microscopico). Detti modelli non assicurano dunque il conseguimento dell'*Equilibrio Utente* coerentemente al *Primo Principio di Wardop*, ma cercano entro certi margini di approssimarlo.

## Fixed Routes Models

I modelli di assegnazione appartenenti a questa categoria, predisposti in ambiente Aimsun sono due:

1. *Fixed using Travel Times calculated under Free-Flow Conditions*
2. *Fixed using Travel Times calculated at the end of a Warm-up Period.*

Si tratta come già detto, di modelli di carico della rete di tipo deterministico - *DNL* -, che procedono ad una *Assegnazione a Tutto o Niente - All or Nothing Assignment* (AoN) -, secondo la procedura di seguito sinteticamente descritta.

Ad un prescelto istante della simulazione (rispettivamente all'avvio della stessa o al termine del periodo di warm-up), vengono calcolati gli Shortest Path Trees associati a ciascun centroide di destinazione, da questi viene quindi estratto per ciascuna coppia O/D il percorso più breve e ad esso, infine, assegnata il 100% della domanda di spostamento corrispondente alla rispettiva coppia O/D. I percorsi più brevi calcolati al prescelto istante vengono mantenuti per tutto l'orizzonte temporale della simulazione, la domanda di trasporto viene sì caricata per gradi attraverso i successivi intervalli di simulazione (Simulation Cycles), ma sempre interamente assegnata al percorso più breve. I veicoli generati fra ciascuna coppia O/D seguono sempre lo stesso percorso che collega detta coppia, non è dunque prevista la possibilità di diversificare la scelta del percorso fra veicoli successivamente immessi nel sistema (*Initial Assignment*), né tantomeno la possibilità da parte del singolo veicolo di modificare rotta durante il viaggio.

---

<sup>13</sup> Cfr '2.1.3.3.3 Definizione della Funzione di Costo di un arco', pagg.67-72.



## Modelli predisposti in ambiente Aimsun

Sebbene rientrino fra i modelli di scelta discreta, essi non riproducono dunque verosimilmente il meccanismo di scelta realmente attuato dagli utenti di una rete di trasporto, bensì una sua estrapolazione ideale.

Adottando il modello *Fixed using Travel Times calculated under Free-Flow Conditions*, i percorsi sono calcolati all'avvio della simulazione - *Initial Shortest Paths (ISP)* -, avvalendosi dei costi iniziali di ciascun arco -*Initial Costs*<sup>14</sup> -. Qualora sia prevista una fase preliminare di Warm-up, i percorsi non vengono ricalcolati al termine della stessa, bensì gli stessi initial shortest paths sono mantenuti per tutto il successivo periodo di simulazione. Le figure di seguito riprodotte illustrano la tempistica di aggiornamento delle funzioni di costo.

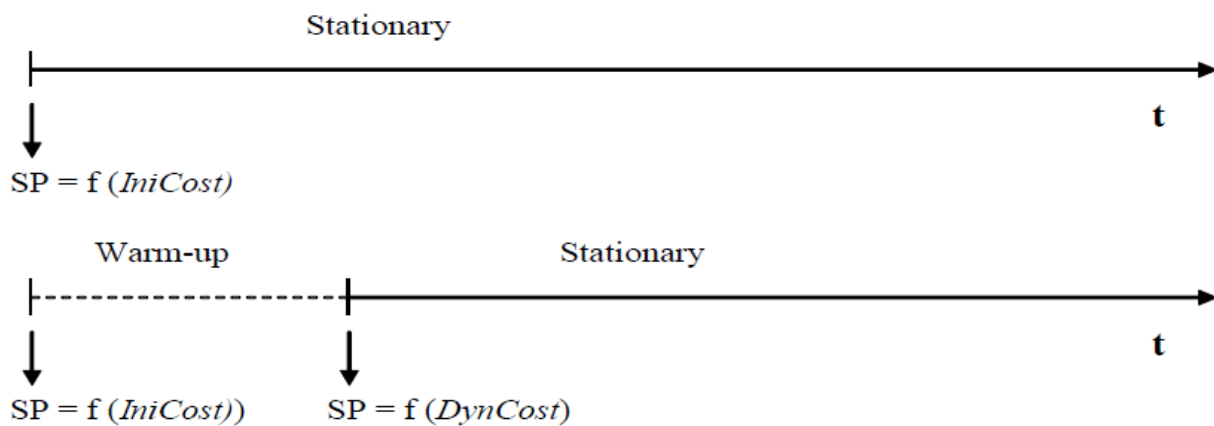

Il modello *Fixed using Travel Time calculated at the end of a Warm-up Period* opera in maniera analoga al precedente, ad eccezione del caso in cui sia predisposto un periodo di Warm-up. In questo caso i percorsi utilizzati durante la fase transitoria di warm-up sono calcolati all'avvio della simulazione avvalendosi degli Initial Costs dei singoli archi, così come come per il modello *Fixed using Travel Times calculated under Free-Flow Conditions*. Al termine però del periodo di Warm-up, vengono calcolati nuovi shortest paths servendosi delle *Dynamic Cost Functions* ottenute a partire dai dati statistici raccolti durante la simulazione preliminare di warm-up. La figura di seguito riportata illustra la scansione temporale di calcolo degli shortest paths.

---

<sup>14</sup> Cfr. 'Initial Cost Function', pagg. 70-72.

## Modelli predisposti in ambiente Aimsun

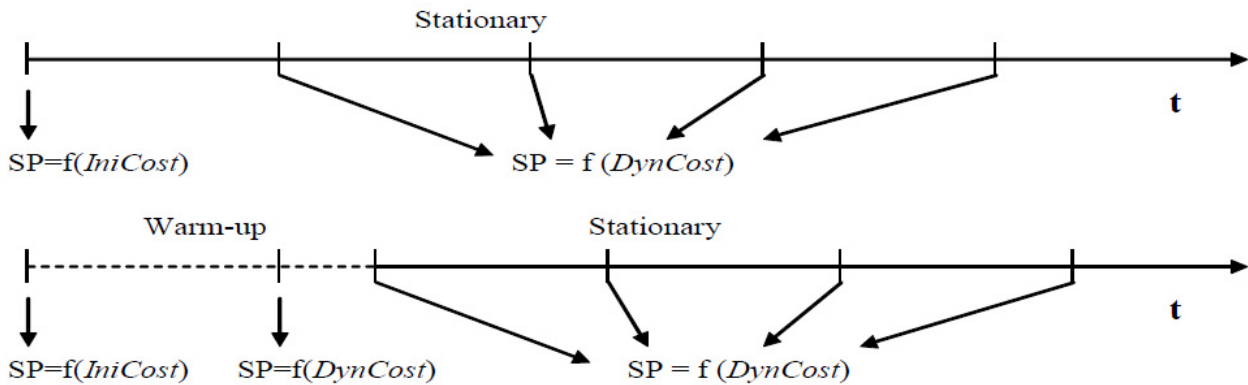

Mentre il modello 1. è a tutti gli effetti un modello di carico che non tiene in alcun modo conto del livello di congestionamento della rete, poiché i tempi di viaggio sono calcolati in condizioni di flusso nullo, come tali del tutto sganciati dalle condizioni di deflusso del sistema<sup>15</sup>; il modello 2. può essere sì, ancora riguardato come un *modello di carico* dal punto di vista strettamente operativo, essendo anche in questo caso i parametri di costo costanti per l'intera durata della simulazione, ma, a differenza del precedente, essendo i tempi di viaggio ricavati dalla preliminare simulazione condotta nella fase di warm-up, riesce a tenere conto dei fenomeni di congestionamento<sup>16</sup>, siapur circoscritti al solo periodo di transitorio iniziale.

## Variable Routes Models

Con la denominazione *Variable Routes Models* Aimsun indica sinteticamente tutti i *Modelli Stocastici di Scelta Discreta* implementati nel modulo di scelta dei percorsi - *Route Choice Component* - del Microsimulatore, rispettivamente:

1. *Binomial*
2. *Proportional*
3. *Logit*
4. *C-Logit*.

---

<sup>15</sup> I costi utilizzati in questo modello sono puramente teorici in quanto espressi esclusivamente in termini dei tempi di viaggio a flusso nullo e dell'attrattività, dunque prevalentemente basati sulle distanze e sulle velocità massime consentite.

<sup>16</sup> In questo caso i costi, essendo calcolati a partire dai tempi di viaggio desunti dalla simulazione preliminare di warm-up, tengono conto dall'interazione fra i veicoli e dunque indirettamente delle condizioni di deflusso della rete sebbene per il solo lasso temporale di warm-up.

## Modelli predisposti in ambiente Aimsun

Solo nel caso in cui venga selezionato uno di questi modelli, la procedura di assegnazione si articola effettivamente nelle quattro fasi riportate dello schema, in particolare prevedendo le fasi 1 e 2 ovvero l'aggiornamento dei percorsi e delle corrispondenti probabilità di scelta attraverso i successivi passi di simulazione, e la possibilità del reindirizzamento dinamico dei veicoli durante lo spostamento.

All'avvio della simulazione, che sia previsto o meno un periodo di Warm-up, gli shortest paths sono calcolati servendosi per ciascun arco delle *Initial Cost Functions*, ovvero dei tempi di viaggio a flusso libero - *Free-Flow Travel Times* - (Passo 0). Durante la simulazione nuovi percorsi vengono calcolati in ciascun successivo intervallo di assegnazione - *Route Choice Cycle* - avvalendosi, attraverso le *Dynamic Cost Functions*, dei tempi di viaggio raccolti per ciascun arco nell'intervallo precedente (Passi 1. e 2.). La scansione temporale di calcolo degli shortest paths è illustrata nella figura di seguito riportata

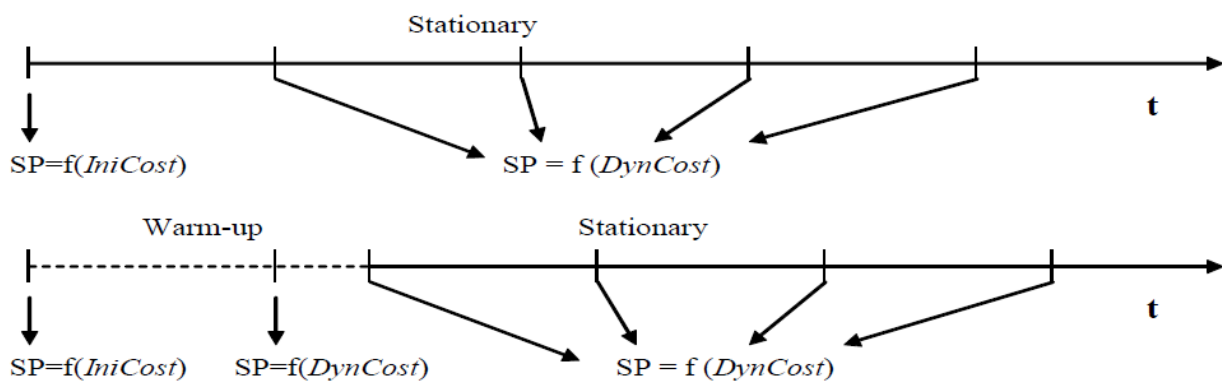

Nel seguito della trattazione si procede alla disamina dei singoli modelli di scelta discreta testè elencati.

## 2. Proportional Route Choice Model

In accordo a questo modello di scelta discreta, la probabilità che il generico utente che si sposta fra la  $i$ -esima coppia O/D scelga il  $k$ -esimo percorso fra quelli disponibili raccolti nell'insieme  $K_i$ , è espressa analiticamente dalla seguente formulazione:

$$P_k = \frac{CP_k^{-\alpha}}{\sum_{j \in K_i} CP_j^{-\alpha}}$$

## Modelli predisposti in ambiente Aimsun

avendo denotato con  $CP_j$  il costo del  $j$ -esimo percorso, generalmente identificato col tempo di viaggio espresso in secondi:

$$CP_j = tt_j$$

Il parametro  $\alpha$  tiene conto della accuratezza nella stima dei tempi di viaggio (ovvero dei costi), da parte degli utenti; può essere impostato dal gestore del software nell'apposito campo della tab folder "Route Choice" di ciascun *Experiment* (qualora sia stato preventivamente selezionato il RC model di tipo Proportional), ed opportunamente modificato per calibrare gli effetti che piccoli cambiamenti nei tempi di viaggio possono produrre nella scelta operata dai singoli viaggiatori.

Per  $\alpha = 1$  in particolare la probabilità di scelta è inversamente proporzionale al costo del relativo percorso, mentre per  $\alpha = 0$  la scelta delle diverse alternative diventa *equiprobabile*, ovvero tutti i percorsi disponibili per la data coppia O/D hanno la stessa probabilità di essere selezionati.

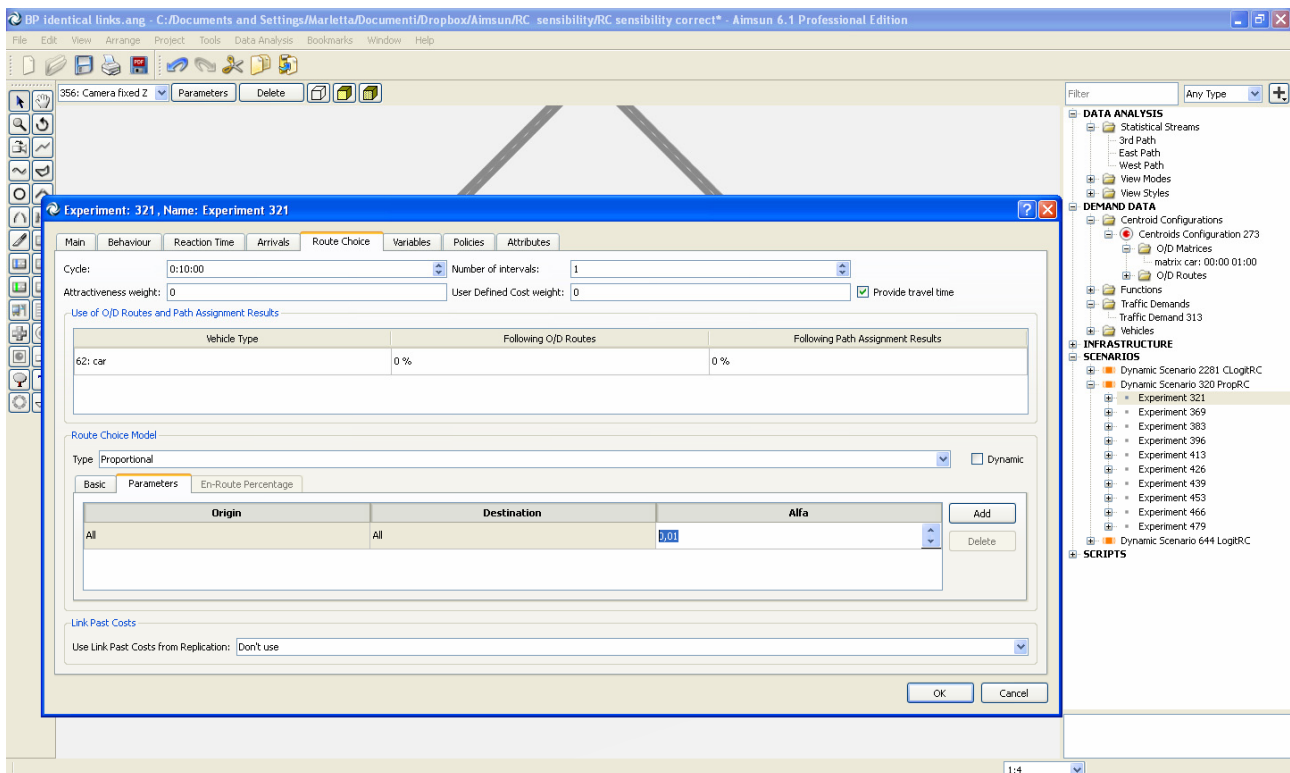

### 3. *Multinomial Logit Route Choice Model*

Secondo tale modello di scelta discreta, la probabilità di scelta di un dato percorso,  $k$ , fra tutti i percorsi alternativi  $K_i$  che collegano una data coppia O/D,  $i$ , è espressa dalla distribuzione del tipo *logistic* di seguito riportata:

$$P_k = \frac{e^{\theta U_k}}{\sum_{j \in K_i} e^{\theta U_j}}$$

che può essere riscritta in maniera equivalente:

$$P_k = \frac{1}{1 + \sum_{j \neq k \in K_i} e^{\theta(U_j - U_k)}}$$

Ove con  $U_j$  si è denotata la *utilità percepita* associata al  $j$ -esimo percorso - *j-eth Path Perceived Utility* -, definita come l'opposto del costo di percorso ovvero del tempo di viaggio stimato dall'utente, espresso in ore:

$$U_j = -\frac{CP_j}{3600} = -\frac{tt_j}{3600}$$

E con  $\theta$  un parametro di calibrazione - *shape factor* - che assolve a due funzioni:

1. *fattore di scala* - Rende la probabilità di scelta indipendente dalle unità di misura della utilità;
2. *fattore di influenza della varianza dei tt* - Influenza la deviazione standard della distribuzione dei tempi di viaggio attesi lungo il generico percorso:

$$\text{var}(tt_j) = \frac{\pi^2}{6\theta^2}$$

per cui si distinguono due casi:

## Modelli predisposti in ambiente Aimsun

- a.  $\theta < 1$  la deviazione standard della distribuzione dei tempi di viaggio attesi è significativa, il che equivale ad assumere che gli utenti non sono in grado di stimare in maniera accurata i tempi di viaggio e dunque di cogliere le differenze fra i diversi percorsi, ovvero le probabilità di scelta delle varie alternative risultano paragonabili (*equiprobability*);
- b.  $\theta > 1$  la deviazione standard della distribuzione dei tempi di viaggio attesi è contenuta, la percezione che gli utenti hanno dei tempi di viaggio è più accurata, quindi la differenza fra le probabilità di scelta delle diverse alternative risulta più spiccata.

Il parametro può essere opportunamente impostato dal gestore del software nell'apposito campo della tab folder “*Route Choice*” di ciascun *Experiment* (qualora sia stato preventivamente selezionato il RC model di tipo Logit), per calibrare la portata degli effetti di piccoli cambiamenti nei tempi di viaggio sulla scelta operata dai singoli viaggiatori.

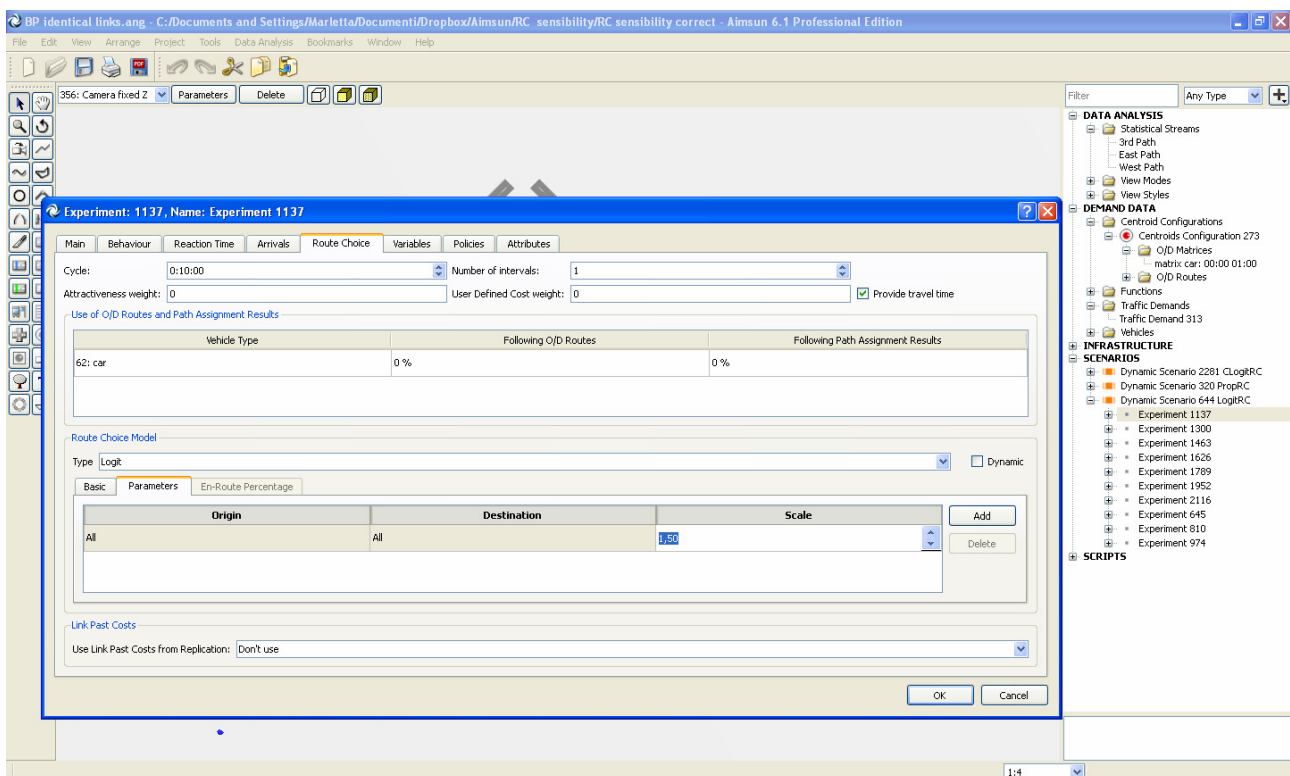

A differenza della funzione di scelta di tipo proporzionale, nella *Multinomial Logit* i costi dei vari percorsi non figurano direttamente come termini di una frazione, bensì quali argomenti di esponenziali a loro volta termini di un rapporto. Ciò significa che il tasso di variabilità della probabilità di scelta del percorso al variare dei tempi di viaggio stimati

dall'utente è inferiore rispetto a quello che si attinge nel modello proporzionale, in quanto mitigato attraverso l'esponenziale, ovvero la sensibilità della procedura di scelta degli utenti agli scarti dei costi stimati per le diverse alternative è più contenuta. Ciò significa anche che le probabilità di scelta sono meno suscettibili agli errori di stima dei tempi di viaggio commessi dagli utenti.

#### ***4. Multinomial C-Logit Route Choice Model***

Come evidenziato da alcuni studi condotti dalla equipe del Prof. Cascetta, il modello Logit manifesta la tendenza a generare delle oscillazioni nella selezione dei percorsi, dando luogo ad un effetto "*flip-flop*" che determina una instabilità nel funzionamento del sistema. Tale inconveniente è prevalentemente riconducibile alla incapacità della funzione *Logit* di distinguere due o più percorsi alternativi qualora sussista fra di essi un elevato *grado di sovrapposizione - overlapping degree* - (come nell'esempio riportato in figura).

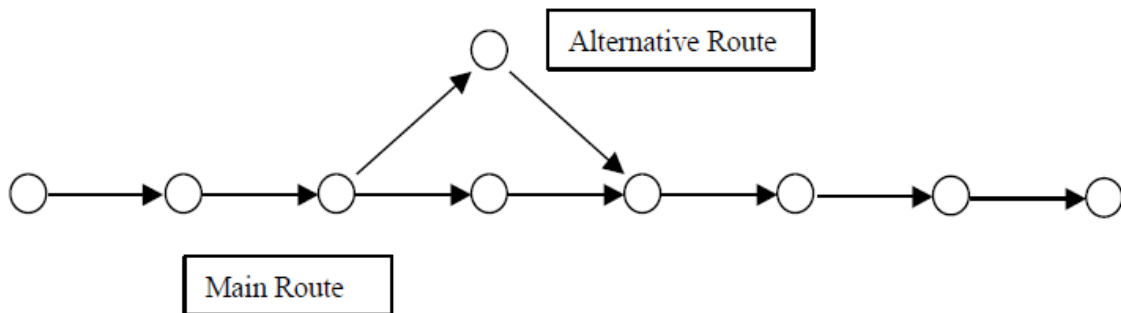

La instabilità nell'utilizzo delle rotte di viaggio può essere significativamente ridotta operando su due livelli: su scala topologica, qualora la rete consti di percorsi alternativi con grado di sovrapposizione ridotto o addirittura nullo; su scala procedurale, calibrando opportunamente il fattore di forma  $\theta$  e reiterando frequentemente il calcolo dei percorsi.

Tuttavia, pur adottando gli accorgimenti procedurali appena menzionati, nel caso di reti molto estese con numerosi percorsi alternativi fra una stessa coppia O/D, alcuni dei quali possono inevitabilmente esibire un certo grado di sovrapposizione, il modello di scelta discreta *Logit* potrebbe ancora manifestare le carenze di cui sopra.

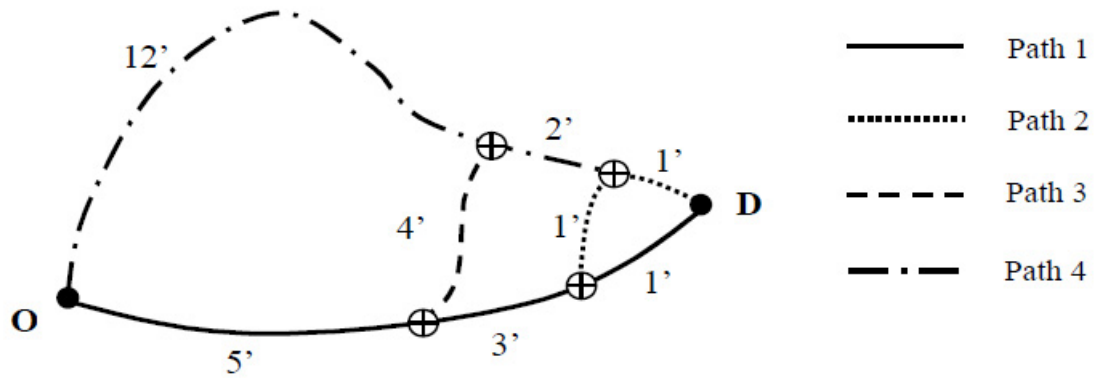

Per ovviare agli inconvenienti del modello *Logit*, a partire da quest'ultimo è stato sviluppato un modello più evoluto, denominato *C-Logit*, secondo il quale la probabilità di scelta di ciascun percorso  $k$  appartenente all'insieme di percorsi alternativi  $K_i$  che collegano la generica  $i$ -esima coppia O/D, è espressa da:

$$P_k = \frac{e^{\theta(U_k - CF_k)}}{\sum_{j \in K_i} e^{\theta(U_j - CF_j)}}$$

ove  $U_j$  rappresenta la *utilità percepita* associata al generico percorso  $j$  che collega la  $i$ -esima coppia O/D e  $\theta$  il *fattore di forma*, così come nella formulazione *Logit*.

Il modello *C-Logit* si distingue dal *Logit* per la introduzione di un nuovo parametro  $CF_j$  denominato *fattore di comunanza - Commonality Factor* - definito, per ciascun percorso  $j$ , in accordo con la seguente espressione analitica:

$$CF_j = \beta \cdot \ln \sum_{p \in K_i} \left( \frac{l_{pj}}{\sqrt{l_p l_j}} \right)^\gamma$$

con il seguente significato dei simboli:

$l_j$  lunghezza del generico percorso  $j \in K_i$ ;

$l_{pj}$  lunghezza del tratto di sovrapposizione fra i due percorsi  $p$  e  $j$  (i.e. somma della lunghezza degli archi comuni ai due percorsi);

$\beta$  e  $\gamma$  parametri di calibrazione del commonality factor, ambedue non negativi;  $\gamma$  è adimensionale,  $\beta$  ha le dimensioni di un tempo, esso assolve infatti anche la funzione di fattore di scala del  $CF$ , traducendo quest'ultimo in una grandezza



## Modelli predisposti in ambiente Aimsun

dimensionalmente omogenea ad una utilità, come richiesto dalla stessa espressione in cui figura come addendo di una utilità.

Come si evince dalla stessa formulazione, il *commonality factor* interviene sotto forma di un costo (ha le stesse dimensioni di una utilità ed è preceduto dal segno meno), ed assolve alla funzione di modulare l'utilità complessiva del percorso in relazione al grado di sovrapposizione con percorsi simili. Più in dettaglio il  $CF_j$  è direttamente proporzionale, secondo la relazione logaritmica su riportata, al grado di sovrapposizione del generico percorso  $j$  con gli altri percorsi alternativi, quindi percorsi significativamente sovrapposti hanno un *commonality factor* maggiore e dunque una utilità minore rispetto a percorsi simili. In questo processo i due parametri  $\beta$  e  $\gamma$ , attraverso il *commonality factor*, consentono di modificare il peso del *grado di sovrapposizione* rispetto al costo del percorso nella formulazione della scelta di percorso. A valori più elevati di  $\beta$  ed, in misura minore, di  $\gamma$ , corrisponde un peso via via maggiore del grado di sovrapposizione fino alla condizione limite in cui quest'ultimo può esercitare una influenza sulla probabilità di scelta maggiore della stessa utilità (i.e. tempo di viaggio), associata al percorso, determinando probabilità più elevate che gli utenti scelgano percorsi più lunghi non sovrapposti rispetto a percorsi più brevi ma sovrapposti.

Anche in questo caso il software consente di impostare i valori dei parametri  $\theta$ ,  $\beta$  e  $\gamma$  negli appositi campi predisposti nella tab folder "Route Choice" di ciascun *Experiment*, qualora sia stato preventivamente selezionato il RC model di tipo C-Logit. Di norma, la letteratura suggerisce di adottare i seguenti range di valori:

$$tt_{\min} \leq \beta \leq tt_{\max}$$

e

$$0 \leq \gamma \leq 2$$

ove:

$$tt_{\min} = \min_{j \in K_i} \{CP_j\}, \quad tt_{\max} = \max_{j \in K_i} \{CP_j\}$$

rappresentano rispettivamente il minimo e massimo dei tempi di viaggio corrispondenti a tutte le possibili rotte alternative che collegano la generica coppia O/D,  $i$ , appartenente all'insieme  $I$  di tutte le coppie di centroidi O/D della rete.

# Modelli predisposti in ambiente Aimsun

BP identical links.ang - C:\Documents and Settings\Marletta\Documenti\Dropbox\Aimsun\RC\_sensibility\RC\_sensibility\_correct - Aimsun 6.1 Professional Edition

File Edit View Arrange Project Tools Data Analysis Bookmarks Window Help

356: Camera fixed Z Parameters Delete

Experiment: 2282, Name: Experiment 2282

Main Behaviour Reaction Time Arrivals **Route Choice** Variables Policies Attributes

Cycle: 0:10:00 Number of intervals: 1

Attractiveness weight: 0 User Defined Cost weight: 0  Provide travel time

Use of OJD Routes and Path Assignment Results

Vehicle Type	Following OJD Routes	Following Path Assignment Results
62: car	0 %	0 %

Route Choice Model

Type: C-Logit  Dynamic

Basic Parameters En-Route Percentage

Origin	Destination	Scale	Beta	Gamma
All	All	0,01	0,01	1

Link Past Costs

Use Link Past Costs from Replication: Don't use

OK Cancel

Filter: Any Type

DATA ANALYSIS

- Statistical Streams
  - 3rd Path
  - East Path
  - West Path
  - View Modes
  - View Styles

DEMAND DATA

- Centroids Configurations
- Centroids Configuration 273
  - O/D Matrices
    - matrix car: 00:00 01:00
    - O/D Routes
- Functions
- Traffic Demands
- Traffic Demand 313
- Vehicles

INFRASTRUCTURE

SCENARIOS

- Dynamic Scenario 2281 CLogitRC
  - Experiment 2282
  - Experiment 2448
  - Experiment 2611
  - Experiment 2774
  - Experiment 2938
  - Experiment 3101
  - Experiment 3264
  - Experiment 3427
  - Experiment 3590
  - Experiment 3753
- Dynamic Scenario 320 PropRC
- Dynamic Scenario 644 LogitRC

SCRIPTS

1:4

## 2.2 Modellazione della condotta di guida in ambiente

### Aimsun

Lo stato e la posizione dei singoli veicoli che attraversano la rete riprodotta in ambiente Aimsun, vengono aggiornati ad ogni passo della simulazione - *simulation step* - in accordo con i due algoritmi che costituiscono il nucleo fondamentale del modello complessivo di comportamento dei guidatori - *Vehicle Behavioural Model* - :

- a. *Car-Following Model*
- b. *Lane-Changing Model*.

Anzitutto è opportuno chiarire fin da principio che nella modellazione di un sistema di trasporto veicolare gli utenti della rete sono identificati con i veicoli, così la eventuale distinzione in classi della popolazione di fruitori della rete in base ai diversi profili comportamentali (in termini di propensione al rispetto dei limiti, prontezza, aggressività etc.), viene approntata in termini di classi di veicoli. D'altronde l'estrinsecarsi delle capacità di guida del generico utente è intuitivamente legato alle prestazioni del veicolo stesso, di qui la inevitabile tendenza, consolidata nella teoria dei sistemi di trasporto stradale, ad identificare le due entità in una unica nozione più ampia di *tipo di veicolo (vehicle type)*, connotata attraverso caratteristiche specifiche dell'una (veicolo) e dell'altra (guidatore). Aimsun ripropone tale paradigma.

Gli utenti di una rete di trasporto tendono a viaggiare secondo la condizione di crociera che prediligono, più raffinato è il modello più sono i fattori che intervengono nella definizione di tale condizione; tralasciando per il momento gli aspetti sia pur importanti legati al confort di viaggio ed alla sostenibilità ambientale, essa può descriversi in maniera esauriente in termini di *velocità desiderata - desired speed* - .

Tuttavia, l'interazione con i diversi agenti legati all'ambiente esterno (i.e. veicolo precedente, veicoli adiacenti, segnaletica stradale, regolazione semaforica, e, non ultimi, dispositivi di informazione), condiziona il comportamento degli utenti. I due modelli appena menzionati tentano per l'appunto di tradurre matematicamente in maniera efficace gli effetti della interazione con l'ambiente esterno, per riprodurre quanto più fedelmente possibile il comportamento effettivo attuato dagli utenti, che si discosta da quello ideale sintetizzato dalla *desired speed*.

La simulazione è scandita in intervalli di tempo, denominati *Simulation Cycles* o *Simulation Steps*, la cui durata (cui può assegnarsi valore compreso fra 0.1 ed 1 secondi:

## Modelli predisposti in ambiente Aimsun

$0.1 \leq \Delta t \leq 1 \text{ sec}$  ), può incidere non solo sulle prestazioni computazionali del simulatore ma anche sulla risposta stessa del modello, determinando variazioni sensibili nei valori di alcune grandezze.

La capacità delle singole sezioni stradali, ad esempio, varia in ragione inversa alla durata dell'intervallo di simulazione (i.e. più l'intervallo è piccolo più la capacità è accresciuta), ciò dovuto al fatto che in Aimsun il *tempo di reazione* dei guidatori - *reaction time* - (che ne misura la prontezza), è correlato alla durata dell'intervallo di simulazione secondo una legge di proporzionalità diretta. Di conseguenza più breve è l'intervallo di simulazione più è piccolo il tempo di reazione dei guidatori, che risulteranno così più abili alla guida - *skilful driver* - , ovvero in grado di marciare a distanza più ravvicinata rispetto al veicolo precedente, di individuare e sfruttare più agevolmente gli intervalli spazio/temporali fra veicoli successivi, di accelerare o decelerare prima e più velocemente, di accedere più frequentemente alla rete, etc. .

Ad ogni passo della simulazione la posizione e la velocità di ogni veicolo presente all'interno della rete sono aggiornate in accordo con l'algoritmo di seguito riportato:

```
if (necessary lane changing)
  then apply Lane-Changing Model
else
  if (the vehicle has not changed lane)
    then apply Car-Following Model
  endif
```

## 2.2.1 Car-Following Model

### 2.2.1.1 Single-Lane Car-Following Model

Il modello *car-following* implementato nel microsimulatore di Aimsun è stato appositamente sviluppato sulla scorta del modello empirico proposto da Gipps (Gipps 1981, 1986b), introducendo opportuni parametri che traducono l'influenza di fattori locali legati alla categoria di guidatore ovvero alla classe del veicolo (i.e. attitudine al rispetto dei limiti di velocità - *vehicle speed limit acceptance* -, velocità massima desiderata - *maximum desired speed* -, ), alla geometria della sezione stradale occupata dal veicolo al passo corrente di simulazione (limite di velocità nel tronco stradale - *section speed limit* -, limite di velocità in curva - *speed limit on turning* -, etc.), alla presenza di veicoli nelle corsie adiacenti.

Tale modello si risolve nella definizione di una opportuna velocità di crociera del generico veicolo e consiste essenzialmente di due componenti, ciascuna associata ad una delle due possibili fasi riscontrabili nella marcia di un veicolo:

a. *Velocità in fase di accelerazione* -  $V_a$  -

Massima velocità che il generico veicolo  $n$  può raggiungere in fase di accelerazione nell'intervallo di tempo  $[t, t + T]$ , lungo la sezione corrente.

b. *Velocità in fase di decelerazione* -  $V_b$  -

Massima velocità che il medesimo veicolo  $n$  può raggiungere in fase di decelerazione nello stesso intervallo di tempo  $[t, t + T]$ , e nella stessa sezione stradale, in accordo col regime di marcia imposto dal veicolo che lo precede (*leading vehicle*).

La prima esprime in termini matematici la aspirazione del guidatore a viaggiare alla *velocità desiderata* (*desired speed*), tenendo dunque in conto esclusivamente le prestazioni del veicolo ed i limiti di velocità vigenti nel tronco stradale da esso occupato :

$$V_{a,n}(t+T) = V_n(t) + 2.5 a_{\max,n} T \left[ 1 - \frac{V_n(t)}{V_n^*} \right] \sqrt{0.025 + \frac{V_n(t)}{V_n^*}}$$

Ove si è adottata la seguente notazione:

$T$  - *Tempo di reazione* (*Reaction Time*) - Tempo impiegato dal generico guidatore per adeguarsi ai cambi di velocità attuati dal veicolo precedente (tale parametro può

## Modelli predisposti in ambiente Aimsun

essere impostato in maniera univoca per tutte le classi di veicoli, oppure singolarmente per ognuna di esse, a livello dell'*Experiment* e dunque globalmente per l'intera rete; può poi essere modificato localmente nelle singole sezioni di interesse, univocamente per le/la modifica si applicherà egualmente alle diverse classi di veicolo).

*a max,n* - *Accelerazione Massima Desiderata (Maximum Desired Acceleration)* - Massima accelerazione che il veicolo *n*-esimo può produrre. Si tratta, dunque, di un parametro di prestazione proprio della classe di appartenenza (*vehicle type*), del veicolo in esame, da impostare nel relativo editor.

*V\* n* - *Velocità desiderata (Desired Speed)* - Velocità di crociera desiderata del veicolo *n*-esimo nella sezione corrente. Parametro legato sia alle caratteristiche di prestazione del veicolo, che alle restrizioni proprie della categoria stradale di appartenenza del tronco in cui il veicolo transita nell'intervallo di tempo  $[t, t + T]$ .

La seconda componente esprime, invece, le limitazioni imposte al guidatore dal regime di marcia del veicolo (*n-1*)-esimo che lo precede; in essa intervengono dunque parametri prestazionali di ambedue i veicoli coinvolti (*follower* e *leader*), e dati di configurazione relativa, secondo la seguente formulazione:

$$V_{b,n}(t+T) = d_{\max,n} T + \sqrt{(d_{\max,n} T)^2 - d_{\max,n} \left\{ 2[x_{n-1}(t) - s_{n-1} - x_n(t)] - V_n(t)T - \frac{[V_{n-1}(t)]^2}{d'_{n-1}} \right\}}$$

Con il seguente significato dei simboli:

*dmax n* - *Decelerazione Massima Desiderata (Maximum Desired Deceleration)* - Massima decelerazione che il veicolo *n*-esimo può produrre; parametro di prestazione proprio della classe di appartenenza (*vehicle type*), del veicolo in esame, da impostare nel relativo editor.

*d' n-1* - *Stima della Massima Decelazione Desiderata del veicolo precedente (Leading Vehicle Estimated Desired Deceleration)* - Tale parametro rappresenta la stima da parte del veicolo che segue (*follower*), *n*, della massima decelerazione desiderata dal veicolo che conduce (*leader*), *n-1*.

*xn* - Posizione del veicolo *n* - Coordinata spaziale che descrive la posizione del veicolo *n*-esimo lungo la sezione stradale all'istante *t* corrente.

*s n-1* - Lunghezza Efficace del veicolo che conduce (*Leading Vehicle Effective Length*) -

## Modelli predisposti in ambiente Aimsun

Il valore definitivo da assegnare alla velocità del generico veicolo  $n$  nell'intervallo di tempo  $[t, t+T]$ , in accordo col modello car-following, viene quindi calcolata come il minimo delle due componenti sopra definite:

$$V_n(t+T) = \min\{V_{a,n}(t+T); V_{b,n}(t+T)\}$$

Coerentemente la posizione occupata dal veicolo  $n$  lungo la sezione stradale è aggiornata introducendo nella equazione del moto la velocità appena calcolata:

$$x_n(t+T) = x_n(t) + V_n(t+T)T$$

Aimsun contempla tre diverse declinazioni del modello car-following (da selezionare globalmente al livello di *Experiment*, nella apposita tabfolder 'Behaviour'), a seconda della modalità di calcolo della *decelerazione stimata per il veicolo che conduce*,  $d'_{n-1}$ , rispettivamente:

### 1. *Deceleration estimation (Leader Deceleration)*

Questa modalità assume quale stima della decelerazione del veicolo che conduce proprio la *decelerazione massima desiderata* dello stesso veicolo, presupponendo implicitamente che il guidatore che segue sia in grado di valutare con esattezza la capacità di decelerazione del leader :

$$d'_{n-1} = d_{\max,n-1}$$

Nel caso in cui il rapporto fra le decelerazioni rispettivamente del leader e del follower sia significativamente alto, questa assunzione comporta che la componente in fase di decelerazione del modello di car-following possa manifestare instabilità tali da portare talora i veicoli a viaggiare troppo vicini al veicolo che li precede.

### 2. *Deceleration estimation (Avg of Follower & Leader Decelerations)*

Questa modalità prevede invece di stimare la decelerazione del veicolo che conduce, come la media fra la *massima decelerazione desiderata* di ambedue i veicoli, leader e follower :

$$d'_{n-1} = \frac{(d_{\max,n} + d_{\max,n-1})}{2}$$

## Modelli predisposti in ambiente Aimsun

Questa assunzione, attenuando lo scarto fra i valori di decelerazione che intervengono nella espressione della  $V_{b,n}$ , consente di ovviare in parte all'inconveniente che si presenta nel modello  $l.$ , riducendo la probabilità che si verifichino le anzidette instabilità. Sebbene in media ambedue i modelli restituiscano valori di *headway* paragonabili, nel caso in cui non si riscontrino differenze significative fra i valori di decelerazione massima dei diversi tipi di veicoli coinvolti nella simulazione, è possibile adottare il modello  $a.$ , viceversa è opportuno ricorrere al modello  $b.$  .

### 3. *Deceleration estimation (Sensitivity Factor)*

Questo modello, infine, calcola la *decelerazione stimata* del veicolo in testa,  $d'_{n-1}$ , come multiplo della sua *decelerazione massima desiderata* secondo un apposito coefficiente,  $a$ , denominato *Fattore di Sensibilità - Sensitivity Factor* - (impostato singolarmente, per ciascun *vehicle type*, nel relativo editor) :

$$d'_{n-1} = a \cdot d_{\max,n-1}$$

Assegnare ad  $a$  valore minore di uno,  $a < 1$ , significa assumere che il guidatore del veicolo  $n$ , che segue, sottostimi la capacità di decelerazione del veicolo che lo precede, adottando conseguentemente un comportamento di guida più aggressivo, caratterizzato da ridotte distanze di marcia rispetto al leader.

Viceversa assegnare ad  $a$  valore maggiore di uno,  $a > 1$ , equivale ad assumere che il guidatore del veicolo  $n$  sovrastimi la capacità di decelerare del veicolo che lo precede, ovvero la sua prontezza e rapidità nel ridurre la velocità di marcia; e dunque ad assegnare al follower una condotta di guida più prudente, con accresciute distanze di marcia rispetto al leader.

Il microsimulatore Aimsun consente inoltre di introdurre opzionalmente una ulteriore restrizione nel calcolo della velocità in fase di decelerazione,  $V_b$ , rappresentata dalla *minima distanza di abbrivio - Minimum Headway* - fra leader e follower, intesa come il lasso di tempo minimo che deve intercorrere fra il passaggio di due veicoli consecutivi.

Il vincolo di *Minimum Headway* è espresso analiticamente dalla seguente disuguaglianza:



Modelli predisposti in ambiente Aimsun

$$\left[ x_{n-1}(t+T) - s_{n-1} \right] - \left[ x_n(t) + T \cdot V_n(t+T) \right] > MinHW_n \cdot V_n(t+T)$$

Dalla quale discende l'espressione della *velocità di minimo abbrivio*:

$$V_{HW,n}(t+T) = \frac{\left[ x_{n-1}(t+T) - s_{n-1} \right] - x_n(t)}{MinHW_n + T}$$

ove si è denotato con  $MinHW_n$  il tempo minimo di abbrivio del generico veicolo  $n$  rispetto al veicolo che lo precede.

Sebbene il microsimulatore provveda alla verifica del rispetto della condizione di Minimum Headway immediatamente prima di aggiornare la posizione del veicolo secondo l'equazione del moto sulla base della velocità restituita dal modello di car-following, dal punto di vista della trattazione teorica risulta più sintetico e comunque invariante ai fini del risultato finale, condensare questo passaggio nella stessa operazione di minimizzazione prevista dal modello di car-following:

$$V_n(t+T) = \min \left\{ V_{a,n}(t+T); V_{b,n}(t+T); V_{HW,n}(t+T) \right\}$$

### 2.2.1.2 Calcolo della Velocità Massima Desiderata

Il modello di car-following prevede che il generico utente della rete che viaggia in condizioni di flusso libero, in assenza di veicoli adiacenti che ne condizionino il comportamento di guida, tenda a procedere alla massima velocità possibile, compatibilmente con le sole prestazioni del veicolo e le limitazioni vigenti nel tronco stradale attraversato.

Coerentemente il modello definisce una *velocità massima desiderata* per un *dato veicolo* in una *assegnata sezione stradale*, e ne calcola il valore a partire da tre parametri:

1. *Velocità Massima Desiderata (Vehicle Maximum Desired Speed) -  $v_{\max,n}$*  -

Massima velocità raggiungibile dal generico veicolo  $n$  (parametro di prestazione proprio della classe di appartenenza - *vehicle type* - , del veicolo in esame, da impostare nel relativo editor).

## Modelli predisposti in ambiente Aimsun

### 2. Osservanza dei Limiti di Velocità (*Speed Limit Acceptance*) - $\theta_n$ -

Grado di ottemperanza del guidatore  $n$  ai limiti di velocità vigenti nel tronco stradale in cui transita (anch'esso da specificare nell'apposito campo dell'editor della rispettiva tipologia di veicolo).

### 3. Limite di Velocità (*Section/Turning Speed Limit*) - $S_{\text{lim}}^s$ -

A seconda che il veicolo percorra una sezione stradale o compia una manovra in curva, rappresenta rispettivamente:

la velocità massima consentita nel tronco stradale,  $s$ , attraversato dal veicolo, conformemente alle prescrizioni di legge stabilite per la relativa categoria stradale (il cui valore va impostato nel campo '*Maximum Speed*' dell'editor della *Section*);  
la velocità limite per garantire la sicurezza della manovra in curva (calcolata automaticamente dal simulatore oppure impostata dall'utente del software, a seconda che, nell'editor del nodo, si spunti o meno la voce '*Automatic Speed*' nella riga corrispondente alla manovra in esame).

Così la massima velocità desiderata dal veicolo  $n$  nella sezione  $s$ , è calcolata come segue:

$$V_{\text{max},n}^s = \min \{ v_{\text{max},n}^s; S_{\text{lim},n}^s \}$$

ove con  $S_{\text{lim},n}^s$  si è denotato il limite di velocità effettivamente adottato dal guidatore  $n$  in accordo con la sua attitudine al rispetto delle restrizioni di guida imposte nella sezione  $s$  (espresso dal parametro  $\theta_n$ ):

$$S_{\text{lim},n}^s = \theta_n \cdot S_{\text{lim}}^s$$

La velocità  $V_{\text{max},n}^s$  così definita, interviene nella componente in fase di accelerazione del modello di Gipps ove, per brevità, è denotata col simbolo  $V_n^*$ :

$$V_n^* \equiv V_{\text{max},n}^s$$

### 2.2.1.3 Two-Lanes Car-Following Model

Il modello di car-following fin qui esaminato, appropriatamente denominato *Single-Lane Car-Following Model*, non tiene conto della influenza dei veicoli che occupano le corsie adiacenti sul comportamento di guida del generico veicolo  $n$ .

Questo aspetto è invece contemplato dal modello denominato *Two-Lanes Car-Following Model*, attraverso una nuova, più elaborata, definizione della *Desired Speed*,  $V_n^*$ , che interviene nella componente in fase di accelerazione del modello tradizionale.

Il modello tiene conto delle influenza di un prefissato numero di veicoli (*Number of Vehicles*), che procedono più lentamente a valle del veicolo  $n$  in esame, nella corsia ad esso adiacente (a destra o a sinistra a seconda del lato convenzionale di guida). In particolare solo i veicoli che ricadono in una determinata distanza (*Maximum Distance*), sono ritenuti in grado di condizionare la condotta di guida del veicolo  $n$ .

Così il modello dapprima calcola la velocità media degli  $N = \text{Number of Vehicles}$  veicoli che procedono a valle del veicolo lungo la corsia più lenta entro la *Maximum Distance* (*Mean Speed Vehicles Downstream*). Se il numero di veicoli che ricade entro questa distanza è minore di  $N$ , al fine di ottenere un valore più significativo il calcolatore provvede automaticamente a colmare il numero di termini mancanti nel calcolo della velocità media utilizzando la massima velocità desiderata dello stesso veicolo  $n$  nella sezione  $s$  corrente,

$$V_{\max,n}^s$$

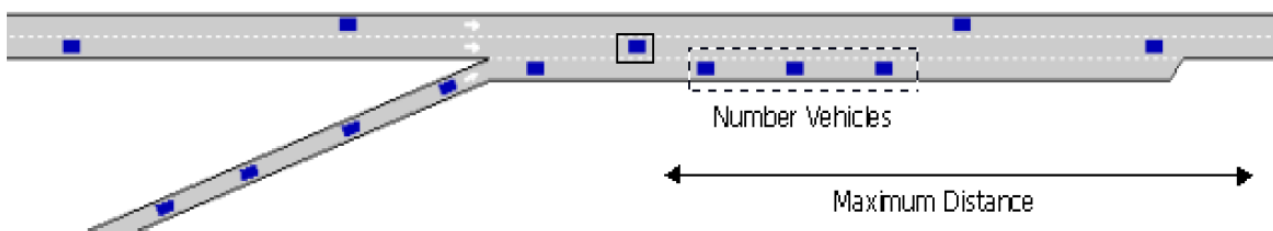

Stabilito il numero di veicoli che condizionano il regime di marcia del veicolo  $n$  in esame, e calcolatane la velocità media, la loro influenza su quest'ultimo è espressa matematicamente in termini di *massima differenza di velocità* (*Maximum Speed Difference*). Nel definire il valore da assegnare a tale grandezza (nel relativo campo del riquadro 'Car Following' della tabfolder 'Behaviour' nella finestra di dialogo dell'*Experiment*), vengono distinti due casi:

- a. corsia adiacente del tipo *on-ramp*;
- b. corsia adiacente di un qualsiasi altro tipo.

Modelli predisposti in ambiente Aimsun

cui rispettivamente corrispondono i parametri: *Max Speed Difference On-Ramp* e *Max Speed Difference* (in accordo con la terminologia adottata in ambiente Aimsun).

Quindi il simulatore provvede al calcolo di una nuova velocità massima (*Maximum Speed*), secondo l'algoritmo qui riportato:

```
if (the adjacent slower-lane is an On-Ramp)
  then MaximumSpeed = MeanSpeedVehDown + MaxSpeedDifferenceOn Ramp
else MaximumSpeed = MeanSpeedVehDown + MaxSpeedDifference
endif
```

In definitiva la *velocità desiderata (Desired Speed)*, del generico veicolo  $n$ ,  $V_n^*$ , è data da:

$$V_n^* = \text{Min} \{ V_{\max, n}^s; \theta_n \cdot \text{MaximumSpeed} \}$$

Questa procedura assicura che la differenza di velocità fra veicoli che marcano lungo corsie adiacenti sia minore o uguale alla *Maximum Speed Difference*.

La principale deficienza di tale modello consiste nel fatto che, considerando esclusivamente i veicoli che ricadono entro la *Maximum Distance* dalla posizione corrente del veicolo che marcia nella corsia principale del tronco stradale occupato nel passo di simulazione, esso non tiene conto delle condizioni di traffico nelle sezioni immediatamente a valle della sezione corrente. Ciò può comportare un cambiamento repentino del regime di marcia nel passaggio da un tronco stradale all'altro, qualora caratterizzati da condizioni di traffico differenti; ad esempio se un dato veicolo avanza verso una sezione stradale con una *on-ramp lane* completamente congestionata, esso adatterà la propria velocità a questa condizione solo quando, una volta immessosi nella sezione, i veicoli in stop nella *on-ramp lane* ricadono nella *maximum distance* dal veicolo in esame.

## 2.2.2 Lane-Changing Model

### 2.2.2.1 Standard Lane-Changing Model

Il modello *Lane-Changing* implementato nel Microsimulatore di Aimsun è anch'esso mutuato dall'omonimo modello elaborato da Gipps (Gipps 1986a, 1986b).

Il comportamento adottato dal guidatore nel cambio di corsia è ivi riprodotto attraverso un processo decisionale (*decision model*), che risponde, nell'ordine, a tre quesiti riguardanti:

1. necessità (*lane changing necessity*)
2. auspicabilità (*lane changing desirability*)
3. ammissibilità (*lane changing feasibility*)

il cui grado è determinato da fattori molteplici e spesso trasversali.

Il primo è correlato alle manovre di svolta previste dal percorso cui il veicolo è stato assegnato e dipende dai seguenti fattori: la possibilità o meno di compiere la manovra di svolta seguente nella corsia attualmente occupata dal veicolo, la distanza che intercorre fra la posizione corrente ed il punto di svolta (estremità finale del tronco stradale), le condizioni di traffico nella corsia di marcia.

Il secondo esprime la opportunità del cambio di corsia in relazione alla possibilità di migliorare le condizioni di marcia del veicolo, valutate in termini di velocità e lunghezza di coda; così se la velocità raggiungibile nella corsia di destinazione è maggiore di quella mantenuta nella corsia di marcia del veicolo e/o la lunghezza della coda è inferiore, allora è auspicabile cambiare corsia.

Il terzo, infine, verifica che la manovra di cambio corsia possa essere eseguita in assoluta sicurezza ed è . L'algoritmo a tal fine calcola gli spazi di arresto (braking), rispettivamente imposto al veicolo che cambia corsia dal veicolo che lo precederà nella corsia di destinazione (future downstream vehicle), e dal veicolo che cambia corsia al veicolo che lo seguirà nella corsia di destinazione (future upstream vehicle)

Ad ogni passo di aggiornamento della posizione di ciascun veicolo presente all'interno del sistema, l'algoritmo verifica la sussistenza contestuale dei tre requisiti quindi, in caso affermativo, procede al cambio di corsia.

Al fine di conseguire una più accurata rappresentazione del processo decisionale che sottende al cambio di corsia, il modello distingue tre diverse zone all'interno di ciascuna

## Modelli predisposti in ambiente Aimsun

sezione stradale, ognuna delle quali caratterizzata dal prevalere di una delle tre motivazioni testé menzionate.

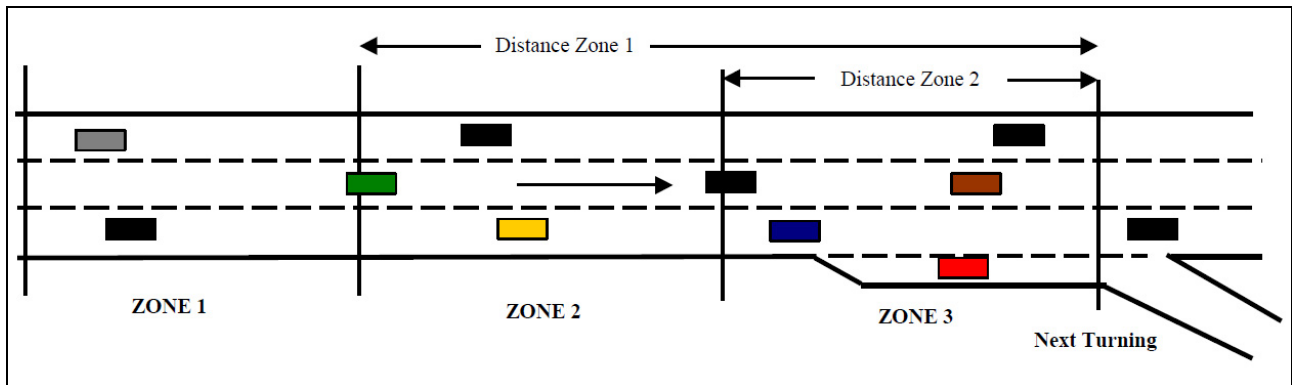

Numerando le zone in ordine crescente man mano che ci si approssima all'estremità finale della sezione stradale (i.e., al successivo punto di svolta), si ha dunque:

**Zona 1.** Si tratta della zona più distante dalla manovra di svolta immediatamente successiva. Al suo interno le decisioni di cambio corsia sono influenzate prevalentemente dalle condizioni di traffico, e rispondono esclusivamente alle motivazioni di *auspicabilità* ed *ammissibilità*. In questa fase il guidatore non valuta ancora la compatibilità fra la posizione corrente occupata nella carreggiata e la manovra di svolta prevista dal relativo percorso alla estremità opposta della sezione stradale. I parametri che intervengono nella stima del miglioramento del regime di marcia del veicolo a seguito del cambio di corsia, sono diversi: la velocità desiderata del guidatore che si appresta a cambiare corsia (*Desired Speed*), la velocità di viaggio e la distanza del veicolo che lo precede nella corsia corrente (*current preceding vehicle*), la velocità e distanza del veicolo che lo precederà nella corsia di destinazione (*future preceding vehicle*).

**Zona 2.** Si tratta della zona intermedia del tronco stradale. Al suo interno le decisioni di cambio corsia sono prevalentemente orientate a raggiungere la corsia più idonea ad eseguire la manovra di svolta immediatamente seguente (*desired turning lane*). In questo tratto della sezione, i veicoli che procedano lungo corsie dalle quali non sia ammessa la svolta successiva prevista dal relativo percorso, tenderanno a portarsi sul lato della carreggiata ove la stessa manovra è consentita. In questa fase però il veicolo interessato a cambiare corsia valuterà l'ammissibilità della manovra limitandosi ad individuare uno

spazio sufficiente fra due veicoli che viaggiano nella corsia adiacente di destinazione nel quale inserirsi senza condizionarne però il regime di marcia.

**Zona 3.** Si tratta della zona immediatamente prossima alla manovra di svolta. Al suo interno ciascun veicolo è forzato a raggiungere la corsia idonea ad eseguire la manovra di svolta prevista dal relativo percorso, la decisione è quindi motivata esclusivamente dalla necessità; stavolta però, nel soddisfare il requisito di ammissibilità, il veicolo che si appresta a cambiare corsia è disposto a ridurre la propria velocità fino ad arrestarsi del tutto<sup>17</sup>, ed anche ad influenzare il regime di marcia dei veicoli che procedono lungo la corsia adiacente di destinazione, al fine di produrre lo spazio sufficiente a consentire la manovra in condizioni di sicurezza.

Ciascuna zona è individuata dalla distanza che la separa dall'estremità finale della sezione di appartenenza. In particolare per determinare univocamente le tre zone è sufficiente disporre di due soli parametri: *Distanza dalla Zona 1 (Distance to Zone 1)*, *Distanza dalla Zona 2 (Distance to Zone 2)*; definiti sotto forma di intervalli di tempo e convertiti in lunghezze, di volta in volta per ciascun veicolo nelle diverse sezioni, avvalendosi della seguente trasformazione:

$$D_m = \frac{S_{\text{lim}}^s}{V_{\text{max},n}^s} \cdot S_{\text{lim}}^s \cdot D_t$$

ove si sono denotati con:

$D_t$  distanza espressa in secondi

$D_m$  distanza espressa in metri

$S_{\text{lim}}^s$  limite di velocità vigente nella sezione  $s$

$V_{\text{max},n}^s$  velocità massima desiderata dal veicolo  $n$  nella sezione  $s$

Ciò affinché l'estensione delle tre zone sia calibrata, più verosimilmente, sui regimi di viaggio dei singoli veicoli. In questo modo, infatti, ai veicoli che procedono a velocità più

---

<sup>17</sup> Il parametro specifico del *vehicle type* che stabilisce il massimo intervallo di tempo che il conducente è disposto ad attendere in questa condizione prima di procedere al cambio di corsia è denominato *Maximum Give Way Time*, il cui valore può essere impostato dall'analista nell'apposito campo previsto nell'editor del *vehicle type*.

## Modelli predisposti in ambiente Aimsun

sostenuta (con riferimento al limite di velocità nella sezione corrente), corrisponderanno zone più corte rispetto a quelli che viaggiano più lentamente; ottenendo peraltro una maggiore variabilità del comportamento di guida da veicolo a veicolo, a vantaggio della realistica del modello.

Il Microsimulatore di Aimsun, adotta tre distinti *lane-changing models* in altrettante tipologie di oggetto (*entities*), del modello, rispettivamente:

- *Central Lane* ed *Off-Ramp Lane*;
- *Junction*;
- *On-Ramp Lane*.

Il modello fin qui descritto, che denomineremo per evitare confusione *Standard Lane Changing Model*, si applica agli oggetti del tipo *central lane* ed *off-ramp lane*, apposite particolarizzazioni sono previste invece per le altre tipologie di oggetto.

Una visione di insieme utile ad inquadrare la logica che sovrintende l'applicazione del *lane changing model* è fornita dal diagramma di flusso di seguito riportato.

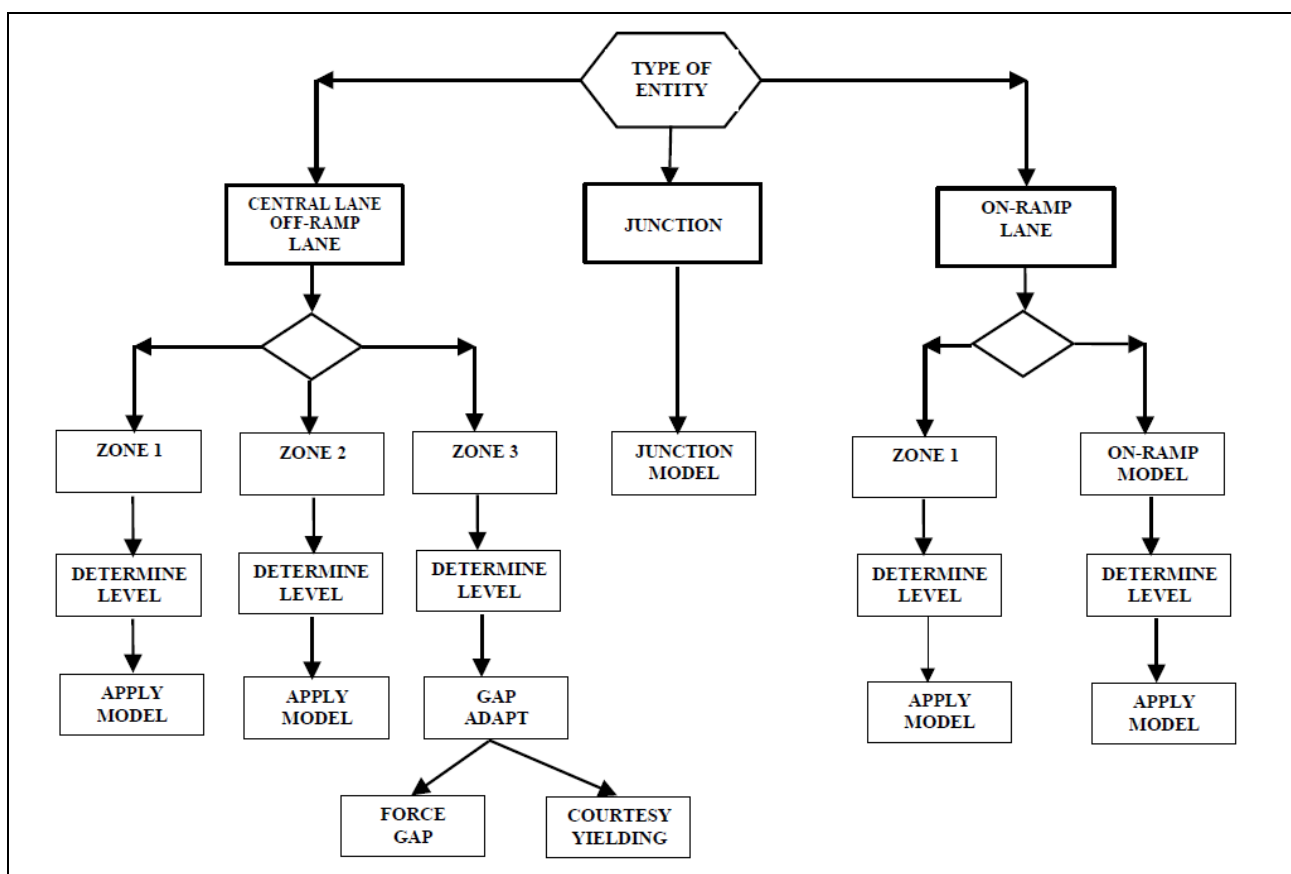



Modelli predisposti in ambiente Aimsun

Il modulo software deputato, nell'ordine: identifica la tipologia di oggetto o *entità oggetto* (i.e., *central lane*, *off-ramp lane*, *on-ramp lane*, *junction*), ove transita il veicolo; procede alla suddivisione in zone; esamina le condizioni di traffico correnti (come già detto in termini di velocità e lunghezza delle code), individuandone il livello (*traffic level*, o semplicemente *level*), più idoneo all'espletamento della manovra; infine applica il modello di *lane-changing* corrispondente alla *entità oggetto*.

### 2.2.2.2 Gap-Acceptance nel modello Lane-Changing

In seno al modello di *lane changing*, ai fini della valutazione della ammissibilità della manovra, è prevista un'apposita applicazione del modello di *gap acceptance*, in accordo con la procedura descritta nello specchietto seguente:

```
Get downstream and upstream vehicles in target lane
Calculate gap between downstream and upstream vehicles: TargetGap
if ((TargetGap>VehicleLength) & (Vehicle is aligned))
then
Calculate distance between vehicle and downstream vehicle in target lane: DistanceDown
Calculate speed imposed by downstream vehicle to vehicle,
    according to Car-Following Model: ImposedDownSpeed
if ((ImposedDownSpeed acceptable for vehicle, according to its deceleration rate)
then
Calculate distance between upstream vehicle in target lane and vehicle: DistanceUp
Calculate speed imposed by vehicle to upstream vehicle,
    according to Car-Following Model: ImposedUpSpeed
if (ImposedUpSpeed acceptable for upstream vehicle, according to its deceleration rate)
...then
Lane Changing feasible
Carry out Lane Change
else
Gap not acceptable because of upstream vehicle
...endif
..else
..Gap not acceptable because of downstream vehicle
endif
else
no gap aligned with vehicle
endif
```

I parametri, fra quelli specifici della tipologia di veicolo, che influenzano direttamente il grado di *gap acceptance* che interviene nel *lane changing* sono elencati di seguito:

- *Percentage for Imprudent Lane Changing Cases*. Probabilità con la quale il generico veicolo di quel tipo effettua un cambio di corsia pur in assenza di un intervallo sufficiente a garantire condizioni di sicurezza (riducendo il gap alla lunghezza del veicolo stesso che si appresta ad eseguire la manovra);
- *Sensitivity for Imprudent Lane Changing Cases*. In maniera equivalente al *sensitivity factor* del *Car-Following Model*, questo parametro interviene nella stima della decelerazione del veicolo a monte (*upstream vehicle*), nella *target lane*, indispensabile alla valutazione dell'intervallo sufficiente alla attuazione dello *Imprudent Lane Changing*. Se maggiore di uno, il veicolo che si appresta al cambio di corsia sovrastimerà la capacità di decelerazione del veicolo a monte nella corsia di destinazione, considerando un gap maggiore di quello effettivo, a svantaggio di sicurezza. Viceversa, se minore di uno, il gap stimato dal veicolo che si appresta a cambiare corsia sarà minore di quello effettivo, a vantaggio di sicurezza.

### 2.2.2.3 On-Ramp Lane Changing Model

Il modello che riproduce il comportamento adottato dai veicoli, lungo le corsie del tipo *on-ramp*, per immettersi nel flusso principale, è un particolare istanza del *Modello di Confluenza (Merging Model)*, e ricorre ad un apposito adattamento dello *Standard Lane-Changing Model*.

In particolare rispetto a quest'ultimo, è qui introdotto un ulteriore parametro che interviene nella definizione delle diverse zone, denominato *Time Distance On Ramp*<sup>18</sup>, al fine di distinguere tra corsie *on-ramp* propriamente dette e corsie laterali destinate alla marcia rallentata (*slow lanes*), o al sorpasso (*overtaking lanes*), per le quali sarebbe inappropriato utilizzare un modello on-ramp su tutta la loro estensione. Il parametro *Time Distance On Ramp* rappresenta, dunque, la 'distanza', espressa in secondi, dalla estremità finale della corsia, entro la quale una corsia laterale può essere assimilata ad una *on-ramp lane*

---

<sup>18</sup> Tale parametro può essere impostato per ciascuna sezione stradale, inserendo il valore desiderato nell'apposito campo predisposto nel relativo editor.

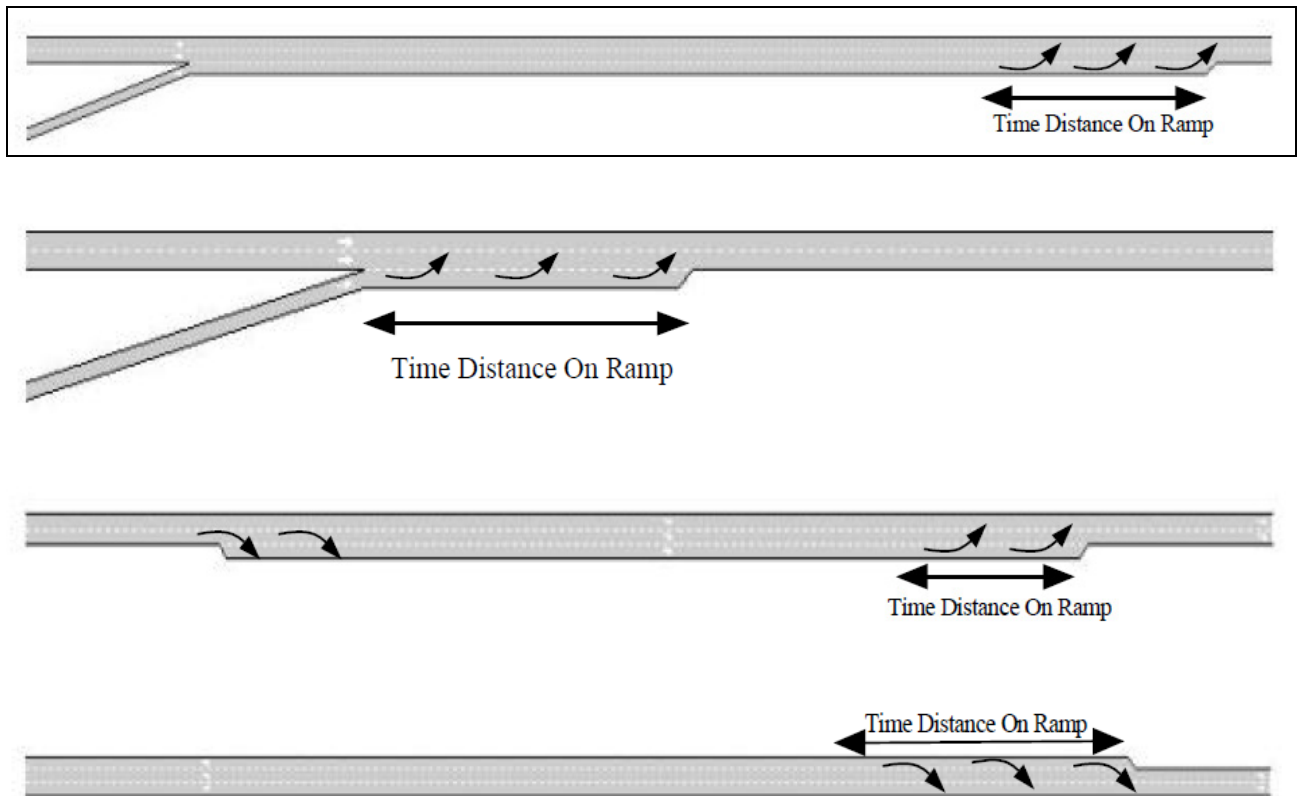

I veicoli che marciano lungo una corsia laterale quando si trovano ad una distanza dalla estremità finale della corsia maggiore della *Time Distance On Ramp*, adottano un comportamento coerente con quello previsto dal modello di lane-changing nella *Zona 1*, quando invece si trovano a distanza inferiore si comportano come se provenienti da una corsia *on-ramp*, cercando di immettersi nel flusso principale; seguiranno quindi la procedura di lane changing prevista per la *Zona 3*.

D'altro canto per modellare in maniera più accurata il comportamento dei veicoli che viaggiano lungo la carreggiata principale in prossimità della confluenza di una *on-ramp*, è stato implementato un modello di lane changing migliorato. Esso, mantenendo inalterata la logica che sottende il cambio di corsia, contempla soltanto una ulteriore motivazione tale da indurre la manovra (*necessity*), con urgenza diversa a seconda della *zona* della sezione occupata dal veicolo. Si distinguono in particolare due casi:

- a. il veicolo transita nel tratto terminale (*Zona 3*), della sezione precedente il nodo di confluenza della rampa di immissione;
- b. il veicolo transita nella zona iniziale (*Zona 1*), della sezione cui appartiene la corsia laterale che accoglie i veicoli provenienti dalla rampa di immissione.

## Modelli predisposti in ambiente Aimsun

Un veicolo che proceda lungo la *Zona 3* di una sezione stradale prossima ad una corsia di immissione (caso *a.*), verificherà la presenza di veicoli nella rampa in attesa di immettersi nella carreggiata principale, se così, riterrà *necessario* spostarsi nella corsia immediatamente a sinistra, con il livello di urgenza adeguato (si faccia riferimento al veicolo 3 lungo la sezione 7 in Fig.). Se invece il veicolo si trova nella stessa sezione di appartenenza della corsia laterale di immissione (caso *b.*), nel tratto a monte della confluenza (i.e. prima della fine della corsia laterale), adotterà la procedura di lane changing predisposta per la *Zona 1* (a più basso livello di urgenza); cercherà dunque di agevolare l'ingresso dei veicoli provenienti dalla *side lane*, senza però modificare il regime di marcia di quelli che procedono lungo la corsia adiacente più veloce, cambiando corsia solo qualora via sia lo spazio sufficiente a compiere la manovra in sicurezza. Le due situazioni appena descritte sono illustrate nella figura seguente.

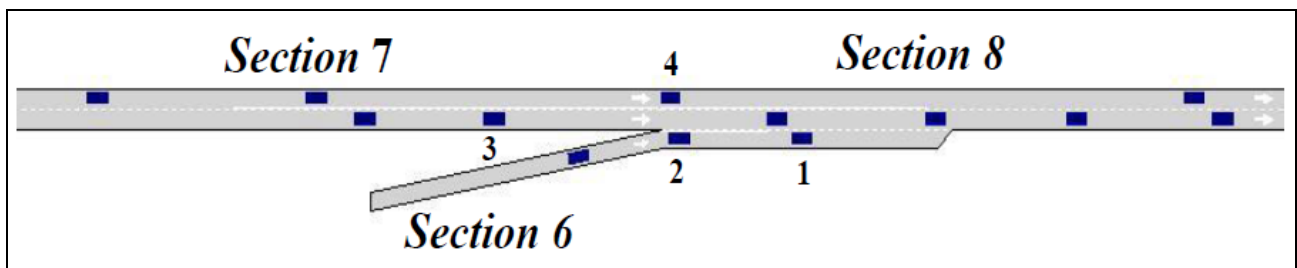

### 2.2.3 Gap-Acceptance Model

Il modello di *Gap-Acceptance* governa gli attraversamenti delle intersezioni stradali nel rispetto delle regole di precedenza. Più specificamente stabilisce se un veicolo a ridotta priorità (*lower priority vehicle*), che si appropinqui ad una intersezione, possa o meno procedere all'attraversamento della stessa, in relazione alle stato di moto (i.e. posizione e velocità), proprio e dei veicoli a più alta priorità (*higher priority vehicles*), che si trovino in prossimità della stessa intersezione.

L'algoritmo, individuati i due veicoli in avvicinamento, determina il *punto teorico di collisione* (*Theoretical Collision Point - TCP*), calcola le distanze dei due veicoli da tale punto e, sulla scorta delle rispettive velocità ed accelerazioni, valuta i tempi ad essi necessari per sgombrare l'incrocio, quindi produce la scelta assunta dal veicolo a ridotta priorità in funzione anche della relativa propensione al rischio. Tale procedimento è riassunto, in forma di scripting, nello specchietto sotto riportato, avendo denotato con *VEHY* (*Yealding Vehicle*), un veicolo che si approssimi ad un segnale di *Give Way*.

```
1. Get closest higher priority vehicle (VEHP)
2. Calculate Theoretical Collision Point (TCP)
3. Calculate time needed by VEHY to reach TCP (TP1)
4. Calculate estimated time needed by VEHP to reach TCP (ETP1)
5. Calculate time needed by VEHY to cross TCP (TP2)
6. Calculate estimated time needed by VEHP to clear the junction (ETP2)
if (TP2 + Safety Margin < ETP1)
  then VEHY accelerate and cross
else
  if (ETP2 + Safety Margin < TP1)
    then search for next closest higher priority vehicle, rename it VEHP and go to step 2
  else VEHY must give way (decelerating and stopping if necessary)
```

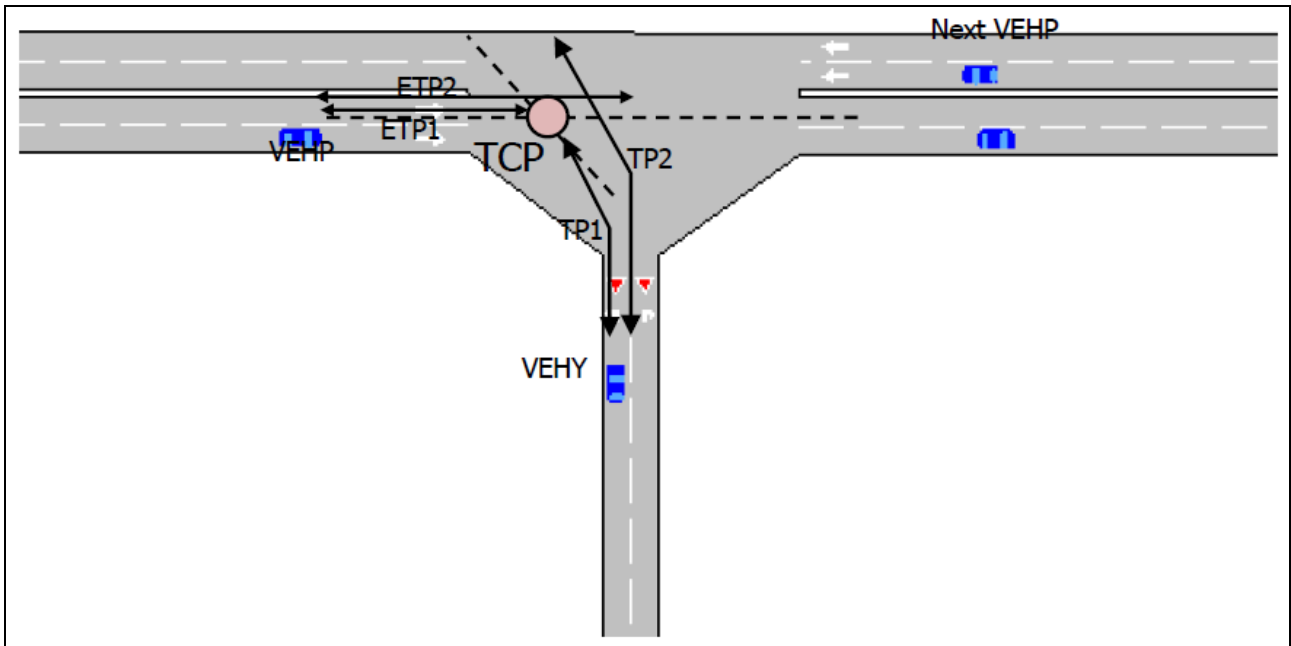

Soltanto i veicoli ad elevata priorità che ricadono nelle sezioni stradali che convergono nel nodo entro una distanza di 100 metri dal medesimo, verranno tenuti in considerazione dal veicolo a priorità inferiore che si appresti ad attraversare il nodo, come illustrato nelle figure.

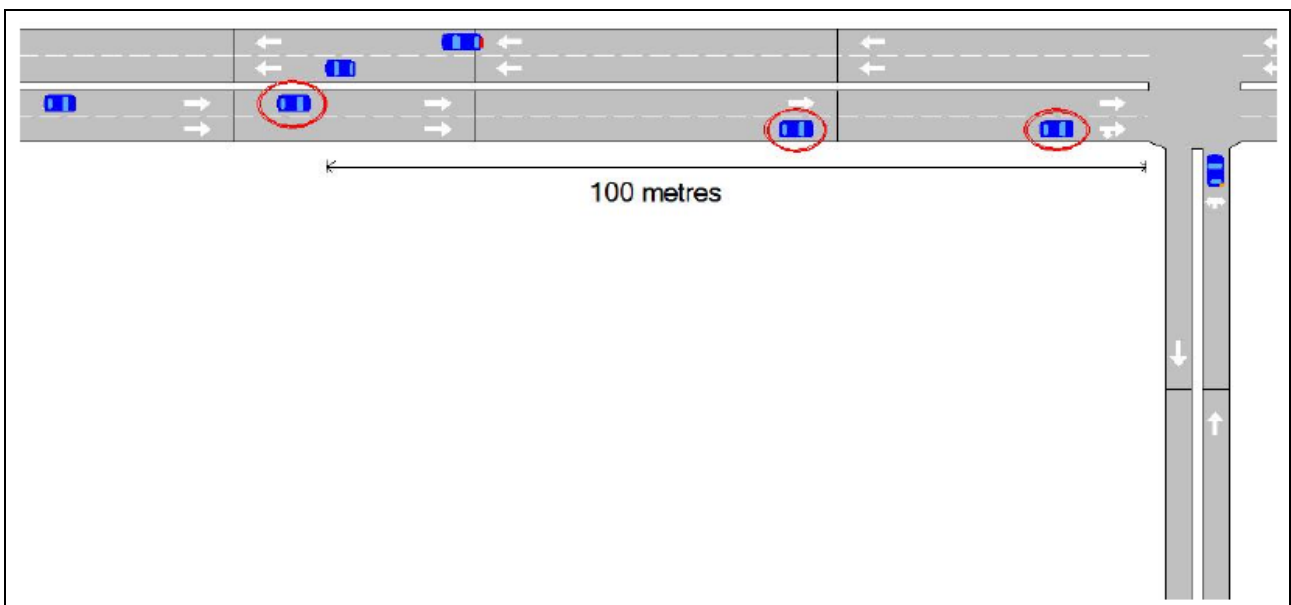

Diversi parametri influenzano il funzionamento del modello *gap-acceptance*, in particolare fra quelli afferenti la tipologia di veicolo:

- *Maximum Acceleration*

## Modelli predisposti in ambiente Aimsun

- *Maximum Desired Speed*
- *Speed Limit Acceptance*
- *Maximum Give-Way Time*

mentre fra quelli specifici della sezione stradale e del nodo, rispettivamente:

- *Visibility Distance at Intersection*
- *Turning Speed.*

Fra tutti, poi, quelli di maggior peso sono: maximum acceleration, maximum give-way time, □assegnazi distance at intersections. Il primo esprime la capacità di accelerazione del veicolo, come tale incide direttamente sul margine di tempo richiesto per completare la manovra in sicurezza (*required safety gap*). Il secondo stabilisce l'intervallo di tempo massimo trascorso il quale il guidatore non è più disposto a dare la precedenza, riducendo la soglia di accettabilità dell'intervallo utile ad eseguire la manovra; quando, cioè, il tempo di attesa del veicolo con grado di priorità inferiore supera tale lasso di tempo, il margine di sicurezza (*safety margin*), che interviene nella definizione dell'intervallo ammissibile (di norma pari a due passi di simulazione, *simulation steps*), viene automaticamente ridotto alla metà.

## Bibliografia di Capitolo

- [1] “Aimsun 6.1 Users’ Manual”, TSS-Transport Simulation Systems<sup>©</sup>, October 2009.
- [2] Barcelò, J., Casas, J., “Analysis of Dynamic Guidance Systems by Microsimulation with AIMSUN2”, *Proceedings of the 6<sup>th</sup> World Conference on ITS*, Toronto, 1999a.
- [3] Barcelò, J., Casas, J., Ferrer, J. L., Garcia, D., “Modeling Advanced Transport Telematic Applications with Microscopic Simulators: The Case of AIMSUN2”, *Traffic and Mobility, Simulation, Economics, Environment*, Springer, Berlin, 1999b.
- [4] Barcelò, J., “The Role of Simulation in Advanced Traffic Management Systems”, *Proceedings of the 7<sup>th</sup> World Conference on ITS*, Torino, 2000.
- [5] Barcelò, J., Garcia, D., Kirschfink, H., “Scenario Analysis a Simulation Based Tool for Regional Strategic Traffic Management”, *Traffic Tchnology International*, 2001, Special Issue.
- [6] Barcelò, J., Casas, J., “Dynamic Network Simulation with AIMSUN”, *Proceedings of the International Symposium on Transport Simulation*, Yokohama, Kluwer, 2003.
- [7] Barcelò, J., Casas, J., Codina, E., Ferrer, L., Garcia, D., “Microscopic Traffic Simulation: A Toll for the Design, Analysis and Evaluation of Intelligent Transport Systems”, *Journal of Intelligent and Robotic Systems*, Kluwer Academic Publ., 41: 173-203, Netherlands, 2004.
- [8] Carey, M., Ge, Y. E., “Comparison of Methods for Path Flow Reassignment for Dynamic User Equilibrium”, School of Management & Economics, Queen’s University, Belfast, Northern Ireland, 2007.
- [9] Cascetta, E., “Transportation Systems Engineering: Theory and Methods”, Kluwer Academic Publishers, 2001.
- [10] Cascetta, E., “Transportation System Analysis. Models and Applications”, *Springer Optimization and Its Applications*, Vol. 29, Springer Eds., 2009.
- [11] Cowan, R. J., “Useful Headway Models”, *Transportation Research*, Vol. 9, 371-375, 1975.
- [12] Dijkstra, E. W., “A Note on Two Problems in Connection with Graphs”, *Numerische Mathematic*, Vol. 1, 269-271, 1959.
- [13] Florian, M., Hearn, D., “Network Equilibrium Models and Algorithms”, *Elsevier Science*, Vol. 8, 1995.



- [14] Florian, M., Mahut, M., Tremblay, M., “Application of a Simulation-based Dynamic Traffic Assignment Model”, *International Symposium on Transport Simulation*, Yokohama, 2002.
- [15] Friesz, T. L., Bernstein, D., Smith, T. E., Tobin, R. L., Wie, B. W., “A Variational Inequality Formulation of the Dynamic Network User Equilibrium Problem”, *Operations Research*, Vol. 41, N°.1, 179-191, 1993.
- [16] Gipps, P. G., “A Behavioural Car-following Model for Computer Simulation”, *Transportation Research Board*, Vol. 15B, 105-111, 1981.
- [17] Gipps, P. G., “A Model for the Structure of Lane-changing Decisions”, *Transportation Research B*, Vol. 20-B, N°.5, 403-414, 1986a.
- [18] Gipps, P. G., “MULTSIM: A Model for Simulating Vehicular Traffic on Multi-Lane Arterial Roads”, *Mathematics and Computers in Simulation*, Vol. 28, 291-295, 1986b.
- [19] Janson, B. N., “Dynamic Assignment for Urban Road Networks”, *Transportation Research B*, Vol. 25, N°.2/3, 143-161, 1991.
- [20] Law, A. M., Kelton, W. D., “Simulation, Modeling and Analysis”, *McGraw-Hill International Eds.*, 1991.
- [21] Liu, H. X., Ma, W., Ban, J. X., Michardani, P., “Dynamic Equilibrium Assignment with Microscopic Traffic Simulation”, *8<sup>th</sup> International IEEE Conference on Intelligent Transport Systems*, 2005.
- [22] Lo, H. K., Szeto, W. Y., “A Cell-based Variational Inequality Formulation of the Dynamic User Optimal Assignment Problem”, *Transportation Research B*, Vol. 36, 421-443, 2002.
- [23] Mahmassani, H. S., “Dynamic Network Traffic Assignment and Simulation Methodology for Advanced System Management Applications”, *Network and Spatial Economics*, Vol. 1, 267-292, 2001.
- [24] Mahut, M., “Speed-maximizing Car-following Models based on Safe Stopping Rules”, *Transportation Research Board 78<sup>th</sup> Annual Meeting*, 1999a.
- [25] Mahut, M., “Behavioural Car-following Models” *Report CRT-99-31*, Centre for Research on Transportation, University of Montreal, Canada, 1999b.
- [26] Mahut, M., Florian, M., Tremblay, N., “Space-Time Queues and Dynamic Traffic Assignment: A Model, Algorithm and Applications”, *Transportation Research Board 82<sup>nd</sup> Annual Meeting*, 2003a.

## Modelli predisposti in ambiente Aimsun

- [27] Mahut, M., Florian, M., Tremblay, N., “Traffic Simulation and Dynamic Assignment for Off-line Applications”, *10<sup>th</sup> World Congress on Intelligent Transportation Systems*, Madrid, 2003b.
- [28] “Microsimulator and Mesosimulator in Aimsun 6.1”, *User’s Manual*, TSS-Transport Simulation Systems<sup>©</sup>, October 2009.
- [29] Peeta, S., Mahmassani, H. S., “System Optimal and User Equilibrium Time-Dependent Traffic Assignment in Congested Networks”, *Annals of Operation Research*, Vol. 60, 81-113, 1995.
- [30] Pidd, M., “Computer Simulation in Management Science”, John Wiley Ed., 1992.
- [31] Ran, B., Boyce, D., “Modeling Dynamic Transportation Networks”, Springer-Verlag Eds., 1996.
- [32] Sbayti, H., Lu, C., Mahmassani, H. S., “Efficient Implementations of the Method of Successive Averages in Simulation-based DTA Models for Large-scale Network Applications”, *Transportation Research Board Annual Meeting*, 2007.
- [33] Sheffi, Y., “Urban Transportation Networks: Equilibrium Analysis with Mathematical Programming Methods”, Prentice-Hall INC., Englewood Cliffs, New Jersey, 1985.
- [34] Tong, C. O., Wong, S.C., “A Predictive Dynamic Traffic Assignment Model in Congested Capacity-constrained Road Networks”, *Transportation Research B*, Vol. 34, 625-644, 2000.
- [35] Varia, H. R., Dhingra, S. L., “Dynamic User Equilibrium Traffic Assignment on Congested Multidestination Network”, *Journal of Transportation Engineering*, Vol. 130, N°2, 211-221, 2004.

## 3 Metodologie

### 3.1 Selezione dei modelli e loro combinazione

#### 3.1.1 Formulazione dei modelli di assegnazione in funzione informativa

Il presente studio mira a valutare l'efficacia degli strumenti di modellazione della presenza di sistemi informativi ed al contempo indagare, attraverso la simulazione, gli effetti dell'informazione sull'utenza del sistema di trasporto, concentrandosi esclusivamente sul modo di trasporto su veicolo privato. Tali obiettivi sono mutuamente correlati: la stima attendibile dell'impatto dell'informazione sull'utenza di un dato sistema di trasporto presuppone, infatti, l'affidabilità dei modelli e delle procedure elaborati per la sua implementazione.

L'attenta disamina preliminare delle modalità di implementazione dell'informazione disponibili nell'ambiente di microsimulazione Aimsun, ha evidenziato due possibili approcci non necessariamente alternativi:

- a. Modelli di Assegnazione dei Flussi (*Assignment Models*)
- b. Modelli di Gestione dei Flussi (*Traffic Management Models*)

esaminandone vantaggi e limiti.

Il primo passo è consistito, dunque, nella scelta della modalità d'implementazione dell'informazione fra le due ravvisate in ambiente Aimsun, testé menzionate.

Stante l'arificiosità della simulazione dell'informazione predisposta in seno alle procedure di *Traffic Management*, è stato prediletto l'approccio basato sui *Modelli di Assegnazione* della domanda di traffico.

## Metodologie e Procedure Adottate

Il primo approccio appare infatti viziato, ai fini della riproduzione dell'interazione utenza/informazione, da vincoli estranei al meccanismo essenziale di funzionamento del sistema, predeterminati dal modellatore e come tali prevalentemente condizionati dalla soggettività dello stesso, quindi in certo senso “esogeni”. Per contro si è ritenuto che la struttura stessa delle procedure di assegnazione della domanda di traffico (articolata in successivi passi di *aggiornamento* delle funzioni di costo), associata all'adozione di opportuni algoritmi di scelta del percorso di tipo *aleatorio*, racchiuda implicitamente la modellazione dell'informazione che così legata, per l'appunto, alle procedure che regolano l'organismo stesso del modello, ovvero a fattori *endogeni*, mantiene più marcatamente quegli aspetti di aleatorietà ed oggettività richiesti ad un modello capace di cogliere la “estemponarietà” della reazione dell'utenza alla informazione.

Il modulo software deputato all'assegnazione della domanda di trasporto contempla, come discusso dettagliatamente nell'apposito capitolo<sup>1</sup>, due modi di assegnazione che abbiamo denominato rispettivamente:

- a. *Modo Statico*
- b. *Modo Dinamico*

ove le connotazioni di staticità o dinamicità non vanno intese secondo l'accezione tradizionalmente consolidata nella studio dell'equilibrio dei sistemi di trasporto (*Static Equilibrium* vs. *Dynamic Equilibrium*), poiché la simulazione avviene comunque in campo dinamico, ma riguardano esclusivamente le procedure di calcolo delle aliquote di domanda da assegnare ai diversi percorsi, denotando rispettivamente l'aggiornamento o meno nel passo (*Simulation Cycle*<sup>2</sup>), delle relative percentuali di assegnazione. Queste considerazioni hanno suggerito la scelta dei metodi più idonei a riprodurre i due contesti informativi prefigurati:

- a. Assenza di Informazione
- b. Presenza di Informazione

Il modo statico, infatti, mantenendo invariati durante l'intero periodo di simulazione sia gli insiemi di scelta dei percorsi che le relative percentuali di assegnazione, appare adeguato

---

<sup>1</sup> Cfr. “2.1.3 Assegnazione”, pg. 55

<sup>2</sup> Cfr. nota 1, pag.47.

## Metodologie e Procedure Adottate

alla simulazione del sistema in assenza di informazione<sup>3</sup>, tanto in fase pre-trip quanto in fase en-route. Viceversa il modo dinamico si presta più propriamente alla simulazione di sistemi informativi, provvedendo all'aggiornamneto nel passo degli insiemi di scelta dei percorsi alternativi e delle misure di performance del sistema da cui dipendono le percentuali di assegnazione. In particolare esso consente di modellare ambedue gli scenari informativi, preventivo ed adattivo, attraverso due opzioni di assegnazione, rispettivamente:

- senza reindirizzamento dinamico (di default), secondo cui le probabilità di scelta vengono ricalcolate (sulla scorta delle misure di performance raccolte nel passo precedente), per i soli veicoli che nel passo corrente si immettono nel sistema;
- con reindirizzamento dinamico - *dynamic rerouting* -, che prevede l'aggiornamneto nel passo corrente delle probabilità di scelta relative non solo ai veicoli in ingresso ma anche ad un'aliquota di veicoli già all'interno del sistema per i percorsi che dalla sezione correntemente occupata dal veicolo si diramano verso il rispettivo centroide di destinazione.

In seno al modo statico, come dettagliatamente descritto nell'apposito capitolo, si possono distinguere quattro metodi di assegnazione:

1. *O/D Routes based*
2. *Path Assignment Results based*
3. *Fixed using Travel Times calculated under Free-flow Condions*
4. *Fixed using Travel Times calculated at the end of a Warm-up Period.*

Si tratta di metodi *deterministici*, in quanto sia l'insieme di scelta dei possibili percorsi alternativi compresi fra le diverse coppie O/D, che le rispettive percentuali di assegnazione, sono determinati univocamente, secondo modalità specifiche per completezza di seguito brevemente richiamate: nel primo caso lo stesso modellatore definisce le O/D Routes (come sequenze di archi consecutivi che si svolgono da un'origine ad una destinazione), e fissa le relative percentuali di assegnazione (con l'unico vincolo di rispettare il complemento a cento fra le diverse alternative disponibili per una stessa coppia O/D); nel secondo caso, percorsi e relative percentuali di assegnazione discendono da una preliminare procedura di

---

<sup>3</sup> A ben vedere il modo statico potrebbe anche utilizzarsi per simulare un sistema informativo di tipo statico (cfr. "1.3.2.2 Caratteristiche dell'informazione somministrata", pag. 29 ), in contesti di funzionamento stazionari, di scarso interesse tanto ai fini teorici di studio degli effetti dell'informazione, quanto ai fini delle applicazioni reali. L'utilità del ricorso ad un sistema informativo rivolta ai sistemi di informazione in tempo reale, come tali necessariamente dinamici.

## Metodologie e Procedure Adottate

assegnazione in genere condotta in ambito macroscopico o mesoscopico<sup>4</sup>; nel terzo, percorsi e relativi flussi sono determinati attraverso un processo di *Assegnazione a Tutto o Niente - All or Nothing Assignment* - basato sui *tempi di viaggio a flusso nullo - free flow travel times* - determinati univocamente all'avvio della simulazione; nel quarto caso, percorsi e relativi flussi discendono anch'essi da un processo di assegnazione a tutto o niente che si avvale però dei tempi di viaggio desunti da una simulazione preliminare "di riscaldamento" - *Warm-up Period* - la cui durata è stabilita dallo stesso modellatore<sup>5</sup>. Emerge chiaramente, da queste considerazioni, il carattere statico del processo di assegnazione proprio di questi approcci, □asseg percentuali di assegnazione e relativi percorsi rimangono inalterati durante l'intera simulazione. Ai fini delle analisi condotte, per la implementazione dello scenario privo di sistemi informativi, fra i quattro metodi appena elencati, si è escluso il ricorso al solo basato sui *Path Assignment Results*, non disponendo dei moduli software di macrosimulazione o mesosimulazione indispensabili alla elaborazione di tali risultati.

In seno al modo dinamico, l'assegnazione è governata invece da algoritmi di scelta del percorso - *Route Choice Models* - di tipo discreto e *probabilistico*, già ampiamente discussi nell'apposito capitolo<sup>6</sup>, e di seguito per completezza elencati:

1. *Binomial*
2. *Proportional*
3. *Multinomial Logit*
4. *Multinomial C-Logit*

Di questi, il primo non tiene conto dei costi di viaggio, bensì calcola le probabilità di scelta dei diversi percorsi in funzione dell'istante d'individuazione del percorso stesso;

---

<sup>4</sup> Il metodo *PARs based* è dunque sì deterministico nell'ambito della simulazione in cui viene utilizzato, ma avvalendosi di risultati ottenuti da precedenti assegnazioni che possono essere a loro volta basate su algoritmi probabilistici, risulta comunque più prossimo al funzionamento effettivo della rete modellata, conservando una radice aleatoria.

<sup>5</sup> Sebbene il *Warm-up period* sia inferiore all'intero orizzonte temporale di simulazione, per cui il modulo software deputato non è in grado di assegnare l'intera domanda di trasporto, e conseguentemente venga esplorato un minor numero di alternative di viaggio fra quelle possibili, purtuttavia, legando le percentuali di assegnazione ai tempi di viaggio restituiti da una simulazione preliminare e quindi al funzionamento del sistema, questo metodo, a differenza del precedente, basato sui tempi di viaggio a flusso nullo, restituisce un quadro di risposta più verosimile.

<sup>6</sup> Cfr. "2.1.3.3 Dynamic Traffic Assignment", pg. 64.

## Metodologie e Procedure Adottate

ricorrere a questo modello equivale ad assumere l'ipotesi che gli utenti della rete adottino quale criterio principale di scelta la memoria e non una stima comparata dei costi percepiti, privilegiando i percorsi sperimentati più di recente o viceversa quelli maggiormente consolidati nella propria esperienza<sup>7</sup>.

I restanti algoritmi assumono, invece, quale fattore predominante nella formulazione delle scelte di percorso da parte degli utenti del sistema di trasporto, il costo sostenuto per espletare lo spostamento, essenzialmente riconducibile al tempo di viaggio.

Nell'ambito degli scopi del presente studio, data la consapevolezza che il contenuto informativo per potere essere efficace deve riguardare i parametri che gli utenti reputano determinanti nella formulazione delle scelte di viaggio, e riconosciuto nel costo di viaggio quello fra di essi prevalente, si è escluso il ricorso alla funzione di scelta di tipo binomiale - *Binomial Route Choice Function* - concentrando l'interesse ai soli algoritmi espressi da funzioni dei costi di viaggio. Fra questi poi, la scelta è ricaduta sul modello *Multinomial Logit*, per i motivi qui brevemente esposti.

Nell'espressione analitica della distribuzione di tipo proporzionale, i costi di percorso figurano direttamente come argomenti di potenze, ciò comporta che piccoli cambiamenti dei tempi di viaggio determinano variazioni significative delle probabilità di scelta, traducendo una marcata sensibilità delle scelte alle oscillazioni di costo, pur attenuabile operando sul parametro di calibrazione  $\alpha$ . Nella distribuzione di tipo *Logit*, le probabilità sono invece legate ai costi tramite esponenziali, in questo modo la variabilità delle scelte con i costi è più contenuta rispetto al modello *Proportional*, permettendo di cogliere meglio il carattere aleatorio delle scelte operate dall'utenza, ovvero il concorso di molteplici fattori alla formulazione della scelta, che possono anche esulare da esclusive valutazioni di costo sia pure generalizzate. In altri termini, pur ammettendo che gli utenti abbiano tutti una nozione esatta (deterministica), dei costi di viaggio associati ai diversi percorsi che collegano una data coppia O/D (i.e. *perceived travel times* coincidenti con gli *actual travel times*)<sup>8</sup>, il modello *Logit* restituirà probabilità di scelta comunque più uniformi rispetto al modello *Proportional*, il che indica la sua più spiccata capacità di tenere conto di altre concause di natura aleatoria non riconducibili ai soli errori di valutazione dei costi.

---

<sup>7</sup> Il prevalere dell'uno o dell'altro orientamento può essere determinato dal modellatore assegnando un valore appropriato al parametro  $p$  - *success probability* - della *distribuzione binomiale* (a valori più elevati di  $p$  corrispondono maggiori probabilità di scelta dei percorsi più *recenti*).

<sup>8</sup> Escludendo così l'aleatorietà nella stima dei tempi di viaggio.

## Metodologie e Procedure Adottate

Si è poi escluso il ricorso al modello C-Logit, per la maggiore complessità del processo di calibrazione.

Individuati come sopra i modelli di scelta più idonei agli scopi del presente studio, si è proceduto alla loro opportuna combinazione al fine di riprodurre diversi contesti informativi, secondo le modalità qui descritte. Si è inteso riprodurre da un lato diversi tassi di somministrazione dell'informazione, o equivalentemente diversi gradi di penetrazione dei dispositivi di infomobilità, dall'altro diversi livelli di reindirizzamento. Per non complicare ulteriormente la procedura di simulazione, evitando un'inutile proliferazione di scenari e la conseguente moltiplicazione delle repliche del processo di simulazione, ed al contempo consentire una lettura più chiara dei risultati evitando la sovrapposizione degli effetti prodotti dai due fattori, si è preferito esaminare separatamente contributo di:

- a. tasso di disseminazione
- b. tasso di reindirizzamento

Il altri termini rispettivamente: sono state considerate diverse percentuali di disseminazione per un unico prestabilito grado di reindirizzamento, pari a zero, ovvero nell'ipotesi di assenza di reindirizzamento dinamico dei veicoli; viceversa, mantenendo invariato il tasso di disseminazione, pari al 100%, sono stati impostati diversi gradi di reindirizzamento.

La prima condizione è stata ottenuta combinando il modello di scelta discreta probabilistico di tipo Logit senza la selezione dell'opzione "Dynamic" di reindirizzamento, con il modello di precarico della rete basato su preordinate O/D Routes, operazione consentita in Aimsun dalla particolare struttura della procedura di assegnazione che ammette la possibilità di impostare la percentuale della domanda di traffico complessiva, generata in ciascun passo di simulazione, da assegnare secondo i *modelli di precarico* (PAR e/o ODR), ricavando per differenza quella da assegnare invece attraverso il preselezionato *modello di scelta discreta*. Peraltro, come dettagliatamente descritto nel capitolo dedicato ai modelli di assegnazione, il numero di veicoli effettivamente assegnati, in ogni passo di simulazione, a ciascuna predefinita O/D Routes che collega la generica coppia O/D, è il risultato dell'applicazione alla domanda di spostamento generata nel passo per quella coppia O/D, di due percentuali: quella, impostata al livello di Experiment (nel campo *Vehicles following O/D Routes*, predisposto nella tab folder 'Route Choice', dell'editor di Experiment), che stabilisce la quota di veicoli che segue un'assegnazione basata su O/D Routes; e quella, impostata distintamente per ciascuna coppia O/D nell'editor della Matrice



## Metodologie e Procedure Adottate

O/D (nell'apposito campo predisposto nella tab folder 'Path Assignment'), che precisa la quota di veicoli da destinare specificatamente alla data O/D Route. Così si è deciso di assegnare alla prima il valore definitivo del 50% ed alla seconda valori comuni a tutte le O/D Routes implementate per le diverse coppie O/D, via via crescenti attraverso le successive simulazioni, rispettivamente del 25%, 50%, 75% e 100%. In definitiva (come è agevole desumere moltiplicando di volta in volta le due aliquote), ciò è equivalso a considerare livelli di precarico rispettivamente del 12,5%, 25%, 37,5% e 50%.

The screenshot displays the VISSIM software interface. The main window is titled 'Experiment: 3067, Name: Logit & O/D Routes'. It features several tabs: 'Main', 'Behaviour', 'Reaction Time', 'Arrivals', 'Route Choice', 'Variables', 'Policies', and 'Attributes'. The 'Route Choice' tab is active, showing the 'Use of O/D Routes and Path Assignment Results' table and the 'Route Choice Model' settings.

Vehicle Type	Following O/D Routes	Following Path Assignment Results
62: car	50 %	0 %

The 'Route Choice Model' is set to 'Logit'. The 'SP Trees' section shows 'Initial K-SPs: 3' and 'Maximum number of paths: 3'. The 'O/D Matrix: 1855, Name: Vissim Vims Rearranged' dialog box is open, showing the 'Path Assignment' tab with a table of origin-destination pairs and their assigned paths and percentages.

Origin Centroid	Destination Centroid	Path	Percentage
1818: O/D_N01	1830: O/D_NE02	ICSP	
1818: O/D_N01	1830: O/D_NE02	TOTAL	
1818: O/D_N01	1833: O/D_E01	2953: N01/E01_shortest	100
1818: O/D_N01	1833: O/D_E01	ICSP	
1818: O/D_N01	1833: O/D_E01	TOTAL	100
1818: O/D_N01	1836: O/D_E02	ICSP	

Poiché nella prospettiva interpretativa proposta dal presente studio, il precarico della rete lungo O/D Routes, riproduce un'utenza che effettua le proprie scelte di viaggio sulla scorta di una conoscenza storica pregressa quindi priva di un supporto informativo in tempo reale che prescindere dalla mera esperienza diretta, mentre l'assegnazione dinamicamente aggiornata secondo modelli di scelta discreta probabilistici basati su parametri di costo, quale in particolare il Logit, rappresenta invece l'utenza informata in tempo reale (con frequenza pari all'inverso del passo di aggiornamento delle probabilità di scelta - RC Cycle -), prima di intraprendere il viaggio e che non modifica adattivamente le proprie scelte lungo il percorso, discende immediatamente che il complemento a cento delle percentuali di precarico anzidette rappresenti il tasso di disseminazione dell'informazione preventivamente somministrata all'utenza del sistema, dunque pari rispettivamente allo

## Metodologie e Procedure Adottate

87,5%, 75%, 62,5% e 50%. Nel resto della trattazione ci si riferirà al modello misto così assemblato col nome “*Logit Static & O/D Route x%*”, ove la qualificazione ‘static’ denota l’assenza di reindirizzamento dinamico, ovvero la fedeltà dell’utente alla scelta assunta in fase preventiva su base informativa, mentre la variabile  $x\%$  precisa di volta in volta l’aliquota della domanda di trasporto □assegnazio sulle O/D Routes.

Per riprodurre un tasso di disseminazione dell’informazione somministrata in fase pre-trip del 100%, sempre in assenza di reindirizzamento, si è adottato il solo modello di scelta discreta Logit senza la spunta dell’opzione ‘Dynamic’, escludendo la fase di precarico della rete. Ciò è stato ottenuto attribuendo valore nullo alla percentuale di veicoli assegnati a prestabilite O/D Routes attraverso il modello di carico deterministico a Tutto o Niente - *Vehicle following O/D Routes* -, così da assicurare che il 100% della Domanda di Trasporto venga assegnata in accordo al prelezionato modello di scelta discreta. Il modello di assegnazione così formulato è stato denominato “Logit Static”. ad indicare sinteticamente la funzione di scelta discreta che lo sorregge, l’assenza di reindirizzamento dinamico (ovvero d’informazione somministrata durante la fase di viaggio), e l’assenza di quote di precarico e dunque di gradi di disseminazione diversi dal 100%.

La seconda configurazione informativa, tesa a riprodurre diversi gradi di reindirizzamento dinamico, è stata anch’essa ottenuta attraverso il modello di scelta Logit ‘puro’, senza cioè alcun precarico della rete, selezionando adesso preò l’opzione ‘Dynamic’, che attiva la procedura di □assegnazione dinamica in itinere dei veicoli già immessi nel sistema, ed assegnando alla percentuale di reindirizzamento - *En-Route Percentage* -, valori via via crescenti, attraverso le successive simulazioni, rispettivamente pari al 25%, 50%, 75% e 100%.

In questo modo l’intera domanda di trasporto è assegnata esclusivamente secondo il prelezionato modello di scelta discreta, ed un’aliquota dei veicoli, secondo la prefissata percentuale, può essere reindirizzata durante il suo spostamento in accordo al modello probabilistico di scelta del percorso. Poiché, infatti, ciascun veicolo che risulti eleggibile al reindirizzamento (secondo la procedura di estrazione aleatoria governata dal parametro *En-Route Percentage*) è effettivamente assegnato ad un nuovo percorso solo qualora più vantaggioso rispetto a quello attuale e comunque in accordo alla relativa probabilità di scelta, consegue che il numero di veicoli effettivamente □assegnazi durante il viaggio non coincida esattamente con la □assegnazio percentuale di reindirizzamento.

## Metodologie e Procedure Adottate

In accordo con questo modello, tutti i veicoli che durante ciascun passo di simulazione si accingono ad immettersi nel sistema, vengono assegnati a percorsi e secondo probabilità di scelta aggiornati nel passo sulla scorta dei tempi di viaggio desunti nel corso della simulazione, un'aliquota degli stessi è inoltre ammessa alla possibilità di essere  $\square$ assegnati durante il viaggio al percorso più breve a partire dalla posizione correntemente occupata lungo la rete.

I primi possono riguardarsi come utenti che prima di intraprendere il viaggio dispongono dell'informazione sullo stato della rete, potendo però attenervisi o meno (essendo comunque il modello di selezione dei percorsi di tipo probabilistico), secondo un livello di compliance per l'appunto in parte espresso dalla stessa aleatorietà insita nel modello di scelta discreta (dunque non esplicitato).

I secondi, invece, rappresentano utenti costantemente informati sullo stato della rete che durante il viaggio possono o meno adattare le proprie scelte di percorso all'informazione ricevuta secondo un comportamento di scelta contrassegnato dall'aleatorietà risultante dalla combinazione delle due procedure che governano il reindirizzamento (la selezione del veicolo abilitato alla diversione in itinere, e la  $\square$ assegnazione), e che ingloba in maniera difficilmente discernibile la compliance all'informazione.

Questo modello di assegnazione consente dunque di riprodurre contestualmente la somministrazione d'informazione sia in fase pre-trip all'intero bacino di utenza, che in fase di viaggio - *en-route* - con diversi tassi di disseminazione corrispondenti alle prefissate percentuali di reindirizzamento.

Nel seguito della trattazione questo modello si denoterà sinteticamente "*Logit Dynamic y% Rerouting*", ove la variabile  $y\%$  precisa di volta in volta la percentuale di veicoli abilitati alla diversione, ovvero di utenti che attingendo costantemente alla fonte informativa possono adattare continuamente le proprie scelte di percorso durante tutto il viaggio.

In fine è stato implementato un ultimo modello di assegnazione, non in ordine di importanza, che si caratterizza anch'esso per l'adozione di un unico criterio di selezione del percorso cui si conforma l'intera utenza del sistema, stavolta identificato nel modello di scelta discreta di tipo deterministico *Fixed using Travel Times calculated at the end of a Warm-up Period*, che opera un'assegnazione *a Tutto o Niente* sulla scorta dei tempi di viaggio desunti da una preliminare simulazione di Warm-up. Questo modello riproduce la condizione limite ideale in cui tutti gli utenti del sistema di trasporto abbiano una

## Metodologie e Procedure Adottate

cognizione deterministica dello stato della rete ed operino coerentemente le proprie scelte di percorso, essendo però i tempi di viaggio che supportano tali scelte riferiti ai soli confini temporali del periodo di Warm-up, l'anzidetta nozione non è a rigore relativa allo stato attuale del sistema bensì circoscritta al suo funzionamento durante il periodo iniziale, come tale caratterizzato certamente da ridotti se non del tutto assenti fenomeni di congestione. È ragionevole attendersi dunque, per estensione, che questo modello consenta di riprodurre bene la condizione teorica ideale in cui gli utenti hanno esatta conoscenza dello stato attuale del sistema (cui tendere attraverso le diverse strategie informative implementate attraverso i modelli di assegnazione fin qui elencati), fino a livelli di carico tali per cui i fenomeni di congestione possano ritenersi trascurabili, superati i quali perde tale connotazione di efficienza.

Tali connotazioni ne hanno suggerito l'apposita introduzione quale utile riferimento rispetto al quale istituire il confronto fra i diversi modelli di assegnazione implementati. Nel seguito della trattazione ci si riferirà sinteticamente ad esso con la denominazione "Fixed using W-up".

Riassumendo brevemente, sono stati implementati quattro modelli di assegnazione, con le relative declinazioni parametriche, per riprodurre altrettante configurazioni informative:

1. *Fixed using W-up*

2. *Logit Static & O/D Routes x%*

2.1. *Logit Static & O/D Routes 50%*

2.2. *Logit Static & O/D Routes 37,5%*

2.3. *Logit Static & O/D Routes 25%*

2.4. *Logit Static & O/D Routes 12,5%*

3. *Logit Static*

4. *Logit Dynamic y% Rerouting*

4.1. *Logit Dynamic 25% Rerouting*

4.2. *Logit Dynamic 50% Rerouting*

4.3. *Logit Dynamic 75% Rerouting*

4.4. *Logit Dynamic 100% Rerouting*



***Tasso di disseminazione pre-trip***

***Tasso di disseminazione en-route***

### 3.1.2 Generazione dei veicoli - *Vehicle Arrival* -

Fra le diverse distribuzioni aleatorie di intertempi<sup>9</sup>, predisposte in seno al microsimulare Aimsun per generare i veicoli in ingresso nel sistema:

- *Esponenziale*
- *Normale*
- *Uniforme*
- *Costante*
- *ASAP - As Soon As Possible* -

si è scelto di adottare quella Esponenziale (R.J. Cowan, 1975), indifferentemente per tutti i centroidi di origine - *Global Arrival* - (il software consentirebbe, infatti, anche di impostare algoritmi di generazione diversi per ciascun centroide di origine).

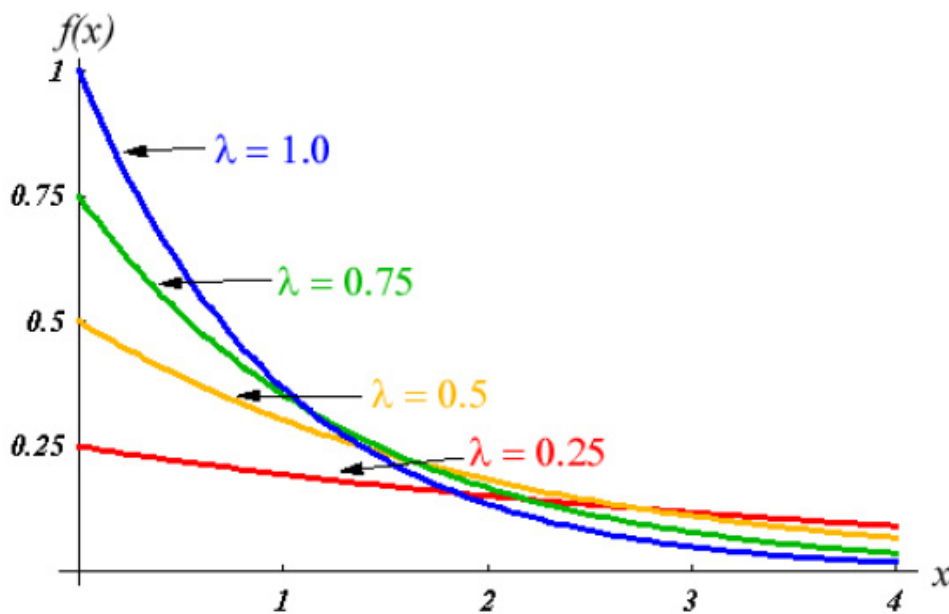

In accordo con questo modello di generazione, denotati con  $\lambda$  il flusso di domanda (veh/sec), e dunque con  $1/\lambda$  l'intervallo medio (sec), l'algoritmo di calcolo dell'intervallo,  $t$ , assume la formulazione seguente:

---

<sup>9</sup> Nel caso specifico dei *modelli di generazione dei veicoli*, per 'Intertempo' - Headway - s'intende l'intervallo di tempo, espresso in secondi, che intercorre fra due successivi ingressi nella rete.

```
u = random (0,1)
if λ > 0
  t = -1/λ · ln(u)
else
  t = max_float
endif
```

### 3.1.3 Modelli di comportamento - *Vehicle Behavioural Models* -

Come si è avuto già modo di descrivere dettagliatamente nell'apposito capitolo, in seno al Microsimulatore Aimsun il moto dei veicoli, le manovre da essi attuate e la loro reciproca interazione dinamica sono governati da tre modelli:

- *Car Following Model*
- *Lane Changing Model*
- *Gap-Acceptance Model*

ognuno di essi funzione di opportuni parametri da precisare su tre scale:

- a. singolarmente per ciascun tipo di veicolo, consentendo di diversificare il comportamento per classi di utenza - *Vehicle Attributes* -
- b. localmente ma indifferentemente per tutte le tipologie di veicolo, al livello dei singoli archi stradali della rete - *Local Network Parameters* -.
- c. globalmente, per tutti i tipi di veicolo e sull'intera rete, al livello di Experiment - *Global Network Parameters* -

Fra i più importanti appartenenti al primo gruppo, figurano:

- Velocità Massima Desiderata - *Maximum Desired Speed* -  
Massima velocità (km/h), a cui può viaggiare il veicolo conformemente alle proprie caratteristiche prestazionali.
- Accelerazione Massima - *Maximum Acceleration* -  
Massima accelerazione (m/s<sup>2</sup>), raggiungibile dal veicolo conformemente alle proprie caratteristiche prestazionali.
- Decelerazione Normale - *Normal Deceleration* -  
Massima decelerazione (m/s<sup>2</sup>), conseguibile in condizioni di marcia normali.

## Metodologie e Procedure Adottate

- Decelerazione Massima - *Maximum Deceleration* -  
Massima decelerazione ( $m/s^2$ ), applicabile da un veicolo in condizioni speciali (e.g. frenata di emergenza).
- Osservanza di limiti di Velocità - *Speed Acceptance* -  
Parametro adimensionale (non negativo), che esprime la correttezza del comportamento di guida del viaggiatore in termini di grado di ottemperanza ai limiti di velocità vigenti nell'arco stradale in cui transita. Assumere  $\theta \geq 1$  comporta che il veicolo considererà come velocità massima di crociera un valore maggiore del limite effettivo imposto nell'arco stradale attraversato, viceversa  $\theta \leq 1$  comporta che il veicolo si manterrà ad una velocità di marcia inferiore al limite massimo consentito.
- Distanza Minima fra i Veicoli - *Minimum Distance Between Vehicles* -  
Distanza minima (m), mantenuta da ciascun veicolo rispetto a quello che lo precede, quando si arrestano.
- Tempo Massimo di Attesa - *Maximum Give-way Time* -  
Tempo massimo (sec), che il guidatore è disposto ad attendere in arresto per dare la precedenza, ad esempio quando si trovi in prossimità di uno stop o di un segnale di precedenza, in attesa di attraversare un'intersezione stradale o di immettersi nel flusso veicolare principale. In questi casi il veicolo applica rispettivamente i modelli gap-acceptance o lane-changing, e qualora rimanga fermo per un periodo di tempo superiore al Max Give-way Time, riduce i margini di accettabilità che garantiscono la sicurezza della manovra, adottando dunque un comportamento più aggressivo.
- Osservanza delle Indicazioni di Manovra - *Guidance Acceptance* -  
Grado di osservanza (%), alle prescrizioni di manovra o indicazioni di guida fornite attraverso VMSs o Vehicle Guidance Systems, associate a specifiche Azioni - *Actions* - predisposte nell'ambito di Strategie di Gestione del Traffico - *Traffic Management Strategies* -. Esso esprime la probabilità che il generico veicolo segua le raccomandazioni fornite.
- Fattore di Sensibilità - *Sensitivity Factor* -  
Fattore dimensionale che esprime la capacità del guidatore di stimare la decelerazione del veicolo che lo precede. In particolare assumere  $a < 1$  comporta che il generico guidatore sottostimi la capacità di decelerazione del veicolo che lo precede, adottando conseguentemente un comportamento di guida più aggressivo, caratterizzato da ridotte distanze di marcia rispetto al leader. Viceversa  $a > 1$  implica che lo stesso sovrastimi la capacità di decelerare del veicolo che lo precede, ovvero la sua

## Metodologie e Procedure Adottate

prontezza e rapidità nel ridurre la velocità di marcia, e dunque assuma una condotta di guida più prudente, con accresciute distanze di marcia rispetto al leader.

- Intertempo Minimo - *Minimum Headway* -

Intertempo minimo (sec), che intercorre fra due successivi veicoli.

Per ciascuno di questi parametri è possibile precisare, nell'editor dello specifico vehicle type: valore medio, valore massimo, valore minimo e deviazione standard; il valore assegnato automaticamente a ciascun veicolo di quel tipo immesso nel sistema è quindi ricavato stocasticamente secondo la corrispondente Distribuzione Normale.

Fra i secondi, i più rilevanti sono invece:

- *Section Speed Limit*

Velocità massima (km/h), consentita nell'arco stradale in relazione alla rispettiva categoria di appartenenza.

- *Visibility Distance at Junctions*

Qualora l'arco stradale confluisca in un'intersezione, tale parametro rappresenta la distanza (m), dall'estremità finale dell'arco stradale entro la quale è applicato il modello di gap-acceptance.

- *Dinstance Zone i, i=1,2*

Estensione delle Zone 1 e 2 che intervengono nel modello di lane-changing, espressa in unità di tempo (sec), convertita per ciascun veicolo in lunghezza avvalendosi di un opportuno parametro di velocità (funzione del *limite di velocità* dell'arco stradale e della *velocità desiderata* del singolo veicolo). Ciò consente di correlare dette distanze oltre che alla categoria stradale dell'arco, anche alle caratteristiche del veicolo, ottenendo valori diversi per i diversi tipi di veicolo a vantaggio di una riproduzione più realistica del meccanismo di cambio corsia. La lunghezza della Zona 3 è, poi, ottenuta per differenza fra la lunghezza complessiva dell'arco e quelle delle Zone 1 e 2.

- *Reaction Time Variation*

Fattore adimensionale intero algebrico che moltiplicato per l'intervallo di simulazione - *Simulation Step* - introduce un'alterazione locale, additiva o sottrattiva, del *Tempo di Reazione* (impostato univocamente per tutti i tipi di veicolo a livello di Experiment), in accordo all'espressione:

$$RT_{v,s} = RT_v + RTV_s \cdot SimStep$$



## Metodologie e Procedure Adottate

con la seguente notazione dei simboli:

$RT_{v,s}$ , Tempo di Reazione del generico veicolo  $v$  lungo l'arco  $s$ ;

$RT_v$ , Tempo di Reazione del generico veicolo  $v$ ;

$RTV_s$ , Variazione del Tempo di Reazione attinta nell'arco  $s$ .

$SimStep$ , Intervallo di Simulazione.

- *Maximum Give Way Time Variation*

Alterazione locale del Maximum Give-way Time del generico veicolo, espressa attraverso un termine intero algebrico (in sec), che incrementa o riduce il tempo di reazione impostato per il rispettivo vehicle type, in accordo alla seguente espressione:

$$GwT_{v,s} = GwT_v + GwTV_s$$

con evidente significato dei simboli.

Questi parametri influenzano il comportamento del veicolo solo localmente, lungo l'arco di pertinenza.

Infine i parametri pertinenti al terzo gruppo, da impostare globalmente a livello di experiment, sono:

- *Reaction Time*

Tempo di Reazione (sec), impiegato dal generico guidatore per adeguare il regime di marcia del proprio veicolo ai cambiamenti di velocità del veicolo che lo precede. Nell'apposito editor sono contemplate due opzioni: Fixed, Variable. Nel primo caso il RT è lo stesso per tutti i veicoli di qualsiasi tipologia. Nel secondo caso può invece definirsi, singolarmente per ciascun vehicle type, attraverso un'opportuna funzione di massa di probabilità, dalla quale verrà poi estrapolato il valore assegnato al singolo veicolo di quel determinato tipo. Trattandosi di un parametro 'globale', impostato al livello di Experiment, per ciascun veicolo esso è costante durantel'intero spostamento, a meno di modifiche locali - *Reaction Time Variation* -, impostate in prescelte sezioni, che intervengono ivi in maniera uniforme su tutti i veicoli che vi transitano, indipendentemente dal tipo.

- *Queuing Up Speed / Queuing Leaving Speed*

Soglie di velocità (m/s), al di sotto ed al di sopra delle quali il generico veicolo è considerato rispettivamente in stasi e dunque in coda, o in moto, dunque non più in coda. Questi parametri oltre ad influenzare i criteri di raccolta dei dati relativi alle fasi

## Metodologie e Procedure Adottate

di arresto (e.g. *number of stops*, *stop time*, *queue lenght*, etc.), concorrono a precisare la definizione di *condizione di arresto*, indispensabile all'applicazione del lane changing model in Zona 3.

- *Percentage Overtake / Percentage Recover*

Percentuali della Velocità Desiderata al di sotto ed al di sopra delle quali il generico guidatore rispettivamente è indotto ad intraprendere il sorpasso o a rientrare nella corsia più lenta. In altri termini, ogni qual volta il veicolo leader viaggia ad una velocità inferiore alla Percentage Overtake della Velocità Desiderata del veicolo che segue, quest'ultimo tenterà di occupare la corsia di sorpasso, viceversa ogni volta che il veicolo che lo precede marcia ad una velocità superiore alla Percentage Recover della Velocità Desiderata, il veicolo che segue tenterà di rimettersi nella corsia immediatamente a destra.

Questi parametri valgono per tutti i veicoli di qualsiasi tipo, in un qualsiasi punto del sistema durante l'intera simulazione, di qui la denominazione di *Global Parameters*.

Infine, un parametro globale che, pur non intervenendo esplicitamente nei modelli di comportamento dei veicoli, li influenza comunque indirettamente, è la durata dell'intervallo di simulazione - *Simulation Step* o *Simulation Cycle* -, che scandisce l'aggiornamento dello stato di tutti gli elementi del sistema (veicoli, traffic lights, etc.). Scelta l'opzione 'Fixed', il Reaction Time è infatti definito come multiplo del Simulation Step, quindi tanto più piccolo è il valore assegnato a quest'ultimo (comunque compreso nell'intervallo 0.1÷1.0 sec), tanto più piccolo risulta il Reaction Time ovvero tanto maggiore la prontezza degli utenti del sistema, che dimostreranno dunque una guida più esperta.

Name	Mean	Deviation	Min	Max	Units
Length	4	0.5	3.4	4.6	meters
Width	2	0	2	2	meters
Max. Desired Speed	110	10	80	150	km/h
Max. Acceleration	3	0.2	2.6	3.4	m/s <sup>2</sup>
Normal Deceleration	4	0.25	3.5	4.5	m/s <sup>2</sup>
Max. Deceleration	6	0.5	5	7	m/s <sup>2</sup>
Speed Acceptance	1.1	0.1	0.9	1.3	
Min. Distance Veh	1	0.3	0.5	1.5	meters
Give Way Time	10	2.5	5	15	Secs
Guidance Acceptance	75	10	65	90	%
Sensitivity Factor	1	0	1	1	
Minimum Headway	0	0	0	0	Secs

After overtaking stay on fast lane:  %

Undertaking cases:  %

Imprudent Lane Changing cases:  %

Sensitivity for Imprudent Lane Changing:

Equipped Vehicles:  %

Cruising Tolerance:  m/s<sup>2</sup>

PCUs:

Max. Capacity:  Length Multiplying Factor

OK Cancel

## Metodologie e Procedure Adottate

Sebbene il Microsimulatore adottato consenta, come ampiamente evidenziato, di diversificare la composizione dell'utenza del sistema di trasporto a discrezione del modellatore in relazione alle specifiche esigenze di analisi, consentendo l'implementazione di una molteplicità di tipologie di veicolo - *Vehicle Types* -, purtuttavia agli scopi del presente studio si è ritenuto sufficiente considerare un bacino di utenza costituito esclusivamente da automobili aventi le stesse caratteristiche prestazionali, tralasciando mezzi pesanti e mezzi pubblici. Si è dunque implementato un solo tipo di veicolo denotato col nome "Car". Quanto ai parametri che ne governano il comportamento, non potendo disporre, come a rigore necessario, di dati statistici inerenti le prestazioni medie di veicoli di media cilindrata ed i comportamenti di guida attuati dall'utenza del sistema di trasporto privato su autoveicolo in un contesto assimilabile a quello del caso studio adottato, sono stati mantenuti i valori proposti di default dal Microsimulatore. Tali valori non sono stati, però, accettati in maniera acritica, provvedendo a condurre opportune analisi preliminari di sensibilità dei modelli di comportamento dei veicoli rispetto ad alcuni parametri chiave individuati fra i numerosi testè per completezza elencati, e precisamente:

1. *Reaction Time*
2. *Maximum Give-way Time*
3. *Minimum Headway*
4. *Maximum Acceleration.*

Tali analisi saranno illustrate dettagliatamente più avanti nel corso delle trattazioni.

## 3.2 Strutturazione del processo di simulazione

Il software di simulazione Aimsun contempla tre modalità alternative di carico del modello, ovvero tre meccanismi di simulazione della propagazione dei flussi attraverso il sistema, corrispondenti a livelli di dettaglio via via crescenti, rispettivamente:

- a. *Statico Macroscopico*
- b. *Dinamico Mesoscopico*
- c. *Dinamico Microscopico*

Nell'ambito dell'approccio microscopico prescelto ai fini del presente studio, quale il più consono a riprodurre il comportamento dei singoli utenti del sistema in presenza di

## Metodologie e Procedure Adottate

informazione, il software prevede poi due tipi di assegnazione, come dettagliatamente descritto nell'apposito capitolo, rispettivamente:

1. Dynamic Traffic Assignment - DTA -
2. Dynamic User Equilibrium - DUE -

la cui scelta determina l'assetto procedurale che governa la simulazione.

In particolare in corrispondenza dell'assegnazione DTA qui adottata, detta procedura si articola secondo un'architettura gerarchica composta da:

1. Scenari - *Scenarios* -
2. Sperimentazioni - *Experiments* -
3. Repliche - *Replications* -

ad ognuno dei quali competono specifici ambiti di definizione del modello complessivo.

Nella concezione che ispira tale architettura, lo 'Scenario' equivale in ambito virtuale ad un determinato contesto di funzionamento del sistema reale. Nel relativo editor vanno precisati gli aspetti essenziali che lo caratterizzano:

- Domanda di Trasporto - *Travel Demand* -
- Piano di Regolazione Semaforica - *Master Control Plan* -
- Schema di Rilevamento del Traffico - *Detection Pattern* -
- Frequenza di Rilevamento - *Detection Cycle* -
- Piano di Trasporto Collettivo - *Public Transport Plan* -
- eventuali Variabili funzionali alle Strategie di Gestione del Traffico - *Variables* -
- Strategie di Gestione dei Flussi Veicolari - *Strategies* -
- modalità di campionamento ed archiviazione dei dati restituiti dalla simulazione e gradi di aggregazione spaziale e temporale per la loro elaborazione statistica.

L'Experiment consiste invece in una specifica particolarizzazione dello Scenario; nel relativo editor è possibile, infatti, precisare parametri e variabili che governano i diversi sottomodelli che partecipano alla composizione del modello complessivo del sistema implementato nell'ambiente virtuale di simulazione:

- Modello Comportamentale dei Guidatori - *Vehicle Behavioral Model* -
- Tempi di Reazione - *Reaction Time* -
- Modelli di Generazione dei Veicoli - *Vehicle Arrival* -
- Modelli di Scelta del Percorso - *Route Choice Models* -

nonché impostare:

## Metodologie e Procedure Adottate

- la modalità di Carico della Rete - *Network Loading* - (Macro-, Meso- o Microscopica)
- l'Approccio di Assegnazione - *Assignment Approach* - (DTA o DUE)
- la durata del periodo di Warm-up, se previsto, o alternativamente una prestabilita Condizione Iniziale - *Warm-up/Initial State* -
- la durata del Passo di Simulazione - *Simulation Step* -
- eventuali Variabili funzionali alle Strategie di Gestione del Traffico - *Variables* -
- le Politiche di gestione del traffico d'interesse fra quelle che rientrano nelle Strategie selezionate a livello di Experiment - *Policies* -

Per ogni Experiment è infine possibile creare un numero arbitrario di Repliche ciascuna corrispondente ad un diverso valore del *Random Seed*, assegnato automaticamente da un generatore aleatorio di numeri interno al simulatore. La simulazione vera e propria viene, quindi, lanciata separatamente al livello della singola Replication. In definitiva ciascuna Replication corrisponde ad una simulazione dello stesso Experiment di riferimento, per un diverso valore del Random Seed, come tale stocasticamente indipendente dalle altre.

Nei pur ristretti margini di manovra consentiti

Ai fini del presente studio, strumenti e procedure predisposti nell'architettura appena descritta è stata opportunamente per riprodurre i diversi contesti informativi considerati.

Ricapitolando brevemente le scelte inerenti la modellazione dell'informazione. Come ampiamente descritto nell'apposito capitolo<sup>10</sup>, si è deciso di procedere elaborando opportunamente i *modelli di assegnazione*. Per riprodurre il contesto privo di informazione si è scelto di adottare il modello di assegnazione basato su *O/D Routes*, tra quelli predisposti in seno al *modo statico*, escludendo il *PARs* per le motivazioni già esposte. Nell'ambito dello stesso modo di assegnazione, il modello *Fixed using Travel Times calculated at the end of a Warm-up Period*, è stato invece impiegato per implementare la condizione limite teorica di una conoscenza esatta dello stato della rete per livelli di congestione ridotti, prediligendolo al *Fixed using Travel Times calculated under Free-flow Conditions*, proprio perché correlato al funzionamento effettivo del sistema sebbene entro i limiti di congestionamento anzidetti.

Per riprodurre il contesto in presenza d'informazione ci si è rivolti ai modelli probabilistici di scelta discreta contemplati in seno al *modo dinamico* di assegnazione, ed in particolare alla distribuzione multinominale di tipo *Logit*, tralasciando gli altri (*Binomial*, *Proportional*, *Multinomial C-Logit*), per le regioni già espresse.

---

<sup>10</sup> Cfr. § 3.1.1 Formulazione dei modelli di assegnazione in funzione informativa, pgg.123

## Metodologie e Procedure Adottate

Combinando opportunamente tali modelli, secondo le modalità già diffusamente descritte, sono stati implementati quattro metodi di assegnazione, con le relative declinazioni parametriche, di seguito per completezza riprodotti:

1. *Fixed using W-up*
2. *Logit Static & O/D Routes x%*
  - 2.1. *Logit Static & O/D Routes 50%*
  - 2.2. *Logit Static & O/D Routes 37,5%*
  - 2.3. *Logit Static & O/D Routes 25%*
  - 2.4. *Logit Static & O/D Routes 12,5%*
3. *Logit Static*
4. *Logit Dynamic y% Rerouting*
  - 4.1. *Logit Dynamic 25% Rerouting*
  - 4.2. *Logit Dynamic 50% Rerouting*
  - 4.3. *Logit Dynamic 75% Rerouting*
  - 4.4. *Logit Dynamic 100% Rerouting*

Secondo il paradigma interpretativo che regge l'impostazione del presente studio, ognuno di essi corrisponde ad un preciso contesto informativo, secondo la seguente analogia:

1. Esatta conoscenza dello stato del sistema prima di intraprendere lo spostamento
2. Informazione preventiva aggiornata in tempo reale
  - 2.1. 50%
  - 2.2. 62,5%
  - 2.3. 75%
  - 2.4. 87,5%

**Tasso di disseminazione pre-trip**

**Disseminazione en-route 0%**
3. Informazione preventiva aggiornata in tempo reale somministrata al 100% dell'utenza
4. Informazione preventiva ed informazione adattiva aggiornate in tempo reale
  - 4.1. 25%
  - 4.2. 50%
  - 4.3. 75%
  - 4.4. 100%

**Tasso di disseminazione en-route**

**Disseminazione pre-trip 100%**

Adottando dunque un'impostazione operativa conforme alle procedure ed all'architettura proprie dell'ambiente di microsimulazione Aimsun, testé descritte, per ognuno dei quattro

## Metodologie e Procedure Adottate

modelli di assegnazione menzionati è stato definito un corrispondente Experiment (le specifiche attinenti la procedura di assegnazione vanno infatti precisate nell'apposita tab folder "Route Choice", predisposta nell'editor dell'Experiment), nell'ambito di uno stesso Scenario denominato "RC Comparison". Per evitare di ingenerare confusione ed indurre errori grossolani nella successiva fase di trattamento dei dati di output, si è deciso di mantenere una unitarietà formale denotando ciascun Experiment con lo stesso nome del corrispettivo modello di assegnazione:

1. Fixed Using W-up
2. Logit Static & O/D Routes
3. Logit Static
4. Logit Dynamic Rerouting

Sebbene per maggiore chiarezza si sarebbe potuto definire in maniera didascalica uno Scenario per ogni modalità di implementazione dell'informazione ovvero per ogni contesto informativo, ottenendo così quattro Scenari ciascuno formato da un solo Experiment, la possibilità di istituire confronti fra gli output di diversi Experiments (sia in termini di singole Replications che di Average di più Replications), solo nell'ambito dello stesso Scenario ha determinato la scelta della soluzione adottata che prevede per l'appunto un solo Scenario con quattro Experiments. D'altro canto, in accordo alle preordinate modalità di analisi di cui si avrà modo di parlare nel seguito della trattazione, detti confronti fra le diverse soluzioni informative devono essere istituiti a parità di domanda di trasporto, precisata a sua volta a livello di Scenario. La scelta operativa appare, dunque, coerente e, seppur sacrifici qualcosa in termini di chiarezza, comporta un significativo snellimento in termini procedurali.

Per assicurare poi un'adeguata consistenza statistica ai risultati ottenuti, di ogni Experiment sono state condotte quattro Replications, ognuna caratterizzata da un diverso *random seed*. Poiché però, ai fini dell'analisi proposta, il confronto fra i vari Experiments, deve consentire di mettere in luce le sole modifiche intervenute nella risposta del sistema per effetto del cambiamento di strategia informativa, ovvero di modello di assegnazione (in accordo con l'ipotesi modellistica di fondo), escludendo l'intervento di fattori aleatori estranei, per ogni Experiment si è adottata la stessa serie di random seeds: 5937, 16895, 28613, 31892. Per lo stesso motivo, nella costruzione di ciascun Experiment si è posta particolare cura nel riportare gli stessi valori dei parametri che governano tutti gli altri modelli che concorrono al funzionamento del sistema complessivo (*vehicle behavioural model*, *vehicle generation model*), influenzandone la risposta.

## Metodologie e Procedure Adottate

Le quattro declinazioni parametriche previste per i due modelli 2. e 4., allo scopo di riprodurre rispettivamente altrettanti tassi di disseminazione e di reindirizzamento, hanno inoltre richiesto l'iterazione della simulazione dei rispettivi Experiments, ovvero il lancio ripetuto di tutte le Replications definite per ciascuno di essi, per ognuno dei quattro valori stabiliti, avendo cura di volta in volta di andarli a reimpostare negli appositi campi.

Così in definitiva, per un dato livello carico del sistema, sono state condotte nell'insieme 40 simulazioni, così ripartite:

1. Exp.1 → n° 4 simulazioni (i.e. lancio singolo delle 4 Replications)
2. Exp.2 → n° 16 simulazioni (i.e. lancio ripetuto delle 4 Replications per 4 volte)
3. Exp.3 → n° 4 simulazioni (i.e. lancio singolo delle 4 Replications)
4. Exp.4 → n° 16 simulazioni (i.e. lancio ripetuto delle 4 Replications per 4 volte)

Per indagare, poi, l'evoluzione della risposta del sistema al crescere del livello di congestionamento, il procedimento appena descritto è stato replicato per ognuno dei sei livelli di carico considerati (25%, 50%, 70%, 80%, 90%, 100%), giungendo in definitiva a condurre complessivamente 240 simulazioni.



## 3.3 Configurazione dei risultati e modalità di analisi

### 3.3.1 Inquadramento

Il presente studio non si avvale di dati attinti dalla realtà fisica attraverso apposite campagne di misurazione, bensì ricorre allo strumento della simulazione con lo scopo specifico di valutarne le potenziali capacità di riprodurre contesti di infomobilità. Il principale vantaggio ottenuto dal ricorso a strumenti di tal sorta risiede proprio nella possibilità di disporre di una mole notevole di dati in uscita sui quali condurre le opportune analisi, senza dover ricorrere di volta in volta ad esperimenti e rilevamenti su scala reale. In questo capitolo saranno descritte le scelte inerenti la configurazione, il trattamento e l'analisi dei dati prodotti dalla simulazione.

### 3.3.2 Grandezze di risposta e livello di aggregazione

Il software di microsimulazione Aimsun adottato è in grado di produrre una molteplicità di dati statisticamente elaborati secondo diversi livelli di aggregazione, rispettivamente su due scale:

- a. spaziale
- b. temporale.

Quanto all'aggregazione operata su scala spaziale, Aimsun contempla, secondo un grado di dettaglio via via crescente, i livelli di seguito elencati:

1. *System Statistics*
2. *O/D Statistics*
3. *Sub-Path Statistics*
4. *Section Statistics*
5. *Turning Statistics*
6. *Detectors Statistics*

in accordo ai quali le elaborazioni statistiche sono effettuate su platee di veicoli via via più ristrette in base alla distribuzione spaziale.

Se il Software, al termine del processo di simulazione, dispone infatti dei valori istantanei dei diversi parametri di performance, per ognuno dei veicoli transitati nel sistema durante l'intero periodo di simulazione, dunque col massimo grado di disaggregazione ottenibile; in uscita è in grado di restituire per le stesse grandezze i rispettivi valori mediati, in ciascun

## Metodologie e Procedure Adottate

intervallo di raccolta dati, sui veicoli transitati, in quell'intervallo, rispettivamente: attraverso l'intero sistema (massimo grado di aggregazione), fra singole coppie O/D, lungo specificati percorsi o porzioni di percorso, nei singoli archi, o attraverso predisposti detectors.

Agli scopi del presente studio si è ritenuto più significativo descrivere la risposta del sistema in termini globali avvalendosi delle Statistiche di Sistema, per avere una visione unitaria dello stato del modello. Allo stesso tempo si è individuato nelle Statistiche di Origine/Destinazione, un'utile compromesso per osservare il modello da un'angolazione diversa e ricavare nuovi spunti interpretativi nel confronto fra le due configurazioni geometriche implementate per la rete assunta a Caso Studio.

Quanto alla dimensione temporale, per comprendere l'aggregazione operata dal software è indispensabile descrivere brevemente le scansioni temporali che regolano la generazione dei dati e la loro raccolta.

Nell'ambito del Microsimulatore Aimsun, il processo di simulazione vero e proprio evolve secondo due scale temporali parallele, caratterizzate da una diversa ripartizione rispettivamente in :

- *Simulation Steps* o *Simulation Cycles* (dell'ordine dei  $0.1 \div 1$  sec), che scandiscono l'aggiornamento dello stato di tutti gli elementi che compongono il modello (veicoli, traffic lights, VMSs, etc.), ed ai quali si conformano dunque tutti i sottomodelli che governano la dinamica di detti elementi (i.e. *vehicel behavioural models, control plans, etc.*).
- *Route Choice Cycles* (dell'ordine della decina di minuti), che regolano, invece, l'aggiornamento delle probabilità di scelta che governano il processo di assegnazione, sulla scorta dei parametri di costo restituiti dalla simulazione.

Al contempo, la raccolta dei dati prodotti durante la simulazione - *Data Gathering* -, ovvero la misurazione ed archiviazione dei valori delle diverse grandezze che descrivono la performance del sistema, può essere effettuata, secondo due procedure distinte ma non necessariamente alternative, in maniera estesa su tutti gli archi della rete implementata, o puntualmente attraverso appositi elementi che riproducono in ambiente virtuale dispositivi di rilevamento - *Detectors* -, in accordo a due scale temporali diverse rispettivamente scandite in:

- *Statistical Intervals*

## Metodologie e Procedure Adottate

- *Detection Intervals*

Fra di essi<sup>11</sup>, il parametro determinante ai fini dell'aggregazione su scala temporale degli outputs che descrivono la performance del sistema (ai diversi livelli di aggregazione spaziale), è lo *Statistical Interval* (il *Detection Interval* interviene solo qualora sia stato predisposto un insieme di detectors - *Detection Pattern* - e sia stata attivata l'opzione di archiviazione<sup>12</sup>). Conclusa la simulazione, il modulo appositamente dedicato provvede infatti, per ognuna delle grandezze di stima della risposta, all'elaborazione statistica dei valori raccolti in ciascuno *statistical interval*, restituendone media e deviazione standard.

Nel caso specifico della presente ricerca, avendo assunto uno *Statistical Interval* di 10 minuti ed un periodo di simulazione di 1 h, univocamente per tutte le simulazioni condotte, di ogni grandezza sono state così ottenute, per ogni simulazioni (i.e. *Replications*), serie di 6 valori medi e relative deviazioni standard, corrispondenti ai sei intervalli di raccolta dati.

Chiaramente per grandezze di natura deterministica, il software si limiterà a riportarne in ogni intervallo il valore corrispondente.

Al fine di ottenere poi una coerenza fra la scansione temporale delle *Path Statistics* prodotte per ciascuna *Replication* direttamente in ambiente Aimsun (nella corrispondente finestra di dialogo della singola *replication*), e quella invece delle stesse *Sub-Path Statistics* memorizzate nel prescelto ambiente database esterno (Excell o Access), rispettivamente determinate dal *Route Choice Cycle* e dallo *Statistical Interval*, si è deciso di assegnare anche al *Route Choice Cycle* valore di 10 min, permettendo così di operare un riscontro immediato fra foglio dati e finestra di dialogo Aimsun.

Conformemente all'architettura propria del processo di microsimulazione, articolato in *Scenarios*, *Experiments* e *Replications*, le elaborazioni statistiche degli outputs operate dall'apposito modulo software, possono essere condotte singolarmente per ciascuna *Replication* - *Replication Statistics* -, oppure per gruppi di *Replications* riunite in un'apposita *Average* - *Average Statistics* -. Nel primo caso il calcolo della media e deviazione standard di ciascuna grandezza di risposta è effettuato (in accordo ai prescelti

---

<sup>11</sup> I valori dei *Simulation Cycle* e *Route Choice Cycle* vanno impostati al livello di *Experiment* negli appositi campi predisposti rispettivamente nelle due tab folders 'Reaction Time' e 'Route Choice'. I valori degli *Statistical Interval* e *Detection Interval* vanno, invece, assegnati a livello di *Scenario*, negli appositi campi previsti nella tab folder 'Output'.

<sup>12</sup> In questo caso nel prescelto database di destinazione, verrà creata un'apposita cartella che raccoglie le statistiche relative ai soli detectors, accanto a quelle dedicate alle statistiche di sistema.

## Metodologie e Procedure Adottate

gradi di aggregazione spazio-temporale), sulla scorta dei valori desunti dalla singola simulazione del dato Experiment, ovvero sui dati prodotti dalla singola Replication. Nel secondo caso, invece, l'operazione di media è condotta attraverso più Replications dello stesso Experiment: il software provvederà infatti a calcolare per ciascuna grandezza, in ogni Statistical Interval, media e deviazione standard dei valori attinti in quell'intervallo di raccolta dati da più simulazioni dello stesso Experiment. La selezione delle Replications rispetto alle quali condurre le anzidette elaborazioni statistiche, va effettuata nell'interfaccia grafica dell'apposito modulo software dedicato, denotata col nome "Average".

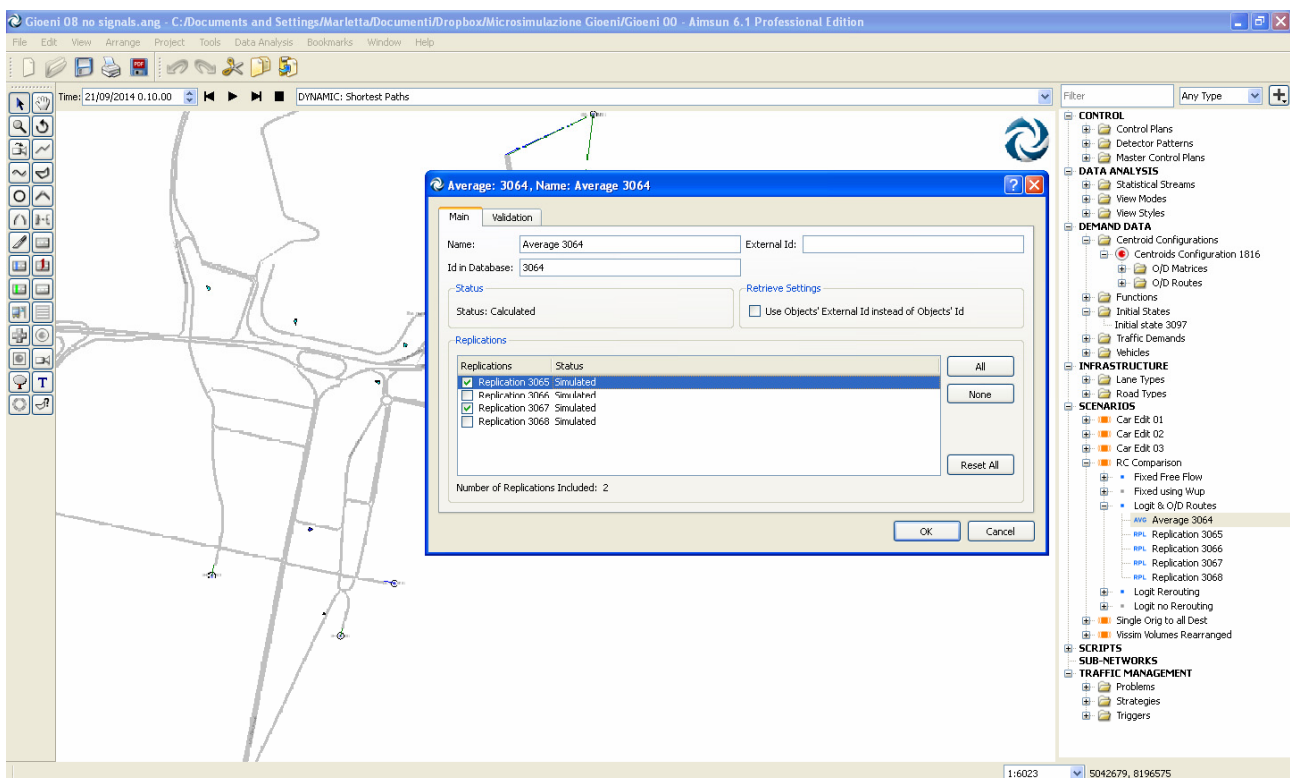

Come già detto nell'apposito capitolo<sup>13</sup>, al fine di tenere conto in maniera statisticamente significativa dell'aleatorietà propria dei fenomeni trasportistici, di ogni scenario informativo sono state condotte più simulazioni, ovvero (nell'impostazione procedurale scelta), per ogni Experiment, predisposte più Replication. In quest'ottica, naturalmente anche l'organizzazione degli output è stata conformata coerentemente all'obiettivo di rappresentatività statistica, si è così scelto di descrivere la risposta del sistema in termini di medie delle diverse Replications, ovvero su scala di Average. D'altro canto, data la numerosità delle simulazioni discesa dall'impostazione procedurale, l'analisi dell'output su

<sup>13</sup> Cfr. § 3.2 Strutturazione del processo di simulazione, pag.139 .

scala di Replication avrebbe comportato un'eccessiva dispersione a svantaggio di una sua agevole ed immediata lettura.

Quanto, infine, alla scelta delle singole grandezze in termini delle quali descrivere la risposta del sistema di trasporto, rimandando per approfondimenti all'appendice ed al manuale, pare qui opportuno rilevare come i due attori che interagiscono attraverso il sistema informativo sono, da un lato gli utenti del sistema quali fruitori dell'informazione, dall'altro il gestore della rete quale decisore del contenuto informativo e delle strategie di somministrazione. I parametri che principalmente condizionano le scelte di viaggio degli utenti sono i costi da essi direttamente sostenuti (secondo una prospettiva egoistica tipica dell'Equilibrio Utente - *User Equilibrium* -), di contro quelli che determinano le scelte del gestore esprimono la performance complessiva del sistema (coerente con la prospettiva di Ottimo di Sistema - *System Optimum* -). Per garantire un approccio compiuto alla descrizione dell'impatto dell'informazione sul funzionamento complessivo del sistema di trasporto, che tenga conto/comprendivo di ambedue i punti di vista appena menzionati, appare dunque naturale la scelta di adottare quali parametri di risposta del sistema rispettivamente:

1. *tempo medio di viaggio per unità di chilometro - Mean Travel Time, tt* - Media sul numero di veicoli transitati nella rete nell'intervallo di simulazione, dei rispettivi tempi di viaggio medi chilometrici;
2. *tempo totale di attraversamento della rete - Total Travel Time, TT* - Somma dei tempi di viaggio di tutti i veicoli transitati nella rete durante l'intero periodo di simulazione;

riservandosi di considerare altre grandezze aggiuntive quando si renda necessario affinare la descrizione della risposta del sistema. Per la trattazione esaustiva delle grandezze di output su scala di sistema, si rimanda alla specifica appendice<sup>14</sup>.

---

<sup>14</sup> Cfr. A.2 Statistiche di sistema - *System Statistics*, pgg. 218/222

### 3.3.3 Precisazione della modalità di analisi dei risultati

Scelto l'approccio di modellazione dell'informazione, si è proceduto, con riferimento al caso studio adottato, alla valutazione vera e propria dell'impatto dell'informazione sugli utenti del sistema di trasporto, condotta nella forma di *analisi di criticità*.

Nell'ambito della Teoria dei Sistemi di Trasporto, per *soglia critica* si intende, nell'accezione analitica rigorosa, il valore di un prescelto parametro descrittivo delle condizioni di funzionamento del sistema, superato il quale si attinge un brusco cambiamento nell'andamento tipico della risposta del sistema. È evidente, poi, come la risposta di un dato sistema fisico possa essere descritta in termini di diverse grandezze a seconda dell'aspetto che si intende privilegiare, ciascuna delle quali risulterà a sua volta più o meno sensibile solo ad alcuni dei parametri che descrivono il contesto di funzionamento del sistema. Così condurre una analisi di criticità su un dato sistema, significa indagare un aspetto della sua risposta in funzione di un possibile fattore d'influenza o parametro espressione, come detto, delle condizioni di funzionamento, per rintracciare eventuali repentini mutamenti di tendenza e le corrispondenti soglie di innesco.

Tale impostazione, tradotta nella prospettiva dello studio degli effetti dell'informazione, può essere appropriatamente riformulata nei termini seguenti: considerate più contesti di funzionamento del sistema oggetto di studio, che differiscono esclusivamente per l'implementazione di alternative strategie informative, e scelto il parametro d'influenza rispetto al quale valutare l'andamento della risposta, s'individuano d'apprima le rispettive soglie critiche, sulla scorta delle quali istituire, quindi, il confronto per trarre le conclusioni sull'impatto, più o meno benefico, dell'informazione.

Poiché la risposta dell'utenza all'informazione somministrata è un fenomeno strettamente legato ai livelli di congestionamento del sistema di trasporto in cui entrambi gli attori interagiscono, appare appropriato assumere, quale parametro descrittivo del contesto di funzionamento del sistema, il *livello di carico* della rete, ovvero la *domanda di spostamento*, espressa analiticamente dalla Matrice O/D - *O/D Matrix* - . Scelte opportunamente le grandezze in termini delle quali descrivere la risposta del sistema di trasporto riprodotto nell'ambiente virtuale di simulazione<sup>15</sup>, in definitiva l'analisi di criticità proposta nel presente studio si articola nei seguenti passi successivi:

---

<sup>15</sup> Cfr. 3.3.2 Grandezze di risposta e livello di aggregazione, pag. 145

## Metodologie e Procedure Adottate

1. definita, attraverso la relativa matrice O/D, la domanda di trasporto complessiva (in termini di volumi e distribuzione fra le diverse coppie O/D), si assegnano successivamente aliquote via via maggiori della stessa;
2. per ciascun incremento di carico di cui al passo 1. si valuta, mediante simulazione, la risposta del sistema in termini dei prescelti parametri di performance, ottenendone così l'andamento al crescere della domanda di spostamento;
3. s'individuano, quindi, eventuali soglie critiche di carico come i valori in corrispondenza dei quali si manifesta un cambiamento repentino nell'andamento della grandezza di risposta, sintomo del mutato regime di funzionamento del sistema.

Tale analisi è stata condotta separatamente per ciascuno dei contesti informativi contemplati, procedendo quindi al confronto fra le soglie di carico critiche rispettivamente attinte, sulla scorta del quale è stata valutata l'utilità o meno della predisposizione di un dato sistema informativo fra quelli contemplati nello studio. In linea teorica è ragionevole attendersi che un opportuno grado di disseminazione dell'informazione produca un effetto benefico sul funzionamento complessivo di un dato sistema di trasporto.

Al contempo si è ritenuto utile istituire un confronto contestuale fra le diverse condizioni informative, ovvero a parità di livello di congestionamento. Tale approccio è stato declinato nella seguente procedura: per ogni livello di carico del sistema si effettua la simulazione successiva di tutti i diversi contesti informativi, e, raccolti i dati di output, viene istituito immediatamente il confronto in termini delle prescelte grandezze di risposta. Essenzialmente si risolve, poi, in una diversa organizzazione degli stessi dati di output utilizzati dall'analisi secondo il metodo precedentemente descritto. A differenza di quest'ultima, adesso non si è più interessati ad osservare, singolarmente per ognuna delle diverse condizioni informative, l'andamento di ciascuna grandezza di output al variare del livello di carico della rete, bensì a valutarne il rapporto reciproco per ogni aliquota della domanda di trasporto. A questo approccio potrebbe, qualora lo si volesse associare una mutata nozione di soglia critica, intesa adesso come quel livello di carico in corrispondenza del quale si attinge un'inversione nei rapporti relativi fra i diversi modelli di informazione.

In definitiva i due criteri fin qui descritti, funzionali rispettivamente all'individuazione di soglie critiche di comportamento del sistema ed all'istituzione di confronti fra le diverse

## Metodologie e Procedure Adottate

strategie informative, possono essere ricondotti più rigorosamente alle seguenti due modalità di analisi:

- a. *Analisi Longitudinale*. Per un prescelto modello di assegnazione, osserva l'andamento del parametro di risposta del sistema al crescere della domanda di trasporto, definita in termini di aliquote percentuali della domanda complessiva definita per il caso studio in esame.
- b. *Analisi Trasversale*. Per ciascun livello di domanda istituisce un confronto fra gli outputs restituiti dai diversi modelli di assegnazione.

Al fine di formulare valutazioni quantitative univoche, ciascuna delle due metodologie di analisi procede istituendo un confronto espresso in termini di scarti rispetto ad un valore di riferimento denominato rispettivamente:

- a. *Longitudinal Benchmark*. Valore assunto dal prescelto parametro di risposta in corrispondenza del primo livello di carico del sistema (i.e. 25% della *Travel Demand*), per lo specifico  $j$ -esimo modello di assegnazione in esame:

$$\text{BenchLong}_j = tt_{j,25\%TD}$$
$$j \in \mathcal{M}$$

avendo denotato con  $\mathcal{M}$  l'insieme dei modelli di assegnazione considerati.

- b. *Traversal Benchmark*. Valore assunto dal parametro di stima della risposta attinta con il modello di assegnazione *Fixed using Travel Times calculated at the end of a W-up Period*, in corrispondenza della  $i$ -esima soglia di carico in esame:

$$\text{BenchTrav}_i = tt_{\text{Fixed using } W\text{-up},i}$$

In dettaglio, dunque:

- a. l'analisi longitudinale stima gli *incrementi* di risposta (*increments*,  $\Delta$ ), corrispondenti alle diverse soglie di carico rispetto al benchmark longitudinale, secondo la seguente formulazione:

$$\Delta_{j,i} = \frac{tt_{j,i} - \text{BenchLong}_j}{\text{BenchLong}_j}$$

è anche possibile valutare gli incrementi nel passo, ovvero fra due consecutive soglie di carico, come differenza degli scarti sul benchmark longitudinale corrispondenti alle stesse soglie:



$$\delta_{j,i} = \Delta_{j,i} - \Delta_{j,i-1} = \frac{tt_{j,i} - tt_{j,i-1}}{BenchLong_j}$$

$$j \in \mathcal{M}, \quad i = 2, \dots, 5$$

- b. l'analisi trasversale valuta, invece, per ciascun livello di carico, gli *scarti* (*deviations, dev*), in termini della grandezza di stima della risposta, dei diversi modelli di assegnazione sul benchmark trasversale di passo:

$$\Delta_{j,i} = \frac{tt_{j,i} - BenchTrav_i}{BenchTrav_i}$$

è inoltre possibile ottenere gli scarti relativi fra generiche coppie di modelli di assegnazione,  $j$  e  $k$ , operando la differenza fra i rispettivi scarti sul benchmark trasversale per il dato passo di carico  $i$ :

$$\delta_{jk,i} = \Delta_{j,i} - \Delta_{k,i} = \frac{tt_{j,i} - tt_{k,i}}{BenchTrav_i}$$

$$j \neq k \in \mathcal{M}, \quad i = 2, \dots, 5$$

Fra di esse, come già detto, l'analisi longitudinale consente più propriamente di rintracciare la *Soglia di Carico Critica* indicatrice del mutato regime di comportamento del sistema. È intuitivo desumere come tale soglia risulti sensibile al criterio di valutazione adottato e alla grandezza in termini della quale si valuta la risposta del sistema; ed è altrettanto ragionevole attendersi che vari a seconda del modello di assegnazione adottato per riprodurre i diversi contesti informativi.

L'analisi longitudinale degli andamenti ottenuti per i diversi modelli di assegnazione condotta in termini degli incrementi rispetto al relativo benchmark longitudinale, fissato in corrispondenza di una soglia fissa di carico (25% della domanda di trasporto complessiva), non permette di leggere con immediatezza l'entità degli incrementi in ciascun successivo intervallo di carico. Come detto, questi ultimi possono però ottenersi semplicemente come differenza fra gli incrementi sul benchmark relativi alle due soglie di carico che delimitano superiormente ed inferiormente il passo. Un ulteriore affinamento dell'analisi deriverebbe dal rapportare gli anzidetti incrementi nel passo all'ampiezza dell'intervallo di carico nel quale tali incrementi sono attinti, ottenendo così indicazioni sulle variazioni dei tassi di crescita della risposta del sistema - *increment rate, r* - nei successivi intervalli di carico:

## Metodologie e Procedure Adottate

$$r_{j,i} = \frac{\delta_{j,i}}{\delta TD_i}$$
$$j \in \mathcal{M}, \quad i = 2, \dots, 5$$

A seconda della grandezza in termini della quale è espressa la risposta del sistema, i diversi criteri esposti risulteranno più o meno consoni alla rilettura dei grafici nell'ottica dell'analisi di criticità ai fini della efficace individuazione di soglie di carico per le quali si attingono effettivi mutamenti di tendenza nel comportamento del sistema. Ovvero si presteranno più o meno a cogliere le reali tendenze rivelate dai grafici, lasciando dunque alla sensibilità dell'analista la scelta del criterio più idoneo a tale scopo.

In una prima fase, al fine di trarre un'immediata indicazione di tendenza e con essa un primo quadro riassuntivo a supporto delle analisi più dettagliate di cui sopra, si è ritenuto opportuno adottare una procedura semplificata che consiste nella precisazione, per le diverse grandezze di risposta del sistema, di prestabiliti livelli soglia (ritenuti 'critici' ai fini di garantire adeguati livelli prestazionali del sistema), dai quali far discendere a ritroso a partire dagli andamenti ottenuti, i rispettivi livelli di carico di innesco nelle diverse configurazioni informative considerate (i.e. per i differenti modelli di assegnazione implementati).

Avendo peraltro legato gli esiti della presente indagine alle vicende del Caso Studio scelto, assunte all'attualità della cronaca cittadina, che hanno visto l'alterazione della configurazione geometrica originaria del nodo "Tondo Gioeni", a seguito della demolizione del sovrappasso stradale e successiva realizzazione di una intersezione a raso, con conseguente riorganizzazione dei flussi stradali su scala di rete, gli scopi di tale studio si sono spinti oltre quelli inizialmente dichiarati, giungendo ad istituire un confronto fra le due configurazioni geometriche pre e post lavori per valutare la soluzione infrastrutturale più efficiente ed indagare le potenzialità di applicazioni di infomobilità per risolvere eventuali criticità intervenute. È stata così condotta un'analisi che dovrebbe costituire uno strumento di pianificazione preliminare a supporto di scelte di riordino del sistema di trasporto di tale portata, avvalendosi dello strumento ideale della simulazione.

## 3.4 Analisi di sensibilità del modello

### 3.4.1 Robustezza dei modelli di scelta del percorso

#### 3.4.1.1 Metodologia

L'analisi di sensibilità dei diversi modelli di scelta del percorso implementati dal microsimulatore Aimsun è stata condotta su un modello di rete semplificato appositamente costruito che, dal punto di vista topologico, ricalca lo schema di rete con riferimento al quale Braess dimostrò nel 1959 l'omonimo paradosso. Consta infatti di quattro nodi, di cui due centroidi di origine e destinazione (rispettivamente denotati con i simboli  $N$  e  $S$ ), quattro archi di pari estensione disposti secondo un parallelepipedo ed un quinto arco disposto secondo la diagonale di collegamento fra i due nodi intersezione.

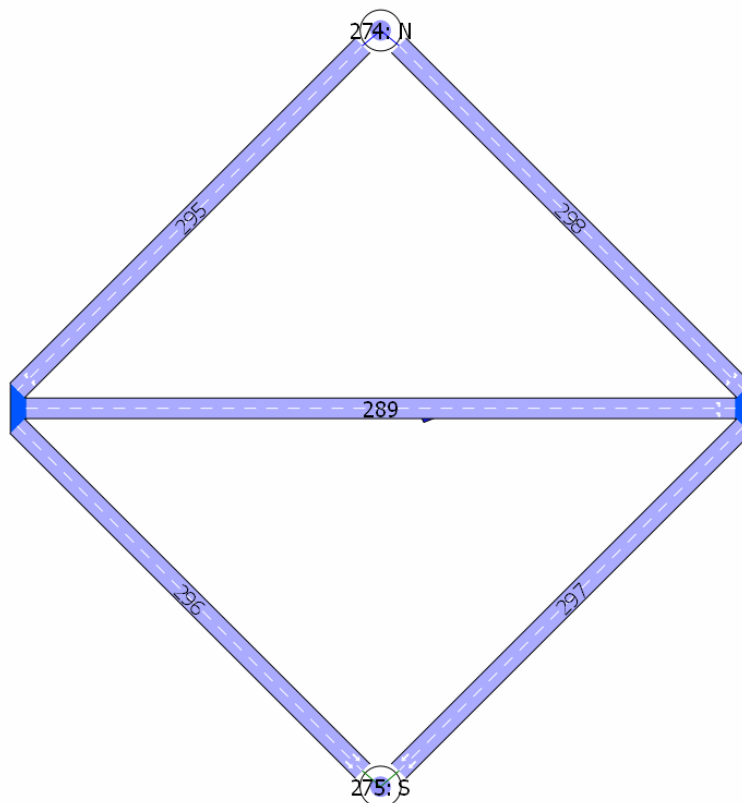

In un simile schema di rete esistono solo tre percorsi che collegano l'unica coppia di centroidi O/D, per chiarezza evidenziati in rosso nella figura di seguito riportata.

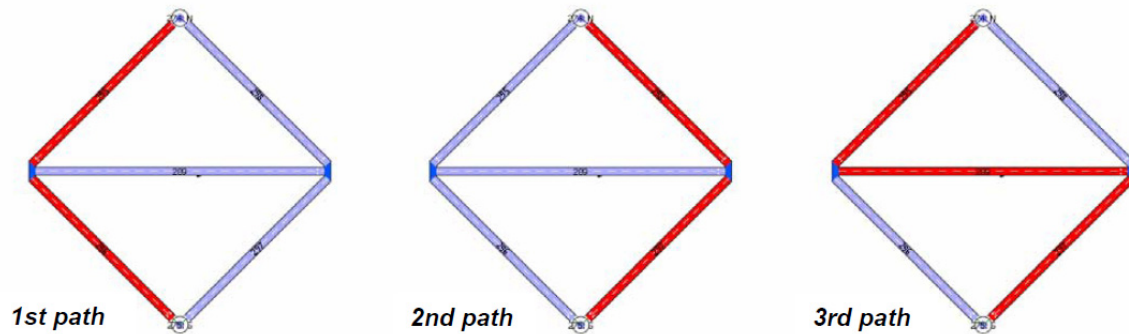

Quanto alla procedura adottata, essa è scaturita dalla stessa architettura del software di simulazione adottato, d'altro canto uno degli obiettivi dichiarati del presente studio consiste proprio nel valutare se e come gli strumenti predisposti nei moderni software commerciali di simulazione del traffico si prestino a riprodurre in maniera efficace gli effetti dell'informazione, in raffronto a piattaforme di programmazione aperte quali i software di *simulazione ad agenti*. In questo senso lo sforzo principale è consistito proprio nel conciliare le molteplici esigenze di simulazione ed analisi con i vincoli imposti dalle pur diversificate procedure predisposte in ambienti di simulazione rigidamente strutturati quali quelli per l'appunto di uso commerciale.

Tornando al contesto specifico dell'analisi di sensibilità dei *RC models*, per illustrare compiutamente la procedura adottata occorre preliminarmente descrivere il paradigma teorico che la sorregge.

Condurre una analisi di sensibilità dei modelli di scelta del percorso significa esaminare la suscettibilità del modello implementato ai parametri che governano detti modelli, più brutalmente: valutare come la risposta del sistema varia al variare dei valori assegnati ai parametri di studio.

Si è dunque innanzi tutto individuata la grandezza rispetto alla quale valutare la risposta del sistema, segnatamente il *tempo medio chilometrico di attraversamento della rete*, denominato in ambiente Aimsun *Mean System Travel Time*<sup>16</sup> e denotano *tt*.

Quindi è stato precisato il numero di valori da assegnare a ciascun parametro di calibrazione, scegliendo di esaminare l'andamento della risposta rispetto ad una

---

<sup>16</sup> Per una nozione più dettagliata si rimanda al capitolo specifico A.2 Statistiche di sistema - *System Statistics* pag.218 .

## Metodologie e Procedure Adottate

successione di dieci valori ragionevolmente scelti entro campi di ammissibilità desunti dalla letteratura.

Questa impostazione teorica si è tradotta nell'impianto procedurale descritto nel seguito, dettato dalla stessa architettura del microsimulatore adottato. Quest'ultima prevede tre livelli logico-procedurali cui corrispondono altrettante fasi di impostazione dei parametri e delle specifiche dei diversi modelli che intervengono nella simulazione e di elaborazione e restituzione dei dati di output:

1. *Dynamic Scenario*
2. *Experiment*
3. *Replication*
4. *Average*

Poiché le specifiche relative ai modelli di scelta del percorso vanno impostate al livello di *Experiment*, si sarebbe potuto operare nell'ambito di un unico *Scenario*, per maggiore chiarezza formale (finalizzata a contenere la proliferazione di errori operativi banali), si è però preferito definire tre *Dynamic Scenarios* per ciascuno dei tre modelli di scelta esaminati, assegnando loro i nomi dei rispettivi *RC models*, rispettivamente: *ProportionalRC*, *LogitRC* e *C-LogitRC*.

Coerentemente con la scelta di adottare serie di dieci valori per ciascun parametro di calibrazione, per ogni *Scenario* sono stati definiti dieci *Experiments*, impostando in ognuno di essi lo stesso modello di scelta del percorso, conforme alla denominazione dello Scenario, ed un diverso valore del parametro di calibrazione specifico del prescelto modello *RC*. In altri termini, per ognuno dei tre prescelti *RC models* sono stati definiti, nell'ambito dei tre rispettivi *Scenarios*, dieci *Experiments* corrispondenti ad altrettanti diversi valori del relativo parametro di calibrazione.

Per dare poi consistenza statistica ai risultati e tenere conto della aleatorietà insita nei fenomeni di mobilità, sono state condotte dieci *Replications* di ogni *Experiments*, ognuna corrispondente ad un diverso *random seed*. In questo modo, per ognuno dei dieci valori del parametro di calibrazione di ciascun *RC model*, sono state condotte dieci simulazioni ciascuna associata ad un diverso *random seed*, ottenendo così altrettanti valori della prescelta grandezza di stima della risposta del sistema, ovvero dieci *tempi medi di viaggio*, *tt*. Al fine di ottenere poi un valore sintetico, di questi ultimi sono state calcolate media e deviazione standard (restituite dal modulo software deputato, denominato *Average*).

## Metodologie e Procedure Adottate

Al contempo per assicurare che le differenze riscontrate nella risposta fra i dieci experiments di uno stesso scenario fossero dovute esclusivamente alla modifica del valore assegnato al parametro di calibrazione, nelle dieci replications di tutti gli experiments si è adottata la stessa sequenza di random seeds (per brevità parleremo di ‘trasversalità’ della sequenza di *rs* rispetto agli *Experiments*). Analogamente, per poter istituire un confronto fra i risultati ottenuti con i tre modelli di scelta escludendo gli scostamenti dovuti ad oscillazioni aleatorie estranee al modello di scelta, e quindi riconoscere esclusivamente quelle variazioni nella risposta del sistema prodotte dalla modifica del meccanismo di scelta, per ciascun *Dynamic Scenario* (i.e. per ciascun *RC Model*), nelle dieci *Replications* di ogni *Experiment* è stata impiegata sempre la stessa sequenza di *random seeds*. Ovvero la stessa sequenza è stata impiegata trasversalmente in ognuno dei tre *Scenarios* (trasversalità della sequenza di *rs* rispetto agli *Scenarios*).

Poiché poi la simulazione è stata scandita in sei intervalli di aggiornamento dei tempi di viaggio e conseguente ricalcolo delle probabilità di scelta dei percorsi, la procedura fin qui illustrata è stata iterata in ogni intervallo, per indagare eventuali differenze fra

Riassumendo per ognuno dei sei passi della simulazione, sono state calcolate media e deviazione standard, sulle dieci replications, del tempo medio di attraversamento della rete assunta a modello, corrispondente a ciascun valore assegnato al parametro di calibrazione del dato RC model. Ottenendo così, per ogni modello RC, altrettanti andamenti della media e della deviazione standard della grandezza di risposta del sistema al variare del valore assegnato al parametro di calibrazione del modello stesso.

Riassumendo, per ciascun modello di scelta del percorso sono stati definiti dieci *Experiments*, ciascuno caratterizzato da un diverso valore del parametro di calibrazione specifico del prescelto modello *RC*; di ciascun *Experiment* sono state condotte dieci *Replications*, ognuna corrispondente ad un diverso *random seed*. Per la grandezza prescelta ai fini della valutazione della risposta del sistema, sono stati quindi desunti i valori prodotti, in ognuno dei sei intervalli di simulazione, da ciascun *Replication* del dato *Experiment* (i.e. dieci valori per ogni *Experiment*), e di questi sono state calcolate: media sulle dieci *Replications* e deviazione standard; poiché come già detto ogni experiment corrisponde ad un dato valore del parametro che governa il relativo RC model, si sono così ottenuti gli andamenti della media e della deviazione standard della grandezza di risposta del sistema al variare del valore assegnato al parametro di calibrazione del modello di scelta RC. Avendo iterato tale procedura per ognuno dei sei passi temporali di simulazione, si sono ottenuti, per ciascun modello RC, altrettanti andamenti.

## Metodologie e Procedure Adottate

Infine, per consentire una lettura immediata delle tendenze riscontrate, detti andamenti sono stati riportati in appositi grafici.

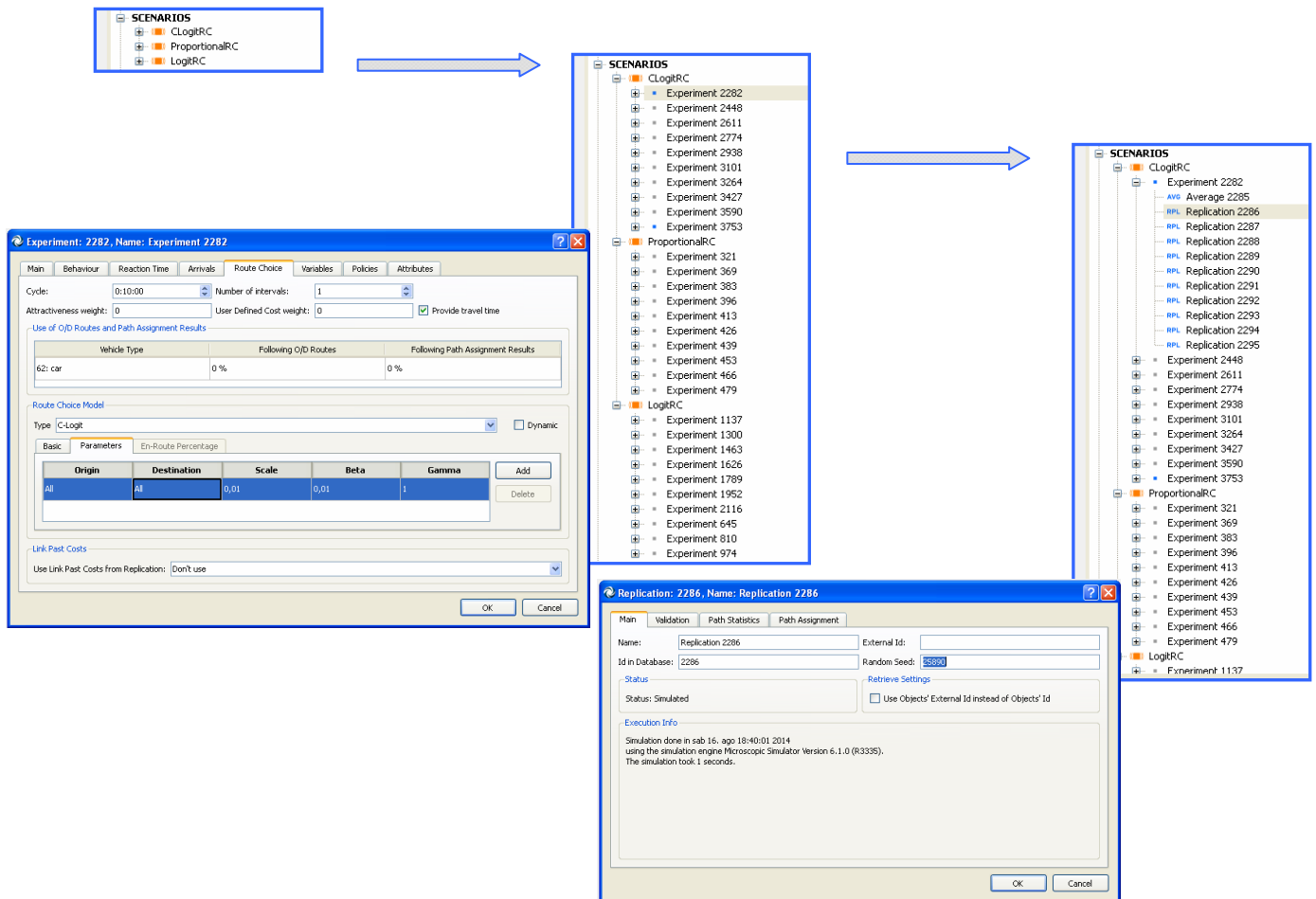

### 3.4.1.2 Risultati

Nel caso dei due modelli di scelta *Proportional* e *Logit*, la procedura di analisi si è rivelata più snella, ricalcando esattamente quella testé illustrata, essendo essi governati da un unico parametro di calirazione (rispettivamente  $\alpha$  e  $\theta$ ).

Il modello *C-Logit*, governato da tre parametri rispettivamente  $\theta$ ,  $\beta$  e  $\gamma$ , ha richiesto invece un approccio più articolato. Prima di condurre l'analisi di sensibilità rispetto al parametro  $\theta$  si è reso, infatti, necessario definire appropriatamente i valori dei parametri  $\beta$  e  $\gamma$ , che intervengono nel *commonality factor*, *CF*.

Mentre per il parametro adimensionale  $\gamma$  si è deciso di mantenere il valore di default unitario, coerente al già indicato campo di ammissibilità  $[0;2]$ ; per quanto concerne  $\beta$ ,

## Metodologie e Procedure Adottate

essendo il suo campo di ammissibilità definito dai tempi limite di attraversamento della rete  $[tt_{\min}; tt_{\max}]$ , con  $tt_{\min} = \min_{j \in K_i} \{CP_j\}$  e  $tt_{\max} = \max_{j \in K_i} \{CP_j\}$ , la sua definizione resta legata alle caratteristiche del modello implementato, si è dunque reso preliminarmente indispensabile ricorrere ad una procedura di calcolo iterativa che ha richiesto il lancio di più simulazioni successive, ed ha permesso in fine di individuare in  $\beta = 0.01$  il valore più adatto per il modello di prova semplificato sul quale è stata condotta l'analisi di sensibilità.

Non avendo peraltro riscontrato, in ognuno dei tre casi, differenze qualitative fra gli andamenti ottenuti nei successivi passi di simulazione, per brevità si riportano esclusivamente i diagrammi relativi all'ultimo passo di simulazione compreso fra gli istanti 00.50.00 ÷ 01.00.00 .

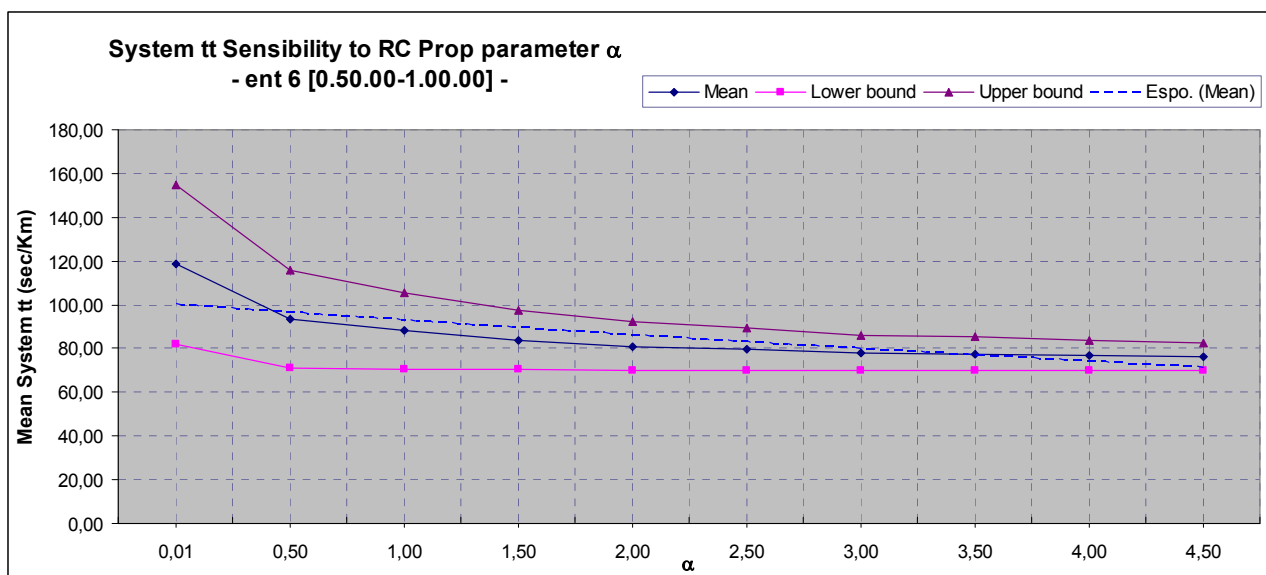

Ent	Exp	□	System tt (sec/Km)				Coeff. Var.
			MEAN	STAND. DEV.	Lower bound	Upper bound	
6	1	0,01	<b>118,49</b>	36,45	<b>82,04</b>	<b>154,94</b>	0,3076
	2	0,50	<b>93,45</b>	22,45	<b>71,00</b>	<b>115,90</b>	0,2402
	3	1,00	<b>88,06</b>	17,43	<b>70,63</b>	<b>105,49</b>	0,1979
	4	1,50	<b>83,90</b>	13,48	<b>70,42</b>	<b>97,38</b>	0,1607
	5	2,00	<b>81,03</b>	11,25	<b>69,78</b>	<b>92,28</b>	0,1388
	6	2,50	<b>79,55</b>	9,70	<b>69,85</b>	<b>89,25</b>	0,1219
	7	3,00	<b>77,87</b>	8,20	<b>69,67</b>	<b>86,07</b>	0,1053
	8	3,50	<b>77,67</b>	7,97	<b>69,70</b>	<b>85,64</b>	0,1026
	9	4,00	<b>76,76</b>	6,83	<b>69,93</b>	<b>83,59</b>	0,0890
	10	4,50	<b>76,25</b>	6,45	<b>69,80</b>	<b>82,70</b>	0,0846



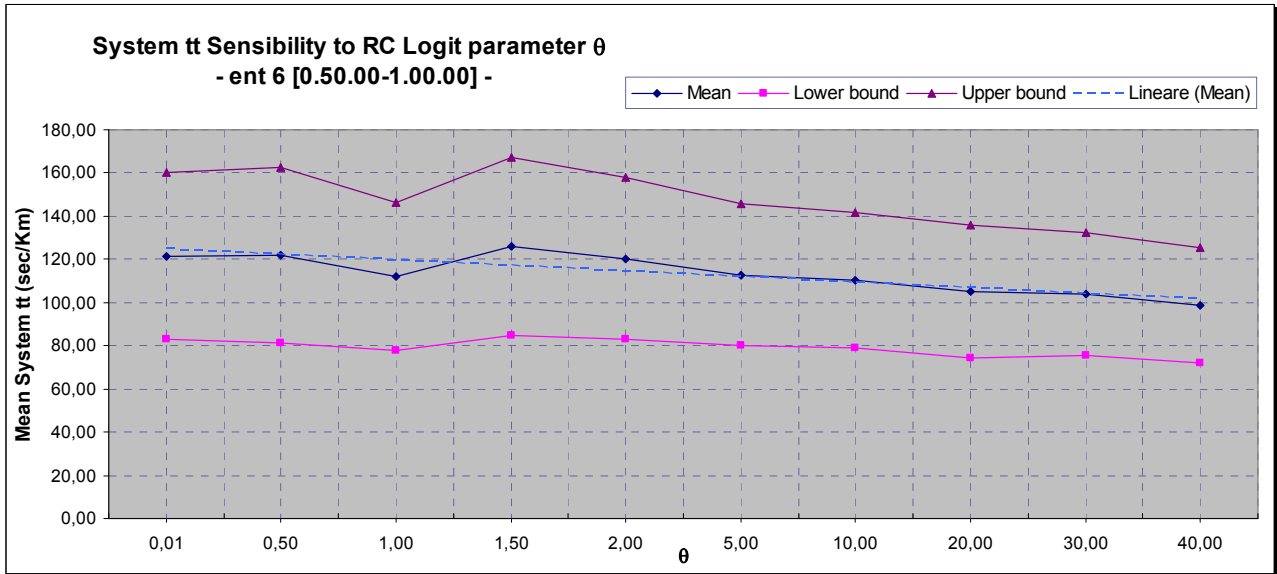

Ent	Exp	$\square$	System tt (sec/Km)				Coeff. Var.
			MEAN	STAND. DEV.	Lower bound	Upper bound	
6	1	0,01	<b>121,62</b>	38,63	<b>82,99</b>	<b>160,25</b>	0,3176
	2	0,50	<b>121,91</b>	40,87	<b>81,04</b>	<b>162,78</b>	0,3352
	3	1,00	<b>111,85</b>	34,30	<b>77,55</b>	<b>146,15</b>	0,3067
	4	1,50	<b>125,93</b>	41,19	<b>84,74</b>	<b>167,12</b>	0,3271
	5	2,00	<b>120,41</b>	37,47	<b>82,94</b>	<b>157,88</b>	0,3112
	6	5,00	<b>112,88</b>	32,79	<b>80,09</b>	<b>145,67</b>	0,2905
	7	10,00	<b>110,30</b>	31,40	<b>78,90</b>	<b>141,70</b>	0,2847
	8	20,00	<b>105,25</b>	30,73	<b>74,52</b>	<b>135,98</b>	0,2920
	9	30,00	<b>103,93</b>	28,54	<b>75,39</b>	<b>132,47</b>	0,2746
	10	40,00	<b>98,79</b>	26,60	<b>72,19</b>	<b>125,39</b>	0,2693

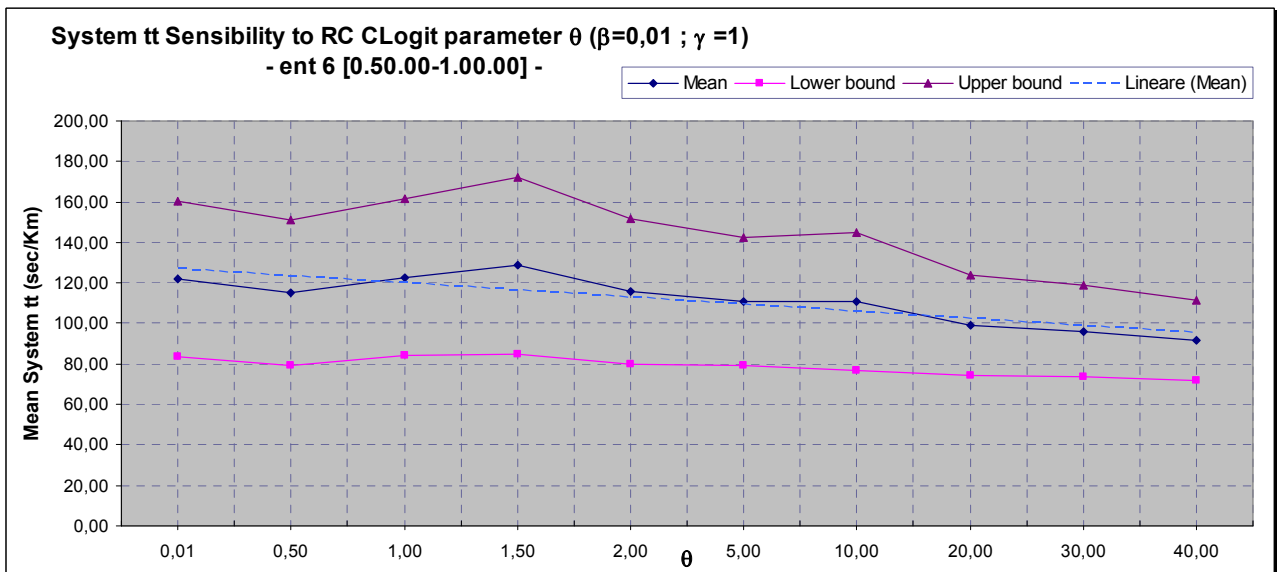

Ent	Exp	□	System tt (sec/Km)				Coeff. Var.
			MEAN	STAND. DEV.	Lower bound	Upper bound	
6	1	0,01	<b>121,87</b>	38,57	<b>83,30</b>	<b>160,44</b>	0,3165
	2	0,50	<b>114,95</b>	35,87	<b>79,08</b>	<b>150,82</b>	0,3120
	3	1,00	<b>122,76</b>	38,69	<b>84,07</b>	<b>161,45</b>	0,3152
	4	1,50	<b>128,55</b>	43,83	<b>84,72</b>	<b>172,38</b>	0,3410
	5	2,00	<b>115,78</b>	35,91	<b>79,87</b>	<b>151,69</b>	0,3102
	6	5,00	<b>110,74</b>	31,77	<b>78,97</b>	<b>142,51</b>	0,2869
	7	10,00	<b>110,74</b>	33,86	<b>76,88</b>	<b>144,60</b>	0,3058
	8	20,00	<b>99,14</b>	24,61	<b>74,53</b>	<b>123,75</b>	0,2482
	9	30,00	<b>96,10</b>	22,61	<b>73,49</b>	<b>118,71</b>	0,2353
	10	40,00	<b>91,71</b>	19,75	<b>71,96</b>	<b>111,46</b>	0,2154

### 3.4.1.3 Considerazioni

L'esame dei tre andamenti evidenzia una significativa suscettibilità della risposta del sistema alla modifica del parametro di calibrazione del modello *RC*, per ciascuno dei tre modelli presi in considerazione.

In particolare in tutti e tre i casi si attinge un andamento del tempo medio di attraversamento della *rete prova* tendenzialmente decrescente al crescere del parametro di calibrazione, pressoché monotono per il modello di scelta *Proportional* (i cui punti sperimentali sono ben interpolati da una regressione esponenziale), più frastagliato invece per i due modelli di scelta multinominali *Logit* e *C-Logit* (nel qual caso si è adottata più utilmente una regressione lineare per esplicitarne le tendenze).

Anche l'intervallo di variabilità, delimitato dai valori denominati rispettivamente *lower bound* ed *upper bound*, risulta sostanzialmente decrescente al crescere del valore assegnato al parametro di calibrazione del modello *RC*, con gli stessi caratteri di più o meno spiccata monotonìa già evidenziati per le rispettive medie (come confermato dal *coefficiente di variazione*<sup>17</sup>).

Come già accennato, analisi di sensibilità del tipo qui descritto sono particolarmente utili qualora non si disponga di dati empirici funzionali alle procedure di calibrazione, consentendo di identificare il modello più stabile al variare dei rispettivi parametri, ovvero più robusto e come tale più idoneo ad una utenza più ampia (cui per l'appunto si rivolgono i softwares commerciali).

<sup>17</sup> Definito in statistica come il rapporto fra la deviazione standard e la media.

## Metodologie e Procedure Adottate

In determinate condizioni, tali strumenti possono addirittura consentire di effettuare una prima, sia pur orientativa, calibrazione dei modelli; in presenza di andamenti tendenzialmente opposti della media e della varianza della grandezza. Nel caso in esame, ad esempio, si sarebbe potuto conseguire un simile risultato qualora, al variare del parametro che governa il modello *RC*, si fossero ottenuti valori medi del tempo di viaggio fra loro confrontabili e, viceversa, varianze spiccatamente diverse, circostanza che avrebbe permesso di individuare il valore ottimale del parametro di calibrazione in quello corrispondente alla più piccola deviazione standard dalla media dei tempi di viaggio. Scelta che avrebbe assicurato una maggiore precisione nella stima dei *tt* in ciascun passo della simulazione, risultando così equivalente alla assunzione implicita che gli utenti della rete siano in grado di valutare con accuratezza i costi di percorso<sup>18</sup>.

Gli andamenti tendenzialmente decrescenti ottenuti in questa sede per la media e la deviazione standard del tempo di attraversamento della rete, hanno impedito il ricorso ad una simile procedura.

Le osservazioni fin qui svolte confermano il ruolo cruciale che il processo di calibrazione dei modelli di scelta del percorso assolve ai fini di cogliere il reale funzionamento di una rete di trasporto, potendo piccole modifiche nei valori dei parametri che in tali modelli intervengono determinare sensibili alterazioni della risposta del sistema restituita dalla simulazione.

È interessante osservare come, per la rete prova implementata, lo scostamento fra i tempi di viaggio ottenuti a partire dalle funzioni *Logit* e *C-Logit* sia piuttosto contenuto, ciò dovuto al valore ridotto assegnato al parametro  $\beta$  (seguendo la procedura iterativa già menzionata), che fa sì che il peso riconosciuto alla *sovrapposizione* rispetto al *costo* di percorso sia irrisorio.

---

<sup>18</sup> La procedura descritta può essere riguardata come una calibrazione del modello di scelta del percorso coerente con una determinata ipotesi sul comportamento degli utenti, ovvero che siano in grado di valutare con la maggiore accuratezza possibile i costi di percorso, che non necessariamente coincide con il comportamento effettivo degli utenti della rete che ci si appresta a modellare.

## 3.4.2 Sensibilità dei modelli comportamentali degli utenti

### 3.4.2.1 Metodologia

Nel condurre l'analisi di sensibilità del simulatore ai parametri che governano l'interazione dinamica fra i singoli veicoli, si è deciso di descrivere la risposta del sistema in termini di otto grandezze di interesse, valutate in maniera aggregata considerando il sistema nel suo complesso:

- densità media (*System*<sup>19</sup> *Density*)
- flusso (*Flow*)
- lunghezza delle code in ingresso (*Mean Virtual Queues*,  $qv_{\text{mean}}$ )
- tempo medio di viaggio (*Mean System Travel Time*,  $tt$ )
- tempo totale di viaggio (*Total System Travel Time*,  $TT$ )
- tempo medio trascorso in arresto (*Mean System Stop Tyme*,  $st$ )
- ritardo medio accumulato (*Mean System Delay Time*,  $dt$ )
- velocità media armonica (*Harmonic Speed*,  $HS$ ).

Tra i parametri che governano il modello di comportamento dei veicoli<sup>20</sup>, rispetto ai quali condurre l'analisi di sensibilità, si sono scelti in particolare:

- tempo di attesa per dare precedenza (*Give-Way Time*,  $gwt_{\text{max}}$ )
- intertempo minimo (*Minimum Headway*,  $MH$ )
- massima accelerazione (*Maximum Acceleration*,  $a_{\text{max}}$ )
- tempo di reazione (*Reaction Time*,  $RT$ ).

Va precisato che al fine di dare maggiore consistenza statistica ai risultati ottenuti, i valori delle diverse grandezze che descrivono la risposta del sistema per ciascun assegnato valore del singolo parametro di calibrazione, sono stati calcolati come medie (*Average*), dei valori restituiti da più *Replications* del medesimo *Experiment* (associato al dato valore del parametro in esame), ciascuna delle quali caratterizzata poi da un diverso *random seed*. Per

---

<sup>19</sup> Per coerenza e consentire al lettore un più agevole riscontro delle fonti, si è deciso di mantenere la stessa notazione adottata dal microsimulatore Aimsun. Secondo tale notazione, col prefisso 'System' si denotano tutti i valori delle diverse grandezze riferiti al sistema nel suo complesso.

<sup>20</sup> Per maggiori dettagli sul modo in cui tali parametri intervengono nel modello di comportamento dei guidatori, si consulti il relativo capitolo, 2.2 *Modellazione della condotta di guida in ambiente Aimsun*, pgg.99/117.

escludere poi l'influenza dei fenomeni aleatori, e poter così valutare l'effetto dei singoli parametri di calibrazione al netto delle ed essere sicuri che le differenze attinte siano imputabili esclusivamente ai mutati valori del parametro in esame, sono stati adottati nelle corrispondenti Replications di differenti Experiments (i.e. valori del parametro oggetto di indagine), identici random seeds così da neutralizzare l'influenza di fenomeni aleatori.

### 3.4.2.2 Risultati e considerazioni

Dal confronto degli esiti dell'analisi di sensibilità del modello condotta per ciascuno dei parametri precedentemente elencati, si evince quanto segue.

Il tempo di reazione (*Reaction Time - RT*), e l'intertempo (*Minimum Headway - MH*), sortiscono effetti analoghi su: densità (*density*), flusso (*flow*), ed estensione delle code (*mean virtual queue -  $q_{vmean}$* ); determinando rispettivamente una decrescita tendenziale dei primi due parametri ed un incremento del terzo. Quindi un aumento del *RT* e del *MH* determina, com'è intuitivo, una riduzione dei flussi e del numero di veicoli per chilometro. Meno immediato, ma ugualmente giustificabile, l'aumento registrato nella estensione delle code virtuali, dovuto allo scarto fra la frequenza di generazione dei veicoli da immettere nella rete (determinata dal *modello di generazione della domanda*), e quella effettiva di ingresso degli stessi nella rete, che decresce al crescere di *RT* e *MH*.

Quanto invece al tempo medio di viaggio (*mean travel time - tt*), tempo medio in arresto (*mean stop time - st*), al ritardo medio accumulato (*mean delay time - dt*), l'aumento del *RT* determina ragionevolmente andamenti crescenti in maniera pressoché monotona, mentre l'incremento dell'intertempo determina andamenti crescenti in una prima fase fino ad un valore critico (4 sec), al di là del quale si registra una inversione di tendenza. Criticità che si rintraccia anche nell'andamento del tempo totale di viaggio di tutti i veicoli che attraversano la rete durante l'intero periodo di simulazione (*Total System Travel Time - TT*), che inizialmente si mantiene pressoché costante al crescere dell'intertempo, per poi decrescere repentinamente superata la soglia critica di 4 sec. Effetto opposto sortisce invece il *RT*, il cui incremento determina una decrescita del *TT* fino ad un determinato valore del *RT* (2.25 sec), superato il quale si registra una inversione di tendenza.

Quanto alla velocità media (valutata in termini armonici), si osserva una decrescita al crescere di ciascuno dei due parametri, pressoché monotona in funzione del *RT*, meno regolare invece al crescere dell'intertempo, rilevando in questo caso una inversione di tendenza superata la soglia critica già menzionata.

## Metodologie e Procedure Adottate

La massima accelerazione (*maximum acceleration* -  $a_{max}$ ), esprime la capacità del guidatore (in relazione alla performance del veicolo), di modificare la velocità di marcia; anch'esso dunque, come il tempo di reazione, concorre a determinare la prontezza dell'utente, secondo però una relazione inversa rispetto al tempo di reazione. Al crescere della  $a_{max}$  si dovrebbero, quindi, registrare andamenti delle diverse grandezze tendenzialmente opposti a quelli determinati dall'aumento del  $RT$ .

In effetti i risultati dell'analisi di sensibilità, sembrano confermare le aspettative. Così il tempo medio di viaggio, il tempo medio in arresto, il ritardo medio, decrescono pressoché monotonamente al crescere della accelerazione massima, e così anche l'estensione media delle code in ingresso (*mean virtual queue*). Mentre il flusso e la velocità media crescono in maniera altrettanto regolare.

La densità invece mantiene lo stesso andamento tendenziale di decrescita al crescere di  $a_{max}$ , sebbene più regolare rispetto a quanto osservato in funzione del  $RT$ . E così anche il tempo totale di viaggio di tutti i veicoli che hanno attraversato la rete durante l'intero periodo di simulazione, che a differenza dell'andamento in funzione del  $RT$ , non manifesta alcuna inversione di tendenza, limitatamente all'intervallo di valori indagato.

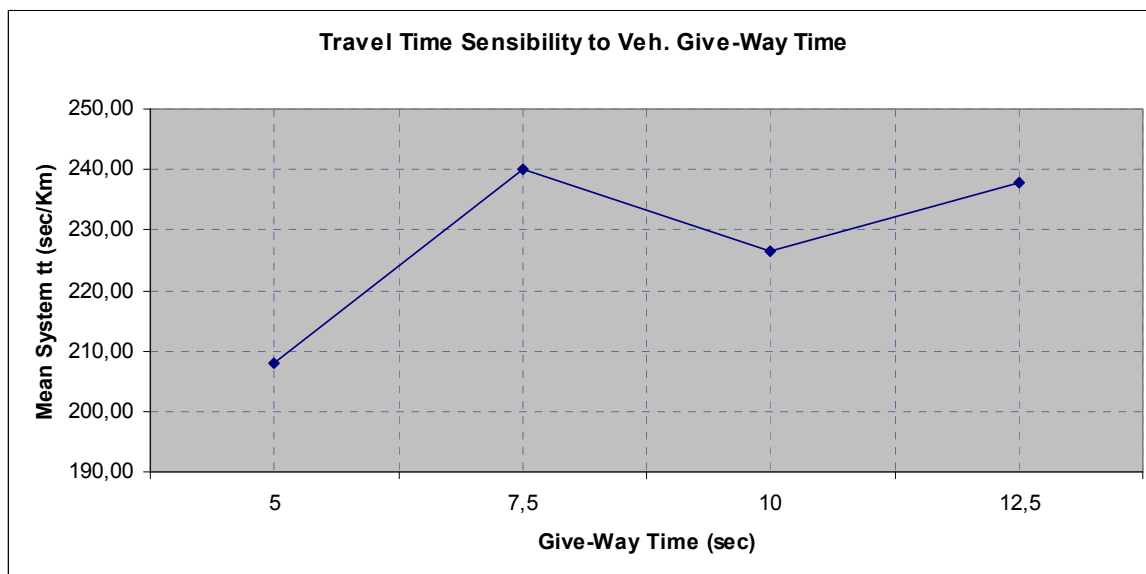

Experiment		Simul. Step	Give-Way Time (sec)	Travel Time (sec/Km)			
n	id			Mean	Stand. Dev	Lower bound	Upper bound
1	2343	global period	5	207,96	-----	-----	-----
2	2411		7,5	239,91	-----	-----	-----
3	1641		10	226,37	-----	-----	-----
4	2419		12,5	237,86	-----	-----	-----

## Metodologie e Procedure Adottate

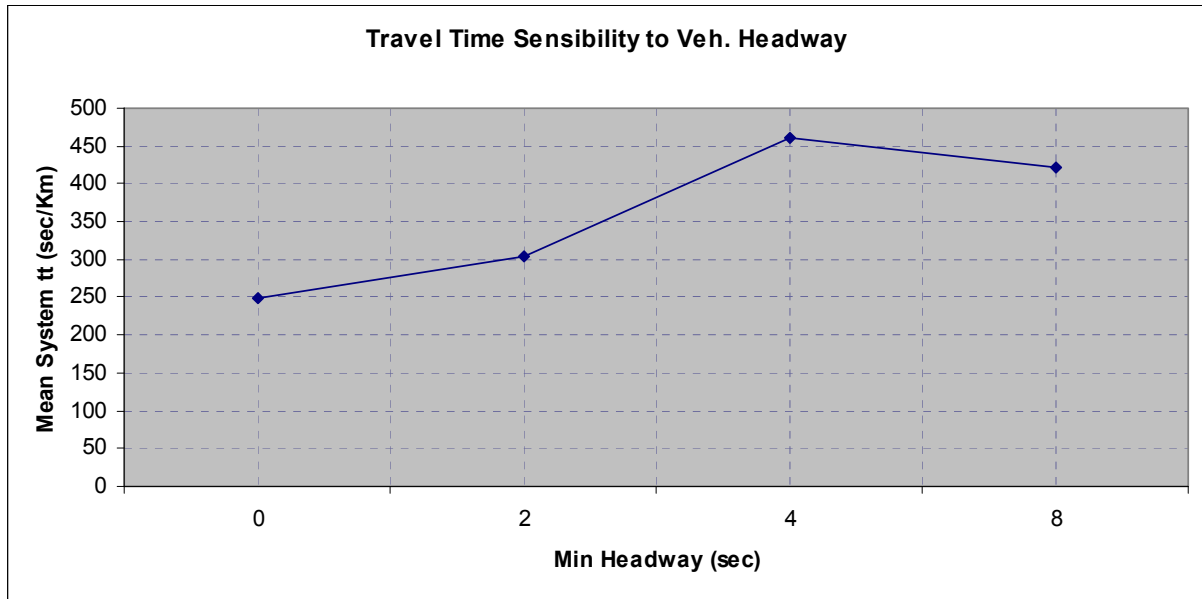

Experiment		Simul. Step	Min Headway (sec)	Travel Time (sec/Km)			
n	id			Mean	Stand. Dev	Lower bound	Upper bound
1	1641	global period	0	248,62	-----	-----	-----
2	2343		2	305,14	-----	-----	-----
3	2411		4	461,31	-----	-----	-----
4	2419		8	420,91	-----	-----	-----

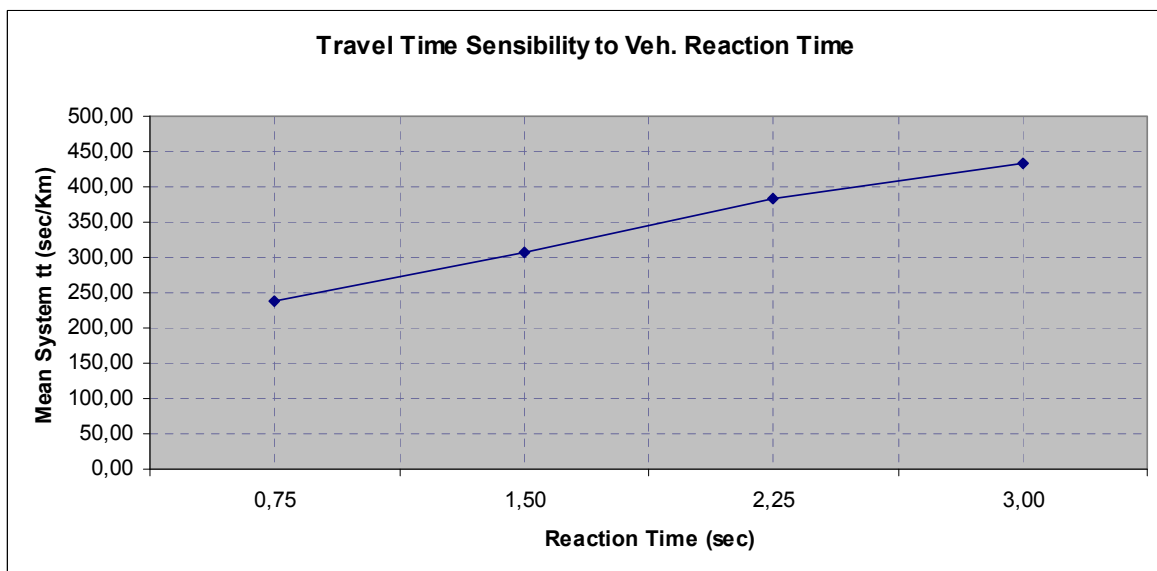

Experiment		Simul. Step	Reaction Time (sec)	Travel Time (sec/Km)			
n	id			Mean	Stand. Dev	Lower bound	Upper bound
1	1641	global period	0,75	237,40	-----	-----	-----
2	2343		1,50	306,86	-----	-----	-----
3	2411		2,25	382,51	-----	-----	-----
4	2419		3,00	433,31	-----	-----	-----

## Metodologie e Procedure Adottate

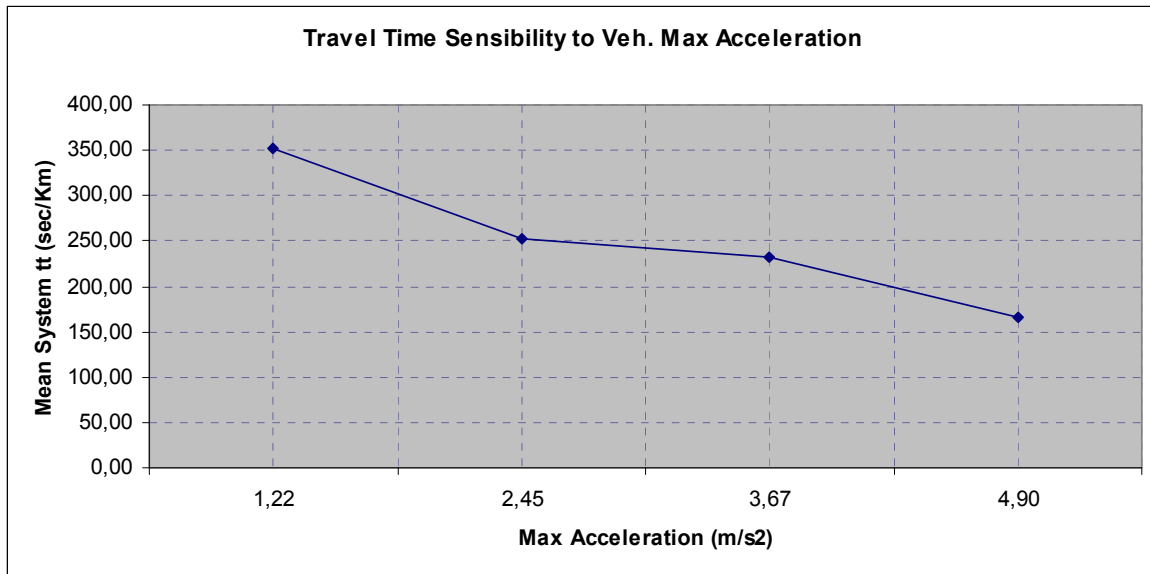

Experiment		Simul. Step	Max Acc. (m/s <sup>2</sup> )	Travel Time (sec/Km)			
n	id			Mean	Stand. Dev	Lower bound	Upper bound
1	2343	global period	1,22	352,58	-----	-----	-----
2	2411		2,45	251,74	-----	-----	-----
3	2419		3,67	232,15	-----	-----	-----
4	1641		4,90	166,40	-----	-----	-----

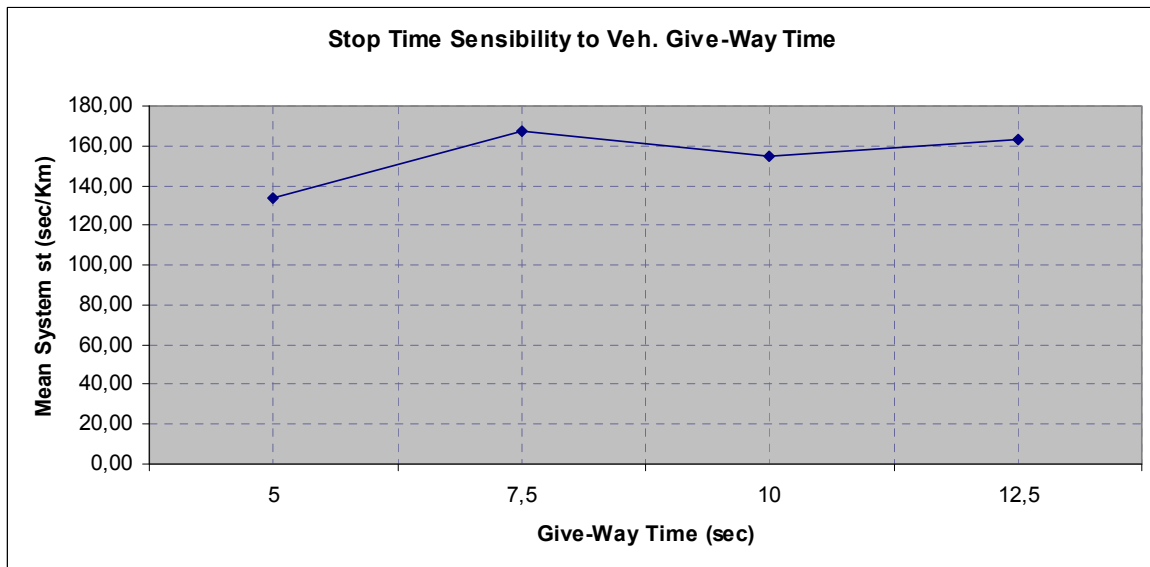

Exp		Simul. Step	Give-Way Time (sec)	Stop Time (sec/Km)			
n	id			Mean	Stand. Dev	Lower bound	Upper bound
1	2343	global period	5,0	133,98	-----	-----	-----
2	2411		7,5	167,74	-----	-----	-----
3	1641		10,0	154,86	-----	-----	-----
4	2419		12,5	163,46	-----	-----	-----



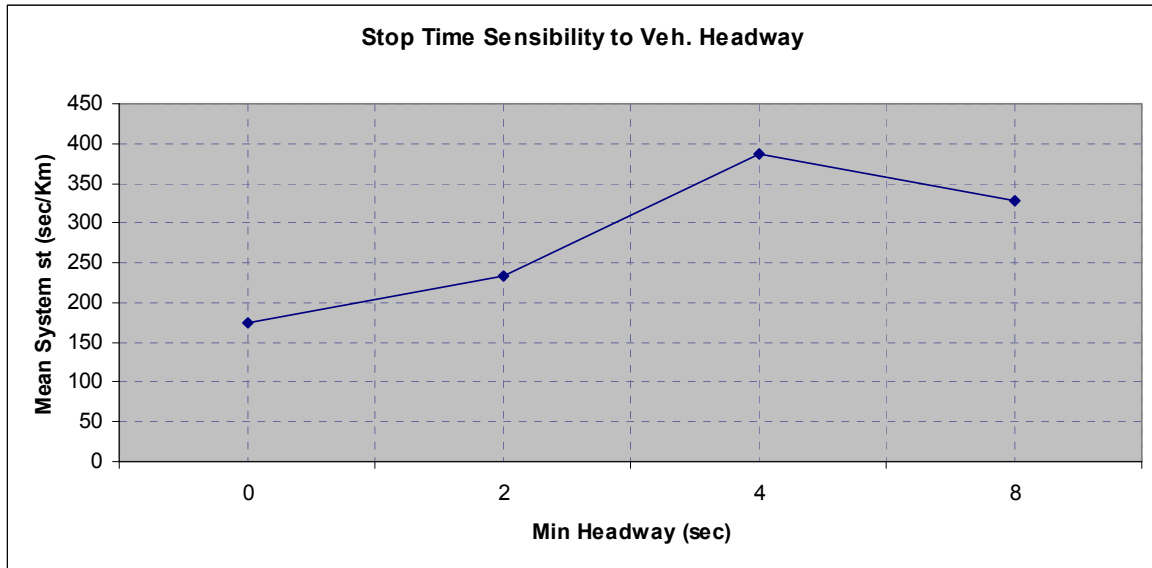

n	Exp id	Simul. Step	Min Headway (sec)	Stop Time (sec/Km)			
				Mean	Stand. Dev	Lower bound	Upper bound
1	1641	global period	0	175,24	-----	-----	-----
2	2343		2	232,70	-----	-----	-----
3	2411		4	387,59	-----	-----	-----
4	2419		8	327,99	-----	-----	-----

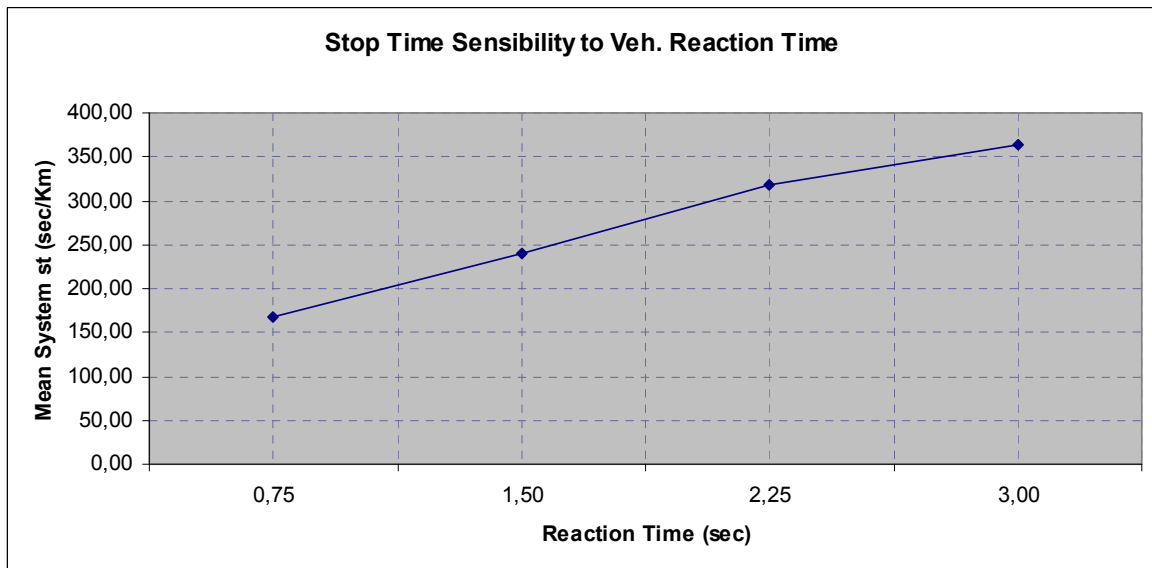

n	Exp id	Simul. Step	Reaction Time (sec)	Stop Time (sec/Km)			
				Mean	Stand. Dev	Lower bound	Upper bound
1	1641	global period	0,75	167,41	-----	-----	-----
2	2343		1,50	240,93	-----	-----	-----
3	2411		2,25	317,55	-----	-----	-----
4	2419		3,00	364,70	-----	-----	-----

## Metodologie e Procedure Adottate

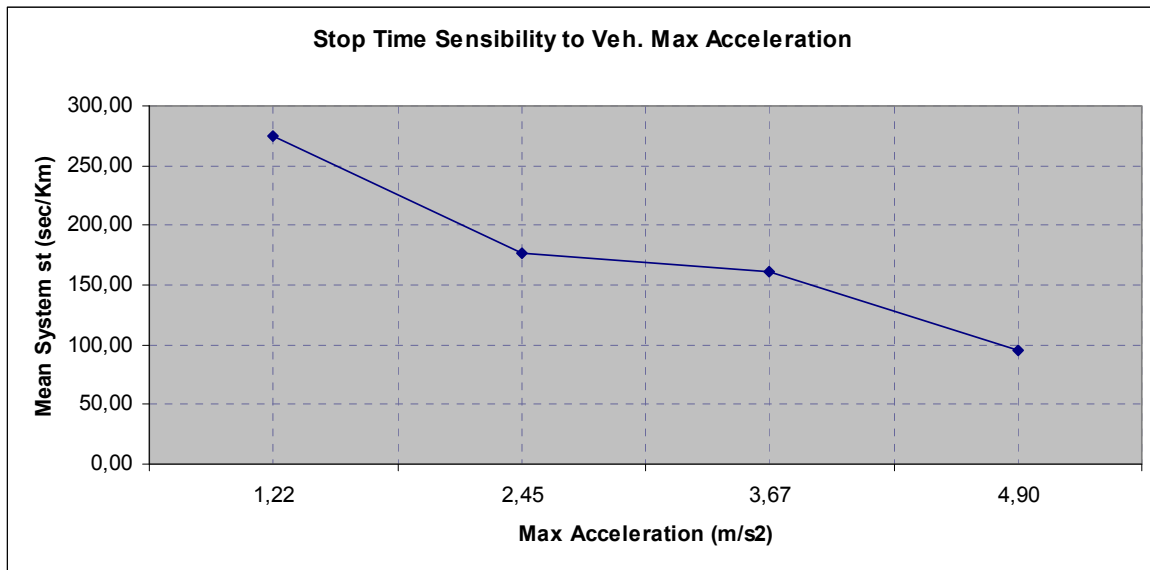

n	Exp id	Simul. Step	Max Acc. (m/s <sup>2</sup> )	Stop Time (sec/Km)			
				Mean	Stand. Dev	Lower bound	Upper bound
1	2343	global period	1,22	274,45	-----	-----	-----
2	2411		2,45	176,57	-----	-----	-----
3	2419		3,67	160,56	-----	-----	-----
4	1641		4,90	95,47	-----	-----	-----

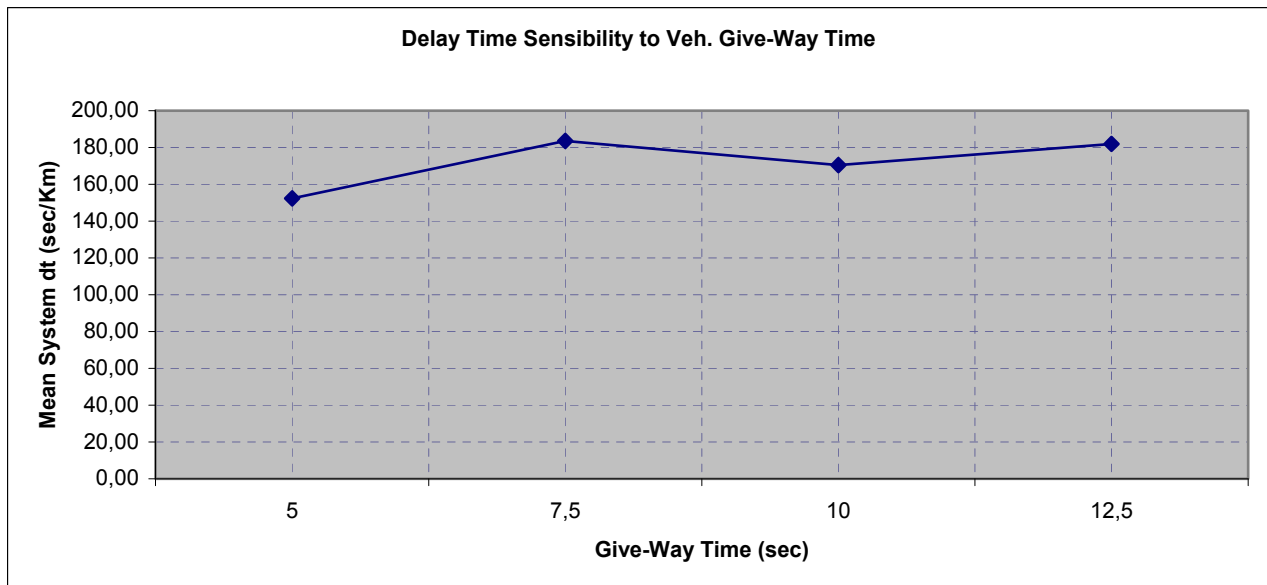

n	Experiment id	Simul. Step	Give-Way Time (sec)	Delay Time (sec/Km)			
				Mean	Stand. Dev	Lower bound	Upper bound
1	2343	global period	5,0	152,32	-----	-----	-----
2	2411		7,5	183,57	-----	-----	-----
3	1641		10,0	170,39	-----	-----	-----
4	2419		12,5	181,88	-----	-----	-----

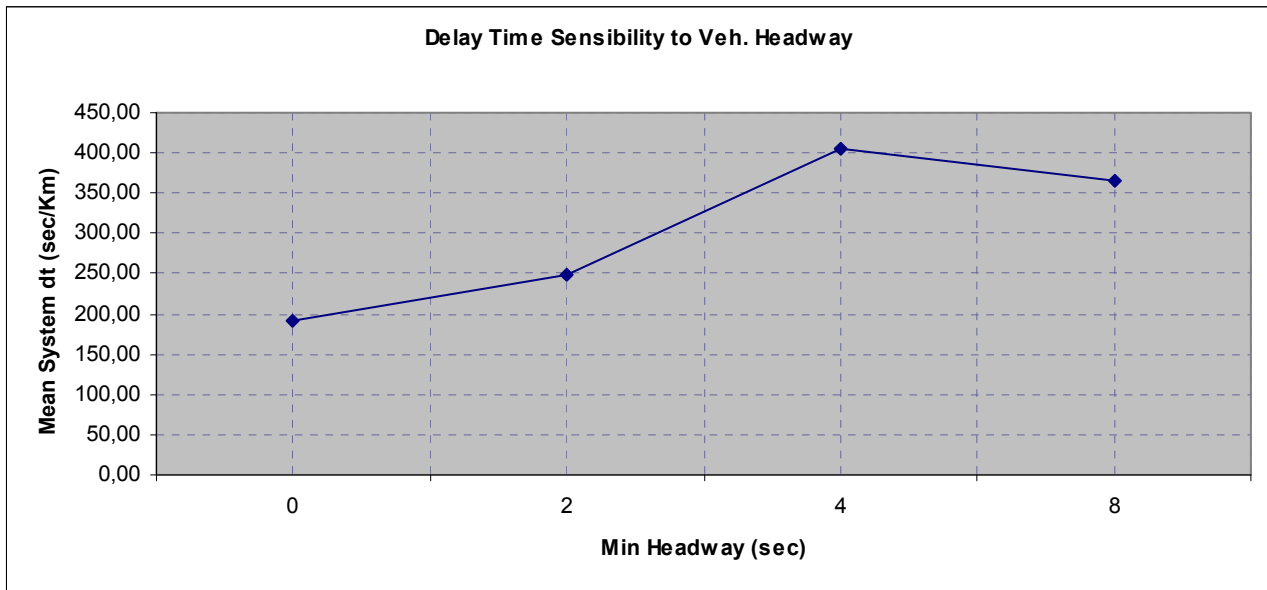

Experiment		Simul. Step	Min Headway (sec)	Delay Time (sec/Km)			
n	id			Mean	Stand. Dev	Lower bound	Upper bound
1	1641	global period	0	192,33	-----	-----	-----
2	2343		2	248,07	-----	-----	-----
3	2411		4	404,19	-----	-----	-----
4	2419		8	365,84	-----	-----	-----

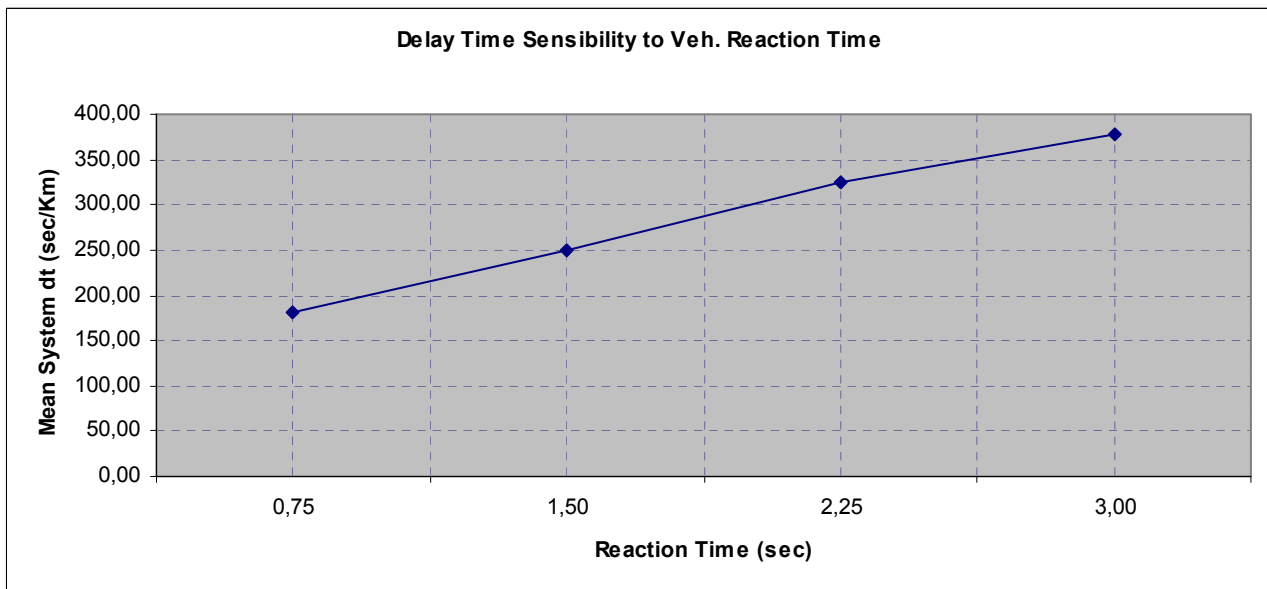

Experiment		Simul. Step	Reaction Time (sec)	Delay Time (sec/Km)			
n	id			Mean	Stand. Dev	Lower bound	Upper bound
1	1641	global period	0,75	181,56	-----	-----	-----
2	2343		1,50	249,81	-----	-----	-----
3	2411		2,25	325,37	-----	-----	-----
4	2419		3,00	378,05	-----	-----	-----

## Metodologie e Procedure Adottate

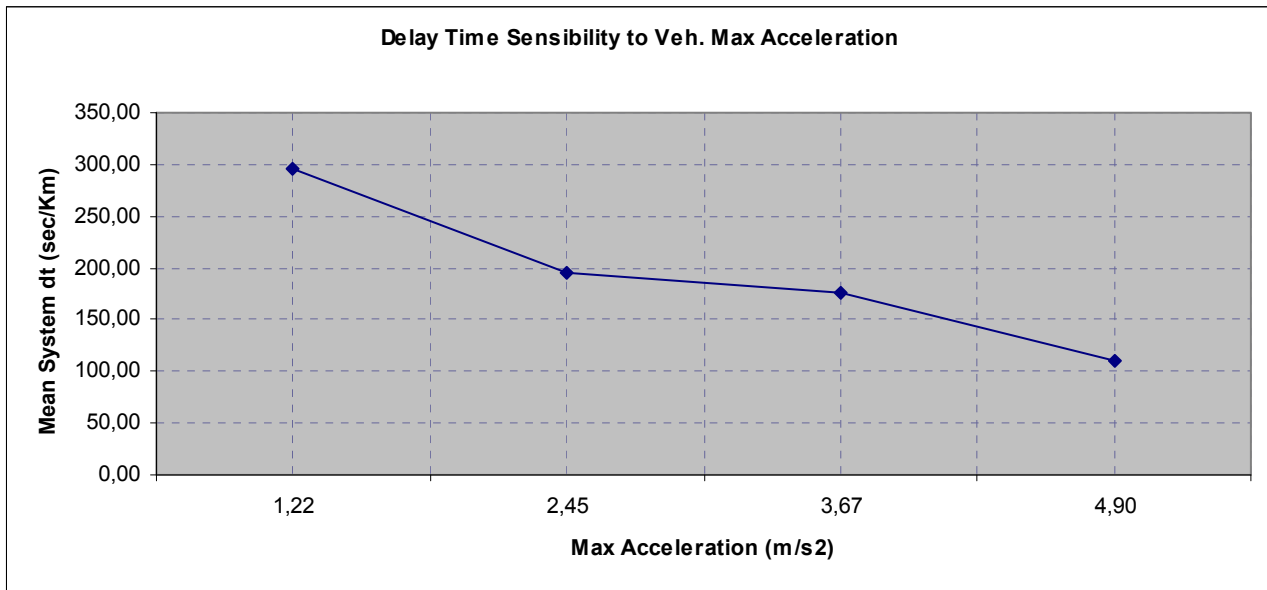

n	Exp id	Simul. Step	Max Acc. (m/s <sup>2</sup> )	Delay Time (sec/Km)			
				Mean	Stand. Dev	Lower bound	Upper bound
1	2343	global period	1,22	296,11	-----	-----	-----
2	2411		2,45	195,80	-----	-----	-----
3	2419		3,67	175,69	-----	-----	-----
4	1641		4,90	110,50	-----	-----	-----

## Bibliografia di Capitolo

- [1] Balci, O., “Verification, Validation and Testing”, *Handbook of Simulation: Principles, Methodology, Advances, Applications and Practice*, J. Banks & J Wiley Eds., 1998.
- [2] Cascetta, E., “Transportation Systems Engineering: Theory and Methods”, Kluwer Academic Publishers, 2001.
- [3] Fitch, G. M., Blanco, M., Morgan, J. F., Wharton, A. E., “Driver Braking Performance to Surprise and Expected Events”, *Proceedings of the Human Factors and Ergonomics Society 54<sup>th</sup> Annual Meeting*, 2010.
- [4] Iazeolla G., “Simulazione di Sistemi Continui e Discreti”, Editrice Tecnico Scientifica, 1975.
- [5] Kleijnen, J. P. C., “Theory and Methodology: Verification and Validation of Simulation Models”, *European Journal of Operational Research*, Vol. 82, 145-162, 1995.
- [6] Kosinski, J. R., “A Literature Review on Reaction Time”, Clemson University, (2009)
- [7] Long, G., “Acceleration Characteristics of Starting Vehicles”, *Transportation Research Board 79<sup>th</sup> Annual Meeting*, Proceedings, Washington DC, 2000.
- [8] Luttinen, R. T., “Statistical Analysis of Vehicle Time Headways”, Doctorate Dissertation Thesys, Helsinki University of Technology, 1996.
- [9] Maurya, A. K., Prashant, S. B., “Study of Deceleration Behaviour of Different Vehicle Types”, *International Journal for Traffic and Transport Engineering*, 2 (3), 253-270, 2012.
- [10] Mehar, A., Chandra, S., Velmurugan, S., “Speed and Acceleration Characteristics of Different Types of Vehicles on Multi-lane Highways”, *European Transport*, 55(1), 2013.
- [11] “Microsimulator and Mesosimulator in Aimsun 6.1”, *User’s Manual*, TSS-Transport Simulation Systems<sup>©</sup>, October 2009.
- [12] Pueboobpaphan, R., Park, D., Kim, Y., Choo, S., “Time Headway Distribution of Probe Vehicles on Single and Multiple Lane Highways”, *KSCE Journal of Civil Engineering*, 17(4), 2013.
- [13] Triggs, T., Harris, W., “Reaction Time of Drivers to Road Stimuli”, Human Factors Report, N° .HFR-12, 1982.



## **4 Caso Studio**

### **4.1 Inquadramento**

Per dare una veste di concretezza alle considerazioni ed analisi che il presente studio si prefigge e valutarne così l'applicabilità reale, si è deciso di adottare a Caso Studio il nodo stradale Tondo Gioeni situato nella circonvallazione della Città di Catania.

Collocato in posizione strategica in seno alla rete stradale cittadina, assolve ad un ruolo essenziale di collegamento fra il nucleo urbano storico del Capoluogo, ove si concentra ancora gran parte delle attività commerciali e dei servizi, e le aree urbane periferiche e dei comuni che formano la conurbazione che cinge la città storica, assumendo così un'importanza nevralgica per il funzionamento efficiente dell'intera rete stradale cittadina.

Al centro di un'annosa vicenda riguardante la precisazione del suo assetto definitivo, sull'onda dell'urgenza di interventi atti a garantirne la piena funzionalità specialmente ai fini di protezione civile all'occorrenza di calamità di natura sismica cui il capoluogo Etneo è esposto data l'elevata vulnerabilità sismica che caratterizza il territorio in cui è situato, il nodo Tondo Gioeni è stato recentemente oggetto di significativi interventi di modifica della sua configurazione infrastrutturale risoltisi nella demolizione del preesistente sovrappasso stradale e successiva realizzazione di una rotatoria, che ha comportato una radicale redistribuzione dei flussi veicolari. Fornendo dunque l'opportunità di disporre di un caso applicativo concreto su scala reale per valutare come la predisposizione di opportune strategie di infomobilità possa sopperire ad eventuali carenze o deterioramenti dell'offerta di trasporto, esso si è così presentato quale caso studio ideale ai fini della presente ricerca.

### **4.2 Topologia**

#### **4.2.1 Contestualizzazione**

La città di Catania dispone di due grandi arterie di distribuzione dei flussi veicolari: la tangenziale e la circonvallazione. Ad esse è prevalentemente demandato il compito di ripartire la domanda di accesso ed i relativi carichi veicolari fra le direttrici di irrorazione

## Caso Studio

del tessuto urbano più compatto. In particolare la circonvallazione è un'arteria a doppia carreggiata, ormai inglobata nella conurbazione immediatamente a nord della città storica, che assolve alla duplice funzione di distribuzione alla rete cittadina (che si sviluppa su una estensione di 48.403 mt.), e di scavalco settentrionale del nucleo urbano più denso, assicurando da un lato gli spostamenti di scambio in ingresso ed in uscita dalla città, dall'altro quelli di attraversamento, rispettivamente secondo le due direttrici Nord/Sud ed Est/Ovest. Essa infatti si offre quale agevole bretella di collegamento fra S.S. 114 (che costeggia tutto il litorale cittadino per collegare gli altri due capoluoghi di provincia del versante ionico), sul versante Est, e la S.S. 121 di comunicazione con i grossi centri urbani che ricadono nel versante Nord/Ovest, ambedue caratterizzate da elevati livelli di congestione e da una geometria variabile spesso consistente in una sola corsia per senso di marcia.

Come tale la circonvallazione si colloca a buon diritto nel sistema di strade di categoria superiore (autostrade, strade statali, strade provinciali, e raccordi comunali) che, coerentemente all'assetto territoriale ed urbanistico che connotano il bacino gravitante sul capoluogo etneo, forma il tessuto principale di innervamento dell'area metropolitana. Essa al contempo serve anche la rete urbana.

In posizione baricentrica lungo la stessa arteria, si colloca per l'appunto il nodo 'Tondo Gioeni', accogliendo le principali arterie di penetrazione delle aree urbane circostanti assume importanza nevralgica ai fini della ripartizione dei flussi, permettendo alla circonvallazione di assolvere al duplice compito più volte precisato.

### 4.2.2 Implementazione

Seguendo l'approccio canonico alla riproduzione della topologia di un'infrastruttura viaria esistente in corso di adeguamento quale il nodo viario assunto a caso studio, si è in prima istanza provveduto a reperire la documentazione disponibile relativa allo stato di fatto ed alla configurazione di progetto, costituita essenzialmente da:

- planimetrie generali catastali
- tavole di Progetto Esecutivo (estratte da *"Progetto di Adeguamento della Circonvallazione di Catania"* - Legge 31.12.1991, Obiettivo h)

Si è quindi provveduto a delimitare opportunamente nelle mappe catastali il perimetro della rete da implementare, in modo tale da includere sia le maggiori arterie che confluiscono nel nodo in esame, concorrendo a convogliare i flussi veicolari che lo



## Caso Studio

attraversano, sia le principali alternative che consentono di bypassare il nodo, secondo le due principali direttrici, ed individuate principalmente nelle seguenti:

### **direttrice Est/Ovest**

- Viale Odorico da Pordenone (Circonvallazione Est)
- Viale Andrea Doria (Circonvallazione Ovest)
- Via al Tondo Gioeni
- Via Grassi Battista

### **direttrice Nord/Sud**

- Via Etnea
- Via Barriera del Bosco
- Via Caronda
- Via Pietra dell'Ova
- Via Passo Gravina
- Viale Fleming

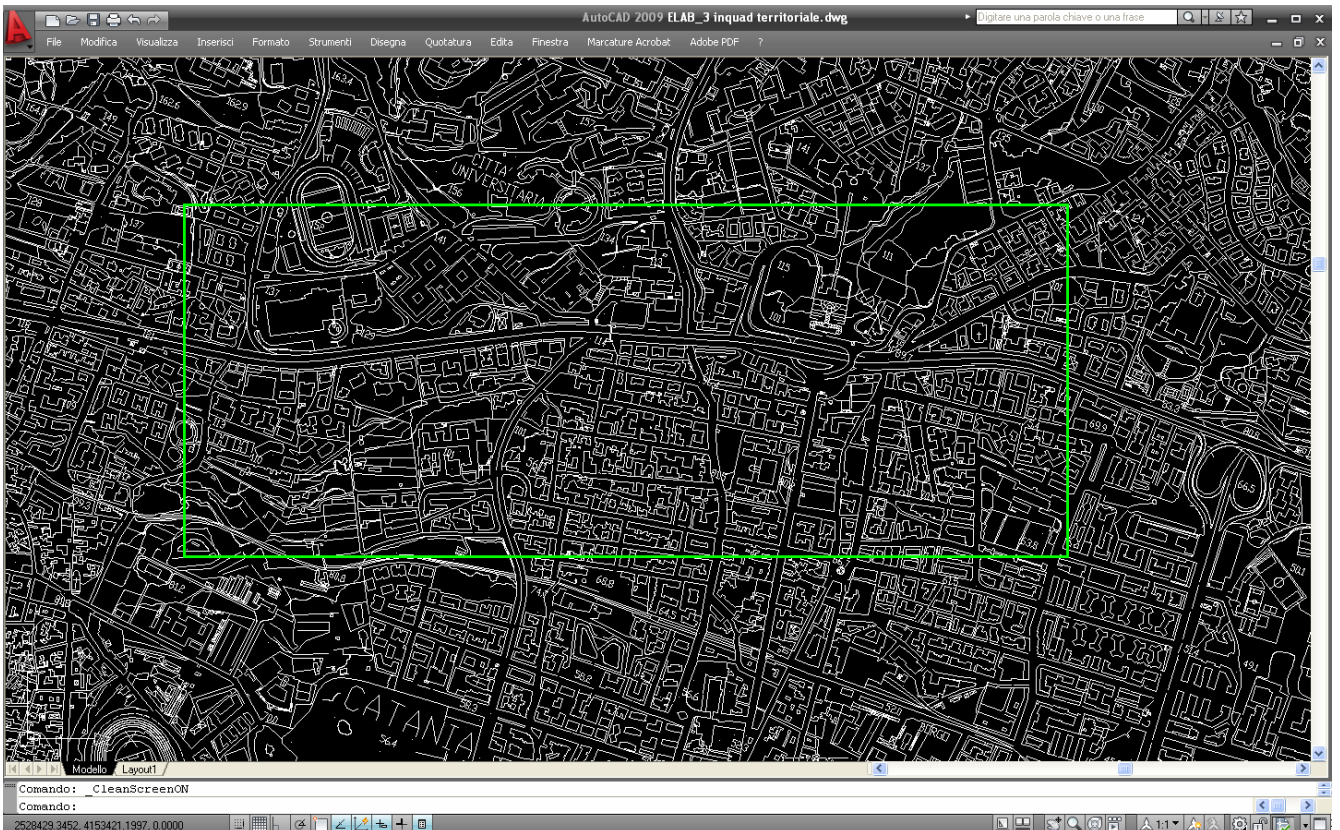

Quindi attingendo alle tavole di progetto (in formato CAD), attinenti il tratto d'interesse, si è proceduto all'accurata e paziente riproduzione della topologia di rete nell'ambiente

## Caso Studio

grafico del software di simulazione Aimsun, servendosi degli strumenti di modellazione disponibili.

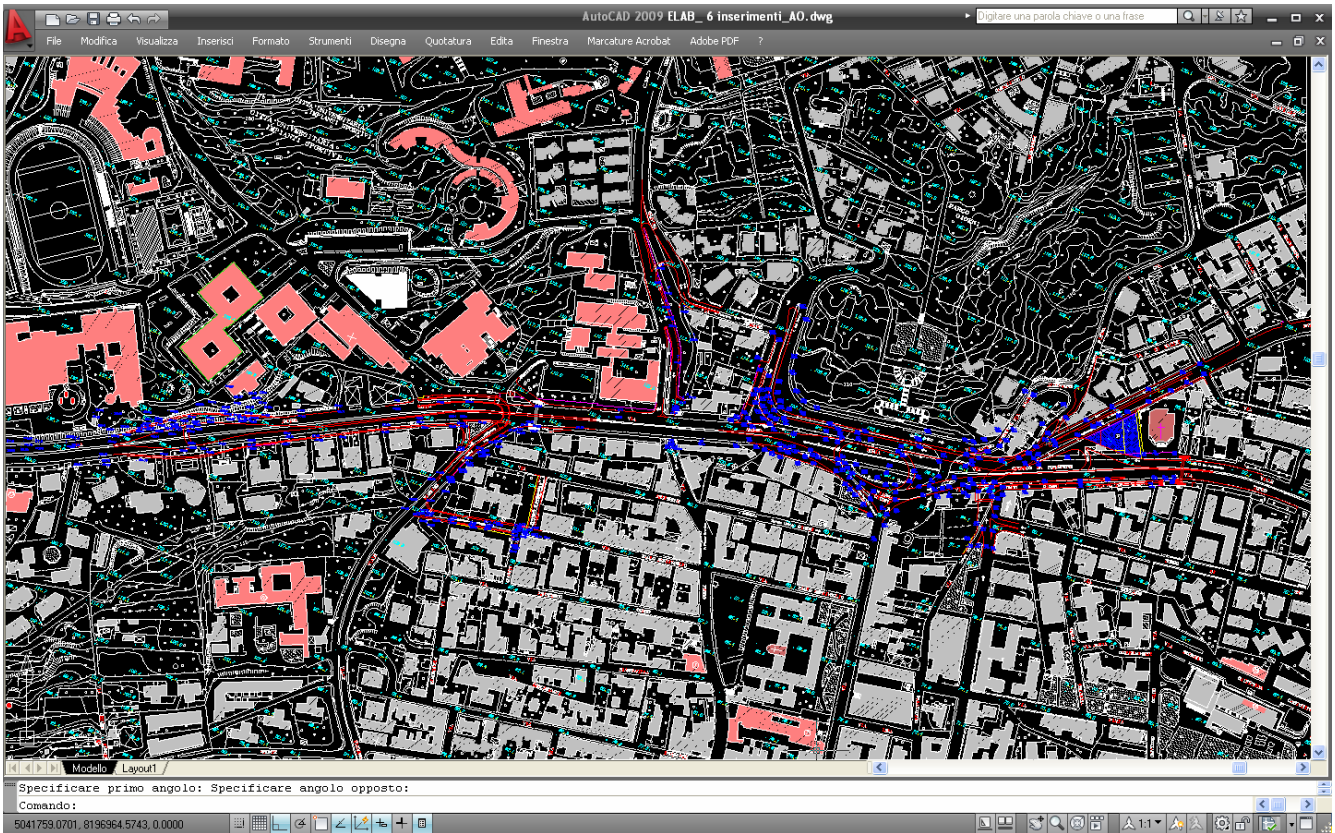

In dettaglio il Software contempla tre elementi che concorrono alla formulazione della topologia di rete, distinti per caratteristiche geometriche e funzionali in:

- a. Sections
- b. Nodes
- c. Centroids.

La geometria di ciascun elemento va precisata manualmente, i relativi editor consentono invece d'impostare i diversi parametri che ne governano il funzionamento.

Mentre *sezioni* e *nodi* riproducono elementi infrastrutturali della rete reale, rispettivamente archi ed intersezioni stradali, i *centroidi* non rappresentano elementi fisici della rete, bensì elementi fittizi che condensano puntualmente le aree di generazione e destinazione degli spostamenti. Questi ultimi sono, a loro volta, connessi alle sezioni di ingresso ed uscita della rete attraverso elementi unidimensionali - *Connectors* - anch'essi fittizi, che sintetizzano sia pur in maniera brutale, la connessione fra rete stradale pertinente alle anzidette aree di origine e destinazione dei viaggi e la rete d'interesse esplicitamente modellata.

## Caso Studio

Così, importata in ambiente Aimsun la prescelta tavola di progetto, in formato CAD, si è provveduto a: dislocare i diversi centroidi di origine e destinazione anche in relazione alla corretta implementazione della domanda di spostamento secondo le rilevate linee di desiderio; tracciare manualmente sviluppo planimetrico e geometria dei singoli archi stradali che costituiscono il tessuto formato dalle arterie precedentemente elencate; definire le connessioni nei punti di confluenza di più archi stradali.

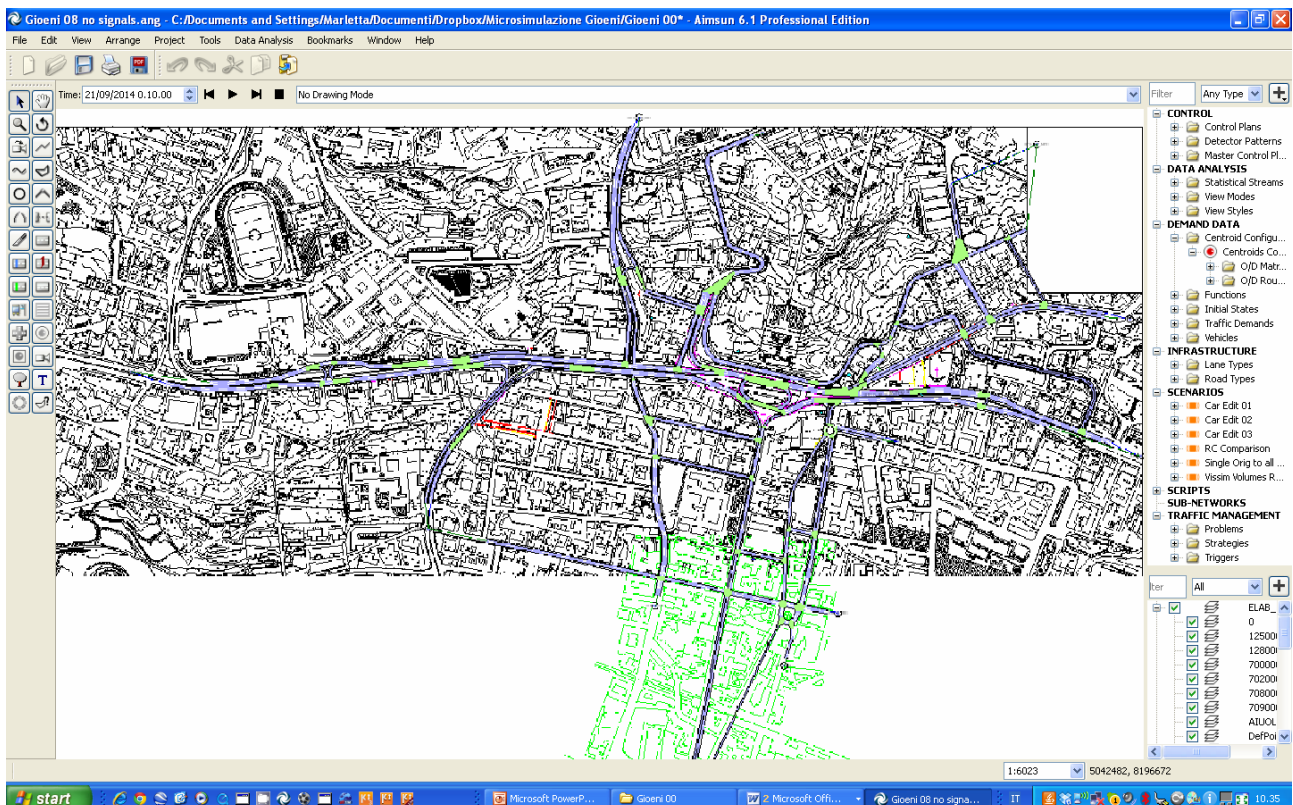

Quanto alla distribuzione delle origini e destinazioni del traffico veicolare, è stata considerata una sola configurazione di centroidi in grado di cogliere verosimilmente la dislocazione delle aree di generazione delle esigenze di spostamento che cimentano il nodo Gioeni.

Quanto, invece, alla funzionalità delle arterie stradali riprodotte, operando nell'editor di ciascuna Section, sono stati precisati valori di capacità e velocità limite coerenti al livello funzionale assoluto in seno alla gerarchia di rete, selezionando di volta in volta fra due delle diverse categorie stradali predisposte in Aimsun: *arterial*, *ringroad*. In particolare ci si è limitati ad assegnare la seconda categoria ai soli tratti stradali pertinenti alla Circonvallazione che di fatto assolve ad un livello funzionale superiore rispetto alle circostanti vie di penetrazione del tessuto urbano cittadino immediatamente circostante. Sebbene consapevoli della forzatura così operata, essa è stata finalizzata a cogliere un

## Caso Studio

comportamento degli utenti e condizioni di funzionamento più prossimi a quelli effettivamente riscontrati nella realtà.

In fine, per ciascuna intersezione stradale sono state precisate le manovre di svolta ammesse, conformemente alla segnaletica rintracciata ed in modo da non ingenerare conflitti.

In questa fase ci si è avvalsi anche di mappe georeferenziate e di osservazioni dirette tramite sopralluoghi, da un lato per appurare la rispondenza fra tavole ed effettiva configurazione dei manufatti già realizzati, dall'altro per reperire ulteriori informazioni non desumibili dalle tavole tanto di natura prettamente geometrica (ampiezza di carreggiata effettiva al netto delle aree destinate agli stalli), quanto funzionale (segnaletica stradale, regolazioni semaforiche).

I recenti interventi di modifica apportati all'assetto infrastrutturale del nodo Tondo Gioeni, che hanno comportato la demolizione del sovrappasso viario e la sua sostituzione con una rotonda e la conseguente riconduzione dell'intersezione da una configurazione a livelli sfalsati ad una a raso, hanno fornito l'opportunità di disporre di un caso applicativo concreto su scala reale per valutare come la predisposizione di opportune strategie di infomobilità possa sopperire ad eventuali carenze o deterioramenti dell'offerta di trasporto.

Sono state così implementate, nell'ambiente grafico di Aimsun, ambedue le soluzioni funzionali del nodo, ante e post lavori, corrispondenti a due distinte topologie, per brevità denominate:

- a.* Roundabout Configuration
- b.* Bridge Configuration.

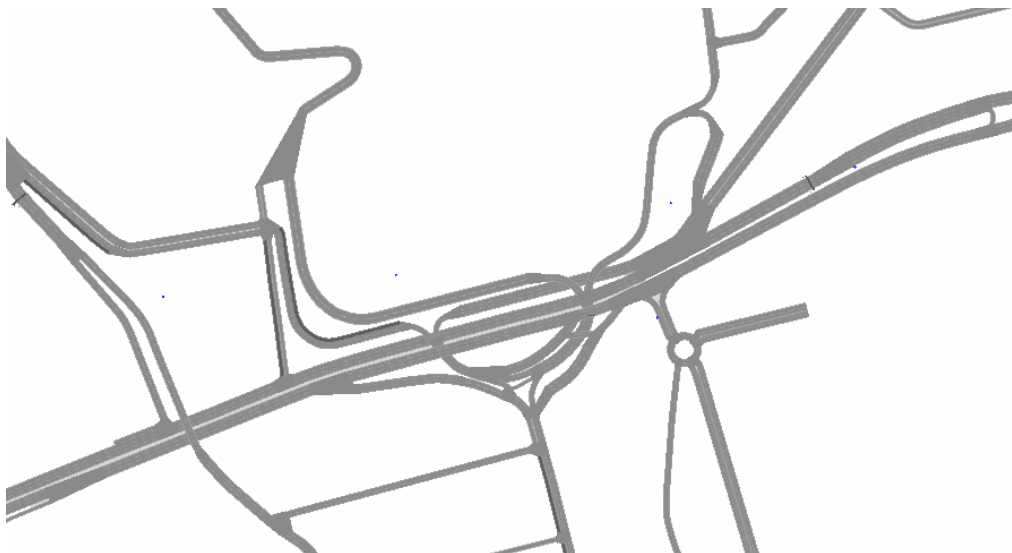

## Caso Studio

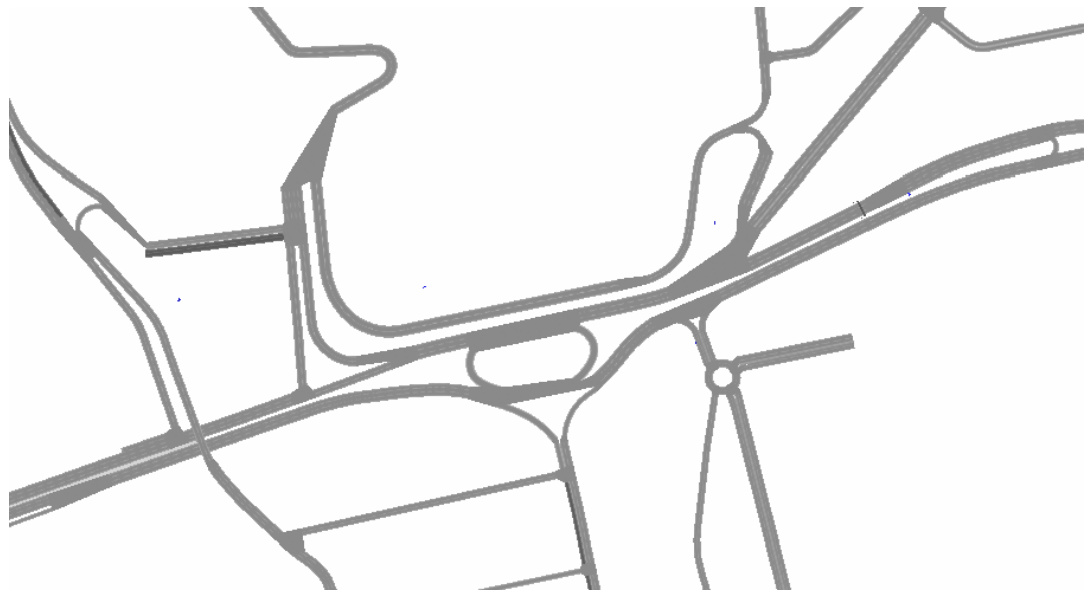

In definitiva, i due modelli scaturiti dal procedimento appena descritto, presentano diverse caratteristiche in termini di numero di archi, numero di intersezioni e sviluppo lineare, riassunte nella tabella di seguito riportata.

Configurazioni	Caratteristiche Topologiche			
	N° di Archi	Estensione complessiva (km)	N° di Nodi	N° di Centroidi
<i>a. Roundabout</i>	117	12	58	12
<i>b. Bridge</i>	134	13	70	

Per ciascuno dei due modelli, lanciate diverse simulazioni di prova, si è verificata la connettività dell'intera rete, accertandosi dell'assenza di archi disconnessi e di manovre di svolta reciprocamente in conflitto, appurando così il corretto funzionamento complessivo del sistema.

## 4.3 Domanda di Trasporto

### 4.3.1 Contestualizzazione

La domanda di spostamento a Catania risulta prevalentemente riconducibile a due modi di trasporto, rispettivamente su mezzo privato e mezzo collettivo, pur in percentuali nettamente squilibrate a favore del primo. A tal proposito dal confronto fra domanda di trasporto complessiva e su TPL si ricava, per complemento, una prima significativa indicazione su entità e peso relativo degli spostamenti effettuati servendosi di autovettura privata. Così, la tabella seguente (tratta dagli studi a corredo del PGTU della Città di Catania), descrive l'incidenza percentuale della domanda di trasporto su TPL rispetto a quella complessiva con riferimento alle diverse macro-relazioni origine/destinazione individuate rispettivamente tra nucleo urbano, comuni appartenenti alla sua Area Metropolitana, ed Area Metropolitana considerata nel suo complesso (unione dei due contesti urbani). I dati in essa riportati confermano come il sistema di trasporto della Città si regga essenzialmente sul modo di trasporto privato.

<b>Destinazione</b> <b>Origine</b>	Catania	Comuni Area Metropolitana	Area Metropolitana complessiva
Catania	17%	2%	15%
Comuni Area Metropolitana	15%	15%	15%
Area Metropolitana complessiva	16%	9%	15%

A corroborare ulteriormente tale evidenza, contribuiscono anche i risultati di un'indagine statistica su scala territoriale (fonti ISTAT-ACI 2009), che rileva il numero di veicoli circolanti ogni 1000 abitanti nell'Area Metropolitana Etnea, e vede ancora una volta Catania, col dato di 70 vetture su 100 abitanti (i.e. due vetture ogni tre abitanti), collocarsi al di sopra della media nazionale. Guardando poi al dato allargato ad includere anche i motocicli, tale rapporto cresce ulteriormente per attestarsi poco al di sotto del veicolo per abitante, ribadendo ancora una volta come il veicolo privato costituisca pressoché l'unico mezzo di spostamento, considerata la scarsa rilevanza concorrenziale dell'alternativa rappresentata dal mezzo pubblico.

<b>Statistiche</b>	Popolazione	Autovetture	Motocicli	Altri Veicoli	Totale Veicoli	Autovett./Abit.	Motocicli/Abit.	Veicoli/Abit.
<b>Aree Territoriali</b>								
Catania	<b>296.469</b>	<b>208.194</b>	<b>61.414</b>	<b>27.733</b>	<b>297.341</b>	<b>0,702</b>	<b>0,207</b>	<b>1,003</b>
Tot Comuni Circondario	257.672	175.996	43.495	22.798	242.289	0,683	0,169	0,940
Provincia di Catania	1.084.977	726.549	156.823	105.179	988.551	0,670	0,145	0,911
Regione Sicilia	5.037.799	3.071.508	602.627	442.586	4.116.703	0,610	0,120	0,817
Italia	60.045.068	36.371.790	6.118.098	5.545.190	48.035.078	0,606	0,102	0,800

## Caso Studio

Dal documento “*Spostamenti quotidiani per motivi di studio e di lavoro- Censimento 2001*” compilato dall’ISTAT e recante data 21.04.2004, integrato da un’indagine specifica condotta su 13 città italiane con più di 250.000 abitanti, fra cui Catania, possono trarsi alcune interessanti considerazioni (Cfr. “piano di Bacino del TPL” - Provincia di Catania 2006).

La circolazione delle autovetture private a Catania presenta caratteristiche corrispondenti, qualitativamente e quantitativamente, alle abitudini ed alle scelte generalizzate dei cittadini, e quindi alla natura stessa della domanda, particolarizzate poi alla specifica morfologia urbanistica ed insediativa della città ed alle modalità di trasporto ad oggi offerte all’utente, fra cui, come dimostra il già citato dato di 70 vetture su 100 abitanti, quello privato è il modo quasi unico di spostamento, alla luce del ridotto potere concorrenziale dell’alternativa collettiva.

Dall’indagine ISTAT si evince, inoltre, come il 65% degli abitanti della provincia di Catania si sposti all’interno dello stesso comune di residenza, il 31,8% verso altri comuni ed il 16,2% sia diretto, invece, verso il Capoluogo. Quest’ultimo dato, il più elevato fra i corrispettivi riscontrati in tutte le altre province interessate dallo studio, attesta la città di Catania al primo posto in quanto ad attrazione di esigenze di spostamento, evidenziando la forza radiocentrica del capoluogo etneo rispetto al suo territorio provinciale. Ad ulteriore riprova di tale evidenza, la rilevazione della percentuale di movimenti interni (i.e. originati e terminati entro il perimetro del centro urbano), condotta in seno al medesimo sondaggio ISTAT, ha registrato per Catania quasi il 40% di spostamenti in entrata, ancora una volta fra i più alti nel raffronto con gli altri centri italiani.

Dallo studio a supporto del PGU, emerge in particolare come le destinazioni urbane rappresentino il 70% di quelle totali, e di esse l’80% impegni l’autovettura, percentuale che sale ulteriormente al 90% per gli spostamenti verso destinazioni extraurbane.

La peculiare condizione dell’area Metropolitana di Catania, asseverata dai diversi studi sin qui menzionati, è in parte da imputare anche alla ridotta presenza di polarità alternative all’interno dello stesso bacino di afferenza.

Il verso dominante della domanda di spostamento e delle correnti veicolari, dunque, è radiale, e la massa di automobili provenienti dalle più estese aree periferie e dai comuni limitrofi si addensa quotidianamente nella più angusta area centrale, comportando, in quest’ultima, un abbassamento sensibile della velocità di deflusso delle correnti veicolari, con conseguente innalzamento dei livelli di inquinamento atmosferico, acustico e visivo.

FIGURA 56 LINEE DI DESIDERIO - TRASPORTO PRIVATO

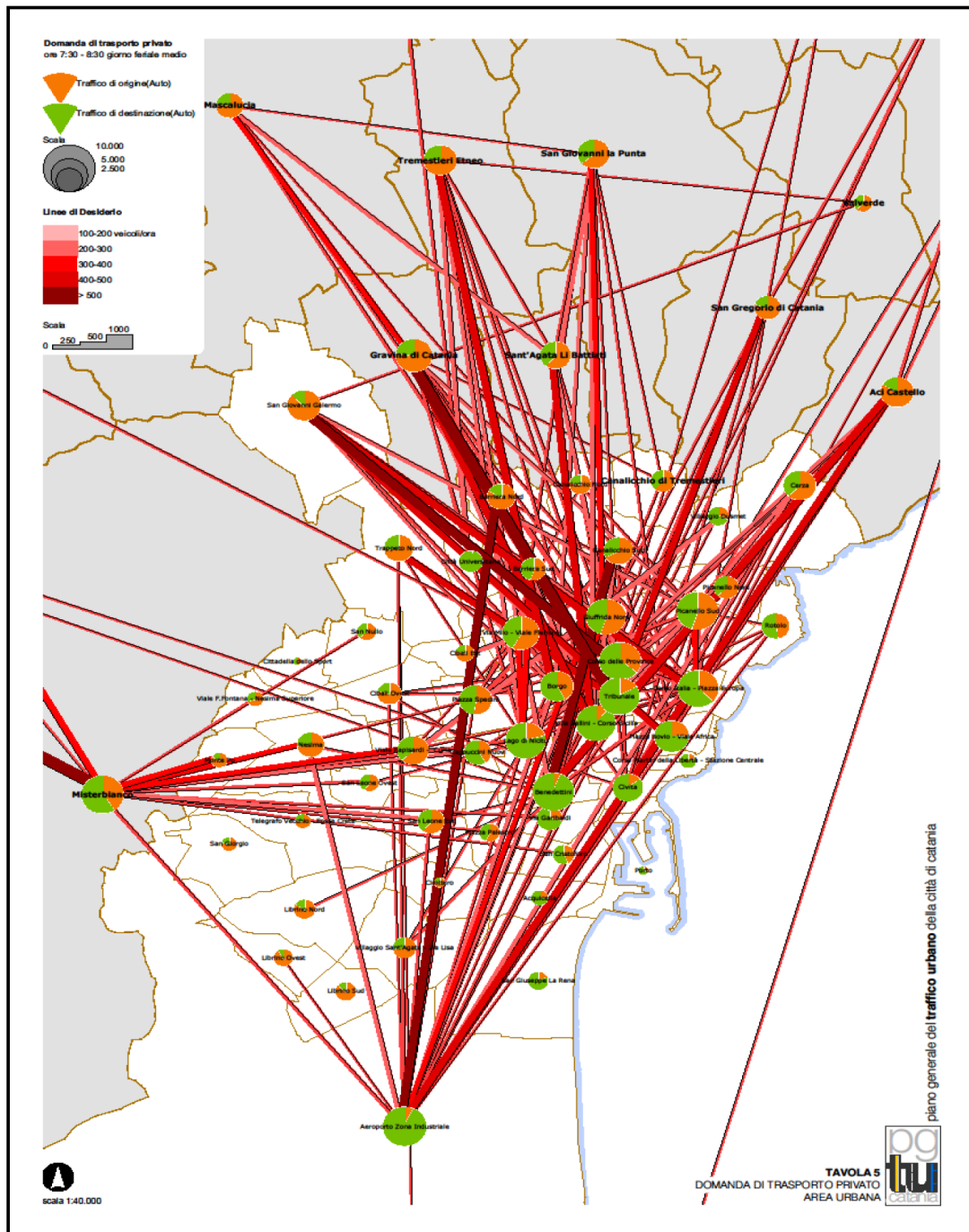

### 4.3.2 Implementazione

La domanda di trasporto è stata rappresentata in termini di matrice O/D avente, per componenti, il numero di spostamenti che interessano l'area di studio con origine e destinazione identificate in opportuni centroidi collocati nelle zone interne ed esterne rispetto al cordone costituito dall'arteria principale della Circonvallazione, in cui il nodo



## Caso Studio

Tondo Gioeni s'innesta, così da includere le più significativamente direttrici di attraversamento del nodo stesso (Nord/Sud, Est/Ovest).

Data la prescelta distribuzione dei centroidi di origine e destinazione degli spostamenti rispetto al nodo Gioeni ed alla collocazione di quest'ultimo nel più ampio contesto della rete metropolitana della Città (a delimitare a settentrione l'ambito urbano storico), la matrice elaborata riproduce prevalentemente gli spostamenti di scambio in ambedue i versi (in ingresso ed in uscita), lungo la direttrice Nord-Sud, e quelli di attraversamento (esterni-esterni), lungo la direttrice Est-Ovest.

Alla luce, poi, delle considerazioni precedentemente prodotte circa l'effettiva composizione del traffico che interessa la Città di Catania, pesantemente sbilanciata a favore del modo di spostamento privato, e coerentemente alle finalità che il presente studio si prepone ovvero identificare efficaci strumenti di valutazione dell'impatto di sistemi di infomobilità sull'utenza del sistema di trasporto assunto a caso studio, discende quasi naturalmente la scelta di caratterizzare la domanda di trasporto in termini del solo modo di spostamento su veicolo privato.

I dati numerici sono stati desunti da rielaborazioni delle matrici O/D a corredo della prima versione del PGTU di Catania (1995), ricalibrate su dati di traffico del 2004, cui gli stessi tecnici incaricati hanno attinto per la stesura della versione definitiva recentemente licenziata dall'amministrazione cittadina (Settembre 2012).

Il Microsimulatore Aimsun consente di definire contestualmente più Matrici O/D, ognuna diversamente caratterizzata in relazione al modo di trasporto, alla fascia oraria di riferimento e conseguentemente al volume complessivo e distribuzione spaziale della corrispondente domanda di spostamento. Lo stesso, prevede poi un apposito modulo, denominato '*Traffic Demand*', nel quale è possibile combinare opportunamente le singole Matrici O/D per creare contesti di domanda compositi anche complessi.

Coerentemente alle motivazioni addotte nei capoversi precedenti, è stata implementata un'unica Matrice O/D, associata al solo modo di trasporto privato, quest'ultimo caratterizzato, a sua volta, in termini di una sola, precisa tipologia di autoveicolo - *vehicle type* - predefinita secondo le specifiche indicate nell'apposito capitolo<sup>1</sup>, e denotata col nome 'car'.

Quanto alla connotazione temporale, la domanda di spostamento espressa dalla Matrice O/D, è stata associata ad un orizzonte temporale di riferimento di 1 ora corrispondente al

---

<sup>1</sup> Cfr. "3.1.3 Modelli di comportamento - *Vehicle Behavioural Models* -", pg.134

## Caso Studio

periodo di punta compreso fra le 7:30 e 8:30 del giorno feriale scolastico medio, cui i dati di origine si riferiscono.

In dettaglio la matrice O/D utilizzata ai fini delle analisi qui condotte, è stata assemblata, attraverso il procedimento a ritroso di seguito descritto, a partire dai flussi di percorso precisati in seno al modello di rete, implementato in ambiente VISSIM, adoperato per gli studi a supporto delle soluzioni di riordino della circonvallazione e del Tondo Gioeni che di essa costituisce snodo nevralgico, previste già nella prima elaborazione del PGTU della città di Catania, poi concretizzatesi in successive tappe realizzative che hanno portato alla configurazione infrastrutturale attuale.

Nel file VISSIM di origine, la domanda di trasporto che cimenta la rete non era stata implementata in termini di matrici O/D associate ad una determinata configurazione di centroidi di origine e destinazione, bensì in termini di flussi di percorso preassegnati ad opportuni *Itinerari* diramantisi da 7 archi di ingresso - *Archi Iniziali* - verso 11 archi di destinazione. Tale impostazione preludeva ad una simulazione che non prevede l'aggiornamento dinamico delle scelte di percorso operate dai singoli veicoli, limitandosi a riprodurre sia pur dinamicamente una condizione stazionaria di funzionamento del sistema, secondo un approccio (analogo a quello che in Aimsun procede attraverso l'impostazione di *Traffic States*), che si contrappone a quello basato su Matrici O/D che permette, invece, un'assegnazione dei flussi dinamicamente aggiornata sulla scorta dei parametri di performance attuali del sistema - *Dynamic Traffic Assignment* - più consoni al conseguimento degli obiettivi specifici del presente studio.

Si è così reso necessario ricondurre i flussi desunti dal modello disponibile in ambiente VISSIM ad una matrice O/D da implementare successivamente nel Microsimulatore di AIMSUN. Nel far ciò è stata seguita la procedura di seguito descritta.

Primo passo è consistito nel ricondurre i diversi archi di ingresso e uscita ad altrettanti centroidi di origine e/o destinazione, come illustrato nella figura di seguito riprodotta. Ciò è equivalso ad istituire una corrispondenza biunivoca fra i numeri che in ambiente VISSIM connotano gli archi di ingresso e la denominazione assegnata ai centroidi del grafo implementato in ambiente Aimsun.

## Caso Studio



In VISSIM con la denominazione *Scelta* si intende, poi, la selezione dell'arco attraverso il quale immettersi nella rete, ed ogni Scelta è contrassegnata da un numero ordinale. Constando, poi, il grafo di rete implementato in Vissim, di 7 *Archi Iniziali* d'immissione (ciascuno contrassegnato dal rispettivo identificativo numerico), restavano individuate 7 Scelte, ed una corrispondenza biunivoca fra identificativo della Scelta ed identificativo del relativo arco d'ingresso secondo la tabella di seguito riprodotta.

Scelta N°	Scelta Nome	Arco iniz	A [m]	Classe/i veicolo	Mostra etichetta
1	-----	40	4,03	Auto, M.P.	True
2	-----	27	7,757	Auto, M.P.	True
3	-----	17	3,411	Auto, M.P.	True
4	-----	21	3,832	Auto, M.P.	True
5	-----	1	3,621	Auto, M.P.	True
6	-----	38	6,384	Auto, M.P.	True
7	-----	25	1,1	Auto, M.P.	True

Per ogni scelta lo stesso modello distingueva poi diversi *Itinerari* (i.e. percorsi), contrassegnati numericamente in ordine crescente, differenti fra loro per l'Arco di

## Caso Studio

Destinazione connotato anch'esso numericamente. Allo stesso modo restava, quindi, definita una corrispondenza biunivoca fra i due identificativi rispettivamente di Itinerario ed Arco di Uscita, come dalle tabella di seguito riportate.

Scelta N°	Itinerario N°	Arco dest.	A [m]	Spostamenti
1	1	47	72,7	50
	2	36	235,5	50
	3	33	174,5	50
	4	50	44	200
	5	26	98,3	200
	6	30	138,2	550

Scelta N°	Itinerario N°	Arco dest.	A [m]	Spostamenti
2	1	50	49,8	500
	2	30	141	2848
	3	26	93,3	552

Scelta N°	Itinerario N°	Arco dest.	A [m]	Spostamenti
3	1	26	97,9	1426
	2	47	72,5	17
	3	36	238,8	10
	4	33	174,1	10
	5	30	140,9	120
	6	51	61,3	120

Scelta N°	Itinerario N°	Arco dest.	A [m]	Spostamenti
4	1	50	46,2	570
	2	26	96,9	550
	3	47	73,7	100
	4	36	237,7	50
	5	33	173,9	50

Scelta N°	Itinerario N°	Arco dest.	A [m]	Spostamenti
5	1	26	94,2	146
	2	47	75,4	100
	3	36	237,5	191
	4	33	174,3	190
	5	50	46,4	70
	6	30	140	10
	7	55	278,1	142
	8	39	387,9	300

Scelta N°	Itinerario N°	Arco dest.	A [m]	Spostamenti
6	1	52	39,7	300
	2	53	102,3	600

## Caso Studio

Scelta N°	Itinerario N°	Arco dest.	A [m]	Spostamenti
7	1	39	387,8	600
	2	53	99	500
	3	52	43,3	50
	5	36	233,8	10
	6	33	173,4	30
	7	30	138,6	27
	8	50	48	1800
	9	47	75,3	10

Per ogni Itinerario le stesse tabelle riportavano altresì il numero di spostamenti registrati nell'intervallo di osservazione considerato (1 h). A partire da queste ultime, sulla scorta delle rintracciate corrispondenze fra identificativi, si è proceduto, quindi, alla paziente ricostruzione della ripartizione degli spostamenti fra i diversi centroidi di origine e destinazione conformemente alla configurazione di rete implementata in ambiente Aimsun. Riassunta dalle tabelle seguenti.

Traffic Volumes per Dest. Centroid (veh/h)	
Dest. Centroid	Tot
<b>DN,1</b>	<b>330</b>
<b>DN,2</b>	<b>311</b>
<b>DNE,1</b>	<b>277</b>
<b>DNE,2</b>	<b>900</b>
<b>DSE,1</b>	<b>2874</b>
<b>DSE,2</b>	<b>142</b>
<b>Ds,1</b>	<b>1100</b>
<b>Ds,2</b>	<b>350</b>
<b>Ds,3</b>	<b>3555</b>
<b>Dsw,1</b>	<b>120</b>
<b>DW,1</b>	<b>3140</b>
Check Condition:	Correct



Caso Studio

Centroids						Path		Traffic Volumes per Orig. Centroid (veh/h)	
Sequence n°		Origin		Destination					
New rif.	Vissim rif.	New rif.	Vissim rif.	New rif.	Vissim rif.	New rif.	Vissim rif.	per Path	Tot
1	2	ON,1	27	DSE,1 DS,3 DW,1	26 30 50	1 2 3	3 2 1	552 2848 500	3900
2	1	ONE,1	40	DN,1 DN,2 DNE,1 DSE,1 DS,3 DW,1	33 36 47 26 30 50	4 5 6 7 8 9	3 2 1 5 6 4	50 50 50 200 550 200	1100
3	6	ONE,2	38	DS,1 DS,2	53 52	10 11	2 1	600 300	900
4	7	OSE,1	25	DN,1 DN,2 DNE,1 DNE,2 DS,1 DS,2 DS,3 DW,1	33 36 47 39 53 52 30 50	12 13 14 15 16 17 18 19	6 5 9 1 2 3 7 8	30 10 10 600 500 50 27 1800	3027
5	5	OS,1	1	DN,1 DN,2 DNE,1 DNE,2 DSE,1 DSE,2 DS,3 DW,1	33 36 47 39 26 55 30 50	20 21 22 23 24 25 26 27	4 3 2 8 1 7 6 5	190 191 100 300 146 142 10 70	1149
6	4	OSW,1	21	DN,1 DN,2 DNE,1 DSE,1 DW,1	33 36 47 26 50	28 29 30 31 32	5 4 3 2 1	50 50 100 550 570	1320
7	3	OW,1	17	DN,1 DN,2 DNE,1 DSE,1 DS,3 DSW,1	33 36 47 26 30 51	33 34 35 36 37 38	4 3 2 1 5 6	10 10 17 1426 120 120	1703





Caso Studio

Centroid Configuration	
Previous	Rearranged
ON,1 DN,1	O/D_N01
DN,2	D_N02
ONE,1 DNE,1	O/D_NE01
ONE,2 DNE,2	O/D_NE02
OSE,1 DSE,1	O/D_E01
DSE,2	O/D_E02
-----	O_SE01
DS,1	D_S01
OS,1	O/D_S02
DS,3	D_S03
OSW,1 DSW,1 DS,2	O/D_SW01
OW,1 DW,1	O/D_W01

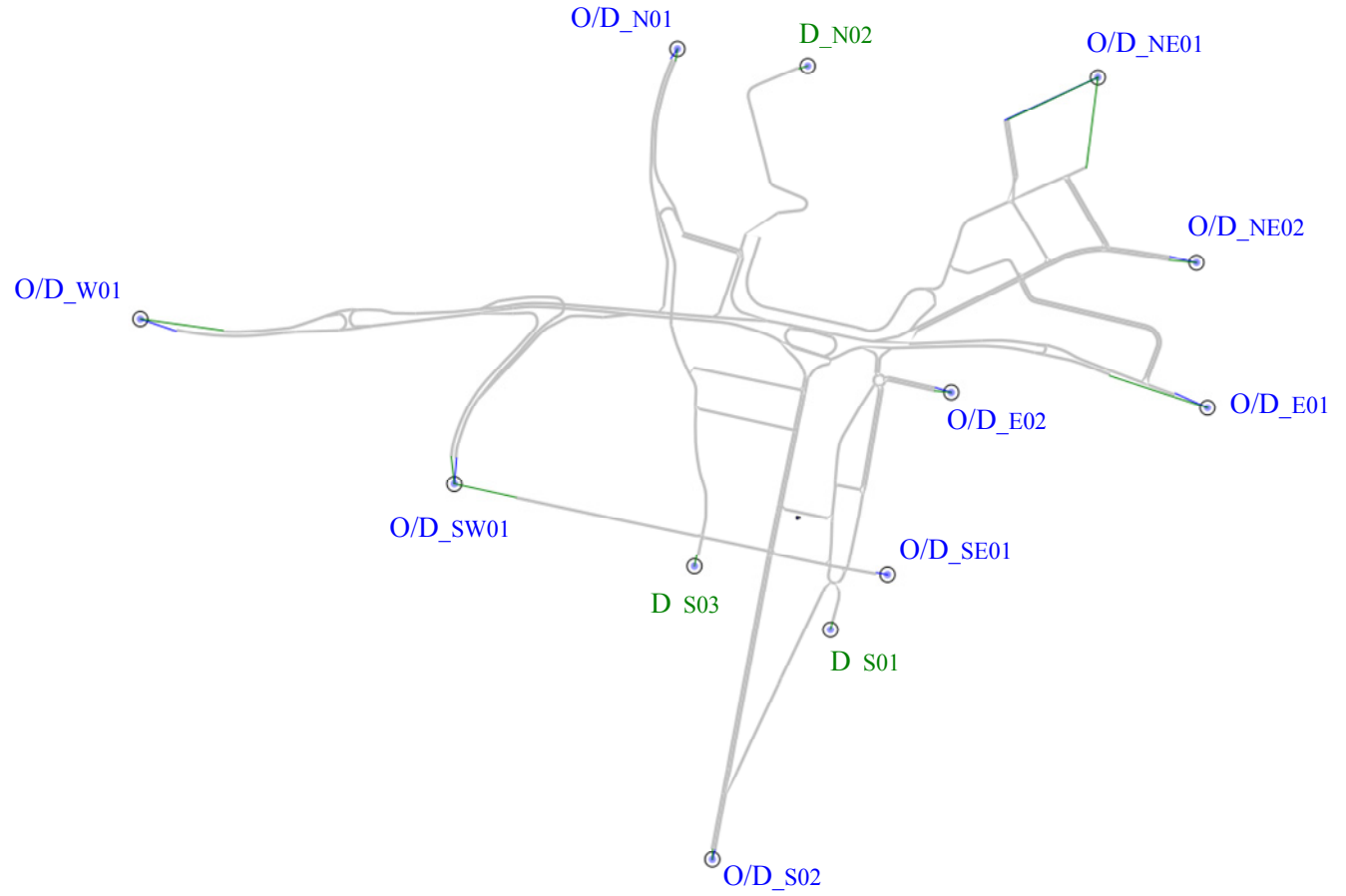

O/D MATRIX (Ct Traffic Authority Survey 2004)													
id		1573	1580	1584	1591	1596	1601	1609	1612	1617	1620	1629	Totals
	name	O/D_N01	D_N02	O/D_NE01	O/D_NE02	O/D_E01	O/D_E02	D_S01	O/D_S02	D_S03	O/D_SW01	O/D_W01	
1573	O/D_N01	0	0	0	0	552	0	0	0	2848	0	500	3900
1584	O/D_NE01	50	50	50	0	200	0	0	0	550	0	200	1100
1591	O/D_NE02	0	0	0	0	0	0	600	0	0	300	0	900
1596	O/D_E01	30	10	10	600	0	0	500	0	27	50	1800	3027
1601	O/D_E02	0	0	0	0	0	0	0	0	0	0	0	0
1606	O_SE01	0	0	0	0	0	0	0	0	0	0	0	0
1612	O/D_S02	190	191	100	300	146	142	0	0	10	0	70	1149
1620	O/D_SW01	50	50	100	0	550	0	0	0	0	0	570	1320
1629	O/D_W01	10	10	17	0	1426	0	0	0	120	120	0	1703
	Totals	330	311	277	900	2874	142	1100	0	3555	470	3140	13099



## Caso Studio

Ai fini di una più razionale distribuzione spaziale dei centroidi, rispetto a quella indirettamente suggerita dal modello implementato su VISSIM, evitando ridondanze inutili nelle analisi oggetto del presente studio, si è proceduto all'accorpamento di alcuni dei centroidi definiti in una prima fase, ed a una più sintetica ridenominazione degli stessi in relazione alla rispettiva funzione (Origine e/o Destinazione), secondo la tabella riportata nella pagina precedente. È stata così, in definitiva, assemblata la matrice O/D su riprodotta, associata alla configurazione spaziale di centroidi definitiva rappresentata in figura.

## 4.4 Analisi dei risultati

### 4.4.1 Inquadramento

Come già ampiamente descritto, nell'espore gli output della simulazione sono stati scelti due livelli di aggregazione su scala spaziale:

1. *globale* che considera il sistema nel suo complesso - *System Statistics* -
2. *parziale* che elabora statisticamente i risultati per singole coppie origine/detrazione - *O/D Statistics* -.

Su scala globale, la risposta del sistema nei diversi scenari informativi contemplati è stata decritta in termini di tre grandezze ritenute di principale rilievo:

- Tempo medio kilometrico di attraversamento della rete - *Mean System Travel Time*  $tt$  -
- Tempo totale di viaggio, somma dei tempi di attraversamento di tutti i veicoli transitati nella rete durante l'intero periodo di osservazione - *Totale System Travel Time*  $TT$  -
- Media armonica delle velocità di viaggio - *System Harmonic Mean Speed*  $sph$  -

cui sono state poi aggiunte altre tre grandezze, ad integrare la prospettiva di osservazione del sistema con angolature utili a formare un quadro compiuto del suo comportamento, rispettivamente:

- Code virtuali in ingresso nel sistema - *Mean Virtual Queue*  $qvmean$  -  
Questo parametro è stato utilizzato per valutare se le discrepanze fra le risposte ottenute nei diversi contesti di funzionamento del modello fossero imputabili a differenze significative nei volumi di traffico di volta in volta effettivamente caricati nel sistema.
- Tempo medio kilometrico in arresto - *Mean System Stop Time*  $stime$  -
- Ritardo medio kilometrico - *Mean System Delay Time*  $dtime$  -

Nell'aggregazione per coppie O/D, invece, si è deciso, per motivi di brevità, di limitarsi a descrivere la risposta del sistema in termini del solo Tempo Medio di Viaggio - *Mean System Travel Time*  $tt$  -, al fine di ottenere giusto un'indicazione circa l'utilità di adottare una prospettiva alternativa e complementare a quella *globale* nell'osservazione di un sistema di trasporto complesso quale il nodo viario assunto a caso studio.

Per una attenta disamina del significato delle grandezze su elencate si rimanda all'apposita appendice<sup>1</sup>.

Quanto all'aggregazione su scala temporale, per ambedue i livelli spaziali anzidetti si è scelto di riferirsi all'intero orizzonte temporale di osservazione, calcolando medie e deviazioni standard dei valori raccolti nell'intervallo di tempo trascorso fra inizio e fine simulazione.

L'analisi dei risultati è stata condotta secondo le modalità precisate nel Capitolo 3<sup>2</sup>.

## 4.4.2 Analisi per Soglie 'Critiche'

### 4.4.2.1 Statistiche di sistema

Nel seguito ci si limiterà, per esigenze di brevità, alla descrizioni dei risultati espressi in termini delle tre grandezze prescelte come più indicative della performance del sistema, riportando qualora opportuno eventuali considerazioni integrative suggerite dalle altre grandezze complementari.

Con riferimento alla modalità di analisi semplificata basata sulla definizione di livelli limite di ammissibilità della performance di sistema e conseguente identificazione a ritroso delle corrispondenti soglie di carico 'critiche'<sup>3</sup>, sono stati ottenuti i risultati di seguito riprodotti, rispettivamente per i livelli di aggregazione temporale e spaziale già precisati. Nell'applicare questa modalità di analisi, le soglie critiche di risposta del sistema sono state determinate, per tutte e tre le grandezze in termini delle quali si è deciso di descrivere la performance del sistema, quali multipli dei rispettivi valori attinti in corrispondenza del livello di carico pari al 50% dell'intera Domanda di Trasporto. A partire da questo livello di sollecitazione del sistema si manifestano infatti i primi fenomeni di congestionamento. Così, rispettivamente per le tre grandezze anzidette si è assunto:

- $tt \text{ Critical Threshold} = 2 \cdot \overline{tt}_{50\%TD} = 120 \text{ (sec)}$
- $TT \text{ Critical Threshold} = 2 \cdot \overline{TT}_{50\%TD} = 300 \text{ (h)}$
- $speedh \text{ Critical Threshold} = \frac{1}{2} \cdot \overline{speedh}_{50\%TD} = 30 \text{ (km / h)}$

---

<sup>1</sup> Cfr. Elaborazione statistica dei risultati , pag.217

<sup>2</sup> Cfr. 3.3.3 Precisazione della modalità di analisi dei risultati, pag.150

<sup>3</sup> Cfr.3.3.3 Precisazione della modalità di analisi dei risultati, pag.150

## Caso Studio

ove col soprasegno si è denotata la media dei valori ottenuti per la data grandezza nei diversi scenari informativi considerati in corrispondenza della prescelta soglia di carico.

I livelli di carico della rete i corrispondenza dei quali si attingono, per i diversi contesti informativi, i valori limite di risposta testé riportati sono stati coerentemente denominati *Travel Demand Critical Thresholds*.

### **Tempo medio chilometrico di attraversamento della rete - *Mean System Travel Time* -**

Dall'osservazione dei grafici di seguito riprodotti si osserva come, lo scenario informativo per il quale l'attingimento della prestabilita soglia 'critica' di risposta del sistema - *tt Critical Threshold* - pari a 2 (min), si registra per il più alto livello di carico della rete pari allo 85,3%, 'posticipando' dunque l'insorgenza della criticità, è quello *limite teorico* che prevede la conoscenza deterministica dello stato del sistema da parte degli utenti, modellato attraverso un'assegnazione *a Tutto o Niente* basata su tempi di viaggio desunti da una simulazione preliminare di Warm-up. Fra le strategie informative preventive implementate nel modello, quella che meglio approssima a questa condizione, con una soglia di carico critica del 78,9%, prevede la disseminazione dell'informazione sul 100% degli utenti del sistema. Fra le strategie informative adattive, invece, quella che garantisce una migliore performance del sistema, con una soglia di carico critica del 79,2%, è quella che prevede un tasso di disseminazione durante il viaggio del 25%. È interessante notare come questo livello di prestazione del sistema poco si discosta (del solo 0,3%), da quello che si attingerebbe in assenza d'informazione in fase di viaggio.

# Caso Studio

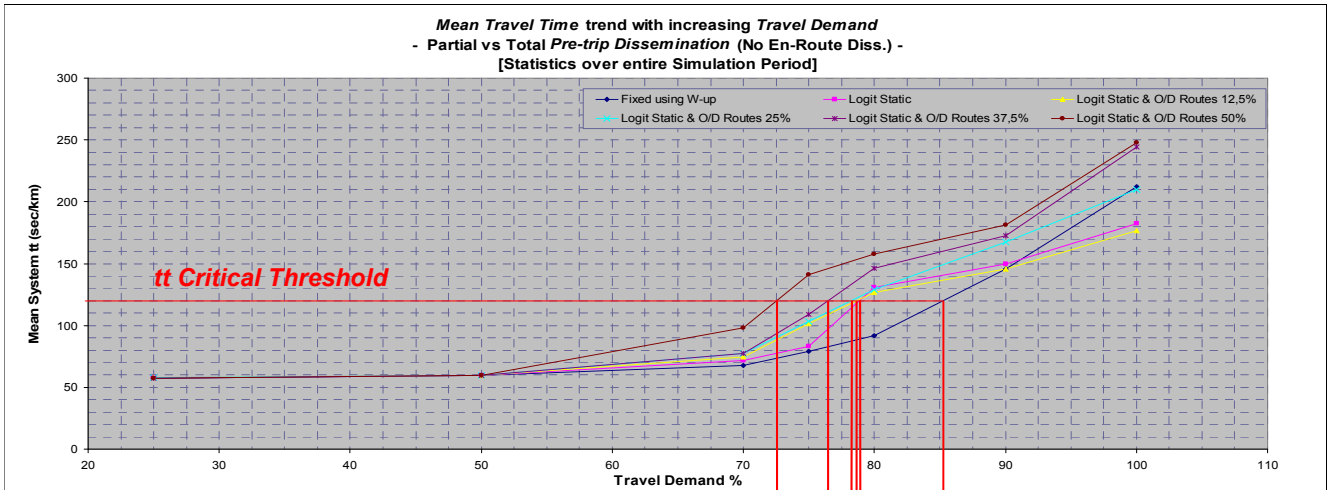

<b>a.2.1</b> 50% Pre-trip Diss.	<b>72,5%</b>	<b>Travel Demand Critical Thresholds</b>
<b>a.2.2</b> 62,5% Pre-trip Diss.	<b>76,5%</b>	
<b>a.2.3</b> 75% Pre-trip Diss.	<b>78,3%</b>	
<b>a.2.4</b> 87,5% Pre-trip Diss.	<b>78,7%</b>	
<b>a.2.5</b> 100% Pre-trip Diss.	<b>78,9%</b>	
<b>a.1</b> Thorough Information	<b>85,3%</b>	

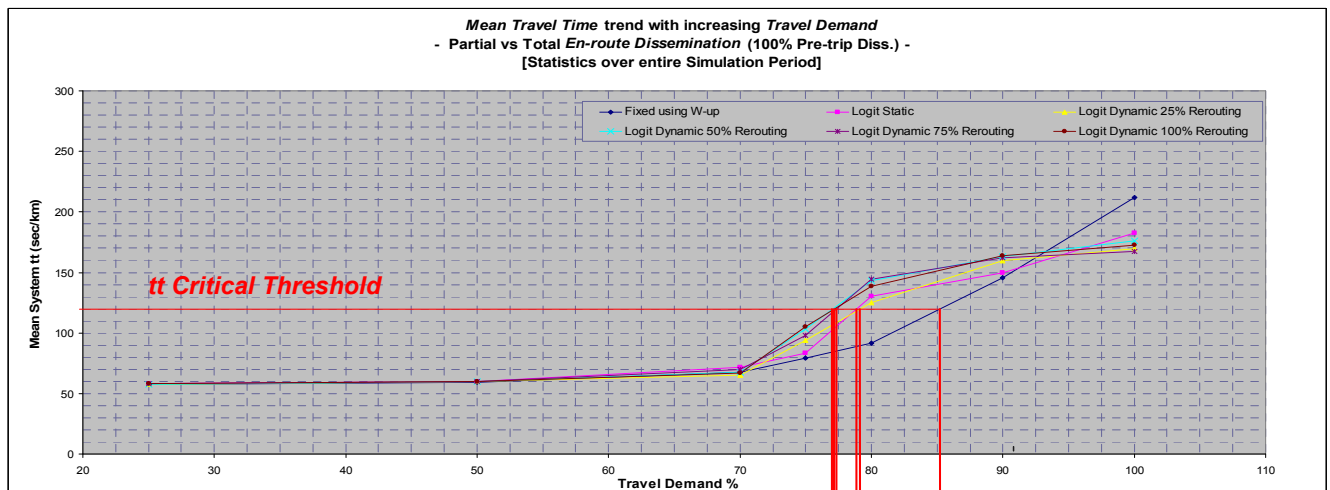

<b>a.3.2</b> 50% En-Route Diss.	<b>77,1%</b>	<b>Travel Demand Critical Thresholds</b>
<b>a.3.4</b> 100% En-Route Diss.	<b>77,3%</b>	
<b>a.3.3</b> 75% En-Route Diss.	<b>77,4%</b>	
<b>a.2.5</b> No En-route Diss.	<b>78,9%</b>	
<b>a.3.1</b> 25% En-Route Diss.	<b>79,2%</b>	
<b>a.1</b> Thorough Information	<b>85,3%</b>	

**Tempo Totale di Viaggio - Total System Travel Time -**

Per questo parametro di prestazione del sistema lo scenario informativo ottimale, fra quelli contemplati, risulta ancora coincidere con quello *limite teorico* (che presuppone la conoscenza deterministica dello stato del sistema da parte degli utenti), per il quale l'attingimento della prestabilita soglia 'critica' di risposta - *TT Critical Threshold* - pari a 300 (h), si registra in corrispondenza del 76% della domanda di trasporto complessiva. Fra le strategie informative in fase pre-trip, quella che meglio approssima questa condizione ideale, con una soglia di carico critica del 75,1%, prevede la disseminazione dell'informazione sul 100% degli utenti del sistema. Fra le strategie informative adattive, poi, a garantire la migliore performance su scala di sistema è ancora quella che prevede un tasso di disseminazione en-route del 25%, per la quale la soglia di carico critica si attinge al 72,9% della domanda di trasporto complessiva; a differenza però di quanto visto esaminando la risposta in termini del tempo medio di viaggio, adesso tale strategia è peggiorativa rispetto al contesto privo di informazione in fase di viaggio, con uno scostamento non più trascurabile del 2,2%.

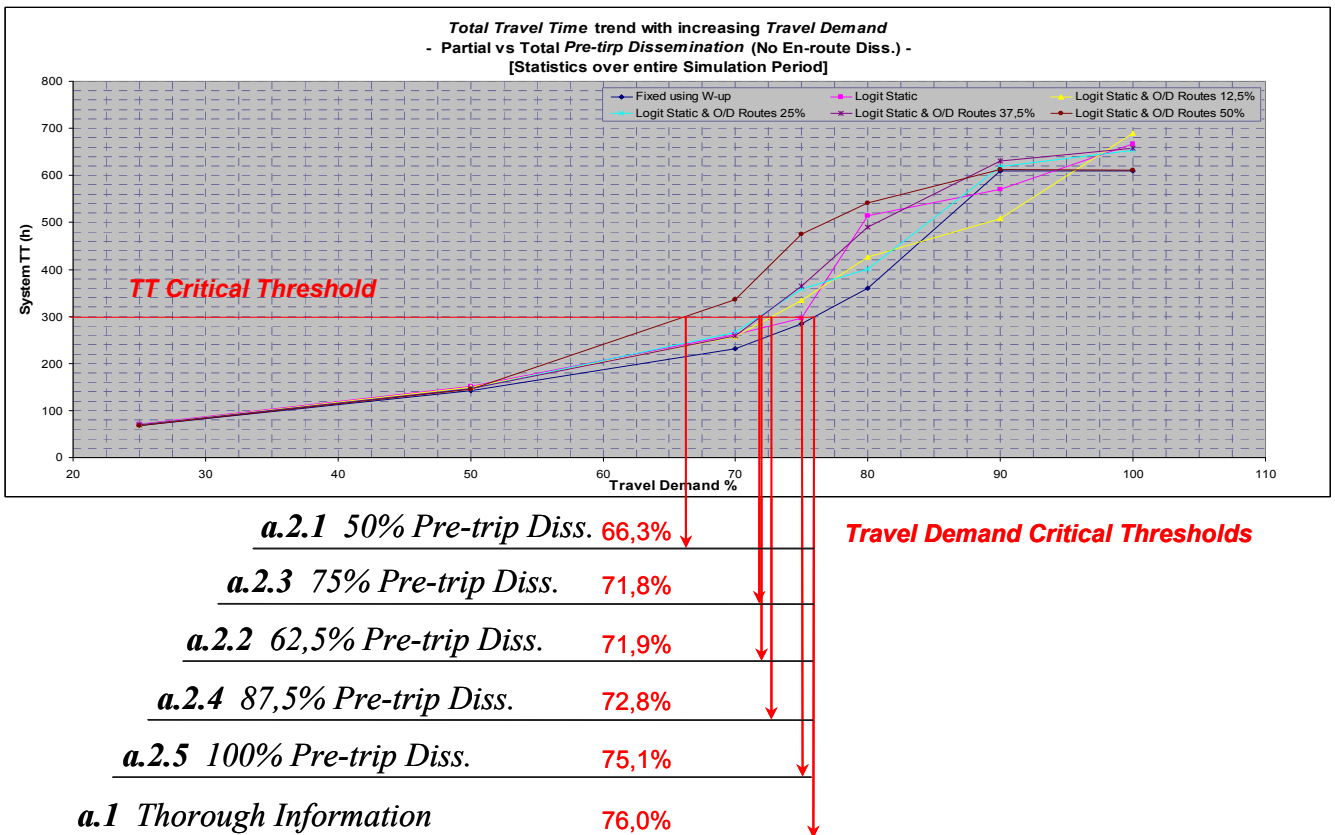



## Caso Studio

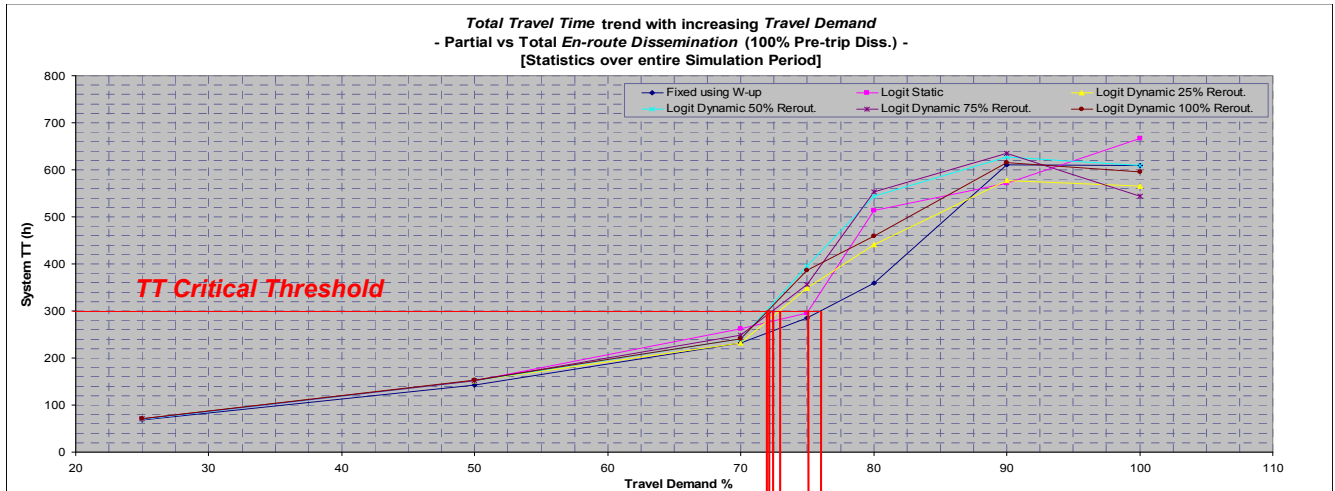

Strategy	Travel Demand Critical Threshold (%)
<b>a.3.2 50% En-route Diss.</b>	<b>71,9%</b>
<b>a.3.4 100% En-route Diss.</b>	<b>72,0%</b>
<b>a.3.3 75% En-route Diss.</b>	<b>72,4%</b>
<b>a.3.1 25% En-Route Diss.</b>	<b>72,9%</b>
<b>a.2.5 No En-Route Diss.</b>	<b>75,1%</b>
<b>a.1 Thorough Information</b>	<b>76,0%</b>

### Media Armonica delle Velocità di Viaggio - *System Harmonic Mean Speed* -

Anche dalla descrizione della risposta del sistema in termini della *velocità media armonica* emerge come il modello *limite teorico* basato su un'assegnazione deterministica *a Tutto o Niente* si confermi ancora una volta quale il contesto informativo ottimale cui tendere idealmente per garantire la migliore performance di sistema. Per questo modello, infatti, la prestabilita soglia 'critica' prestazionale - *speedh Critical Threshold* - pari a 30 (km/h), si attinge in corrispondenza del più alto livello di carico - *Travel Demand Critical Thresholds* - fra quelli registrati nei diversi contesti informativi contemplati dal presente studio, pari allo 86,5% della domanda di trasporto complessiva. Fra le strategie informative in fase pre-trip, quella che meglio approssima questa condizione ideale, con una soglia di carico 'critica' del 79,5%, prevede ancora la disseminazione dell'informazione sul 100% degli utenti del sistema. Fra le strategie informative in fase di viaggio, poi, a garantire la migliore performance su scala di sistema è anche in questo caso quella corrispondente ad un tasso di disseminazione en-route del 25%, per la quale la soglia di carico critica si attinge allo 80% della domanda di trasporto complessiva; con un guadagno minimo dello 0,5% rispetto al contesto privo di informazione in fase di viaggio, analogamente a quanto visto esaminando la risposta in termini del tempo medio di viaggio.

# Caso Studio

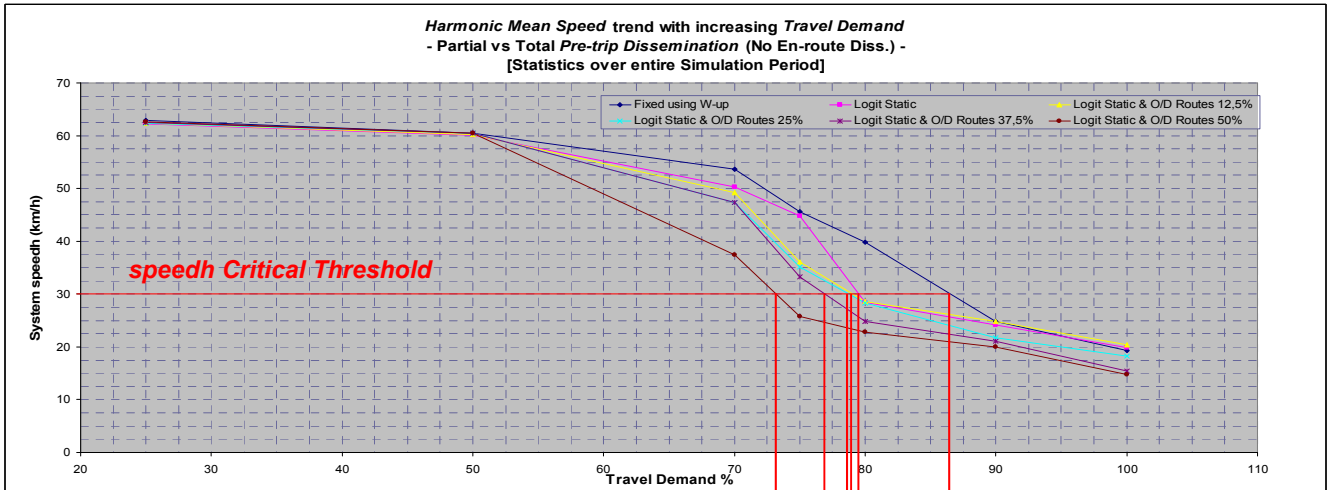

Scenario	Travel Demand Critical Threshold (%)
<b>a.2.1</b> 50% Pre-trip Diss.	73,2%
<b>a.2.2</b> 62,5% Pre-trip Diss.	76,9%
<b>a.2.3</b> 75% Pre-trip Diss.	78,7%
<b>a.2.4</b> 87,5% Pre-trip Diss.	79,0%
<b>a.2.5</b> 100% Pre-trip Diss.	79,5%
<b>a.1</b> Thorough Information	86,5%

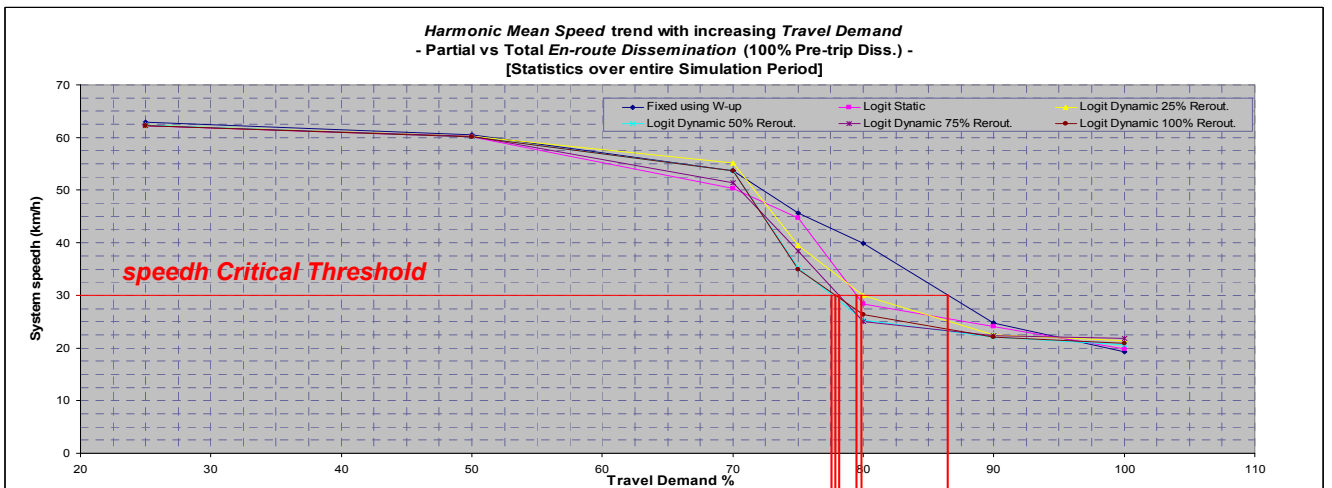

Scenario	Travel Demand Critical Threshold (%)
<b>a.3.2</b> 50% En-route Diss.	77,6%
<b>a.3.4</b> 100% En-route Diss.	77,9%
<b>a.3.3</b> 75% En-route Diss.	78,2%
<b>a.2.5</b> No En-route Diss.	79,5%
<b>a.3.1</b> 25% En-route Diss.	80,0%
<b>a.1</b> Thorough Information	86,5%

## Caso Studio

Riassumendo sinteticamente le considerazioni fin qui svolte, l'esame della risposta del sistema al crescere del livello di carico, secondo le prospettive fornite dai tre parametri di prestazione scelti, sembra confermare come la condizione di infomobilità ottimale ai fini della performance complessiva di sistema sia comunque rappresentata da quella *limite teorica* in cui tutti gli utenti dispongono di una nozione deterministica dello stato di funzionamento del sistema e compiono coerentemente le proprie scelte di viaggio, espressa (secondo l'analogia suggerita nel presente studio), dal modello di assegnazione *a Tutto o Niente* basato sui tempi di viaggio ricavati da una preliminare simulazione di Warm-up - *Fixed using Travel Times calculated during a Warm-up Period* -. Fra i contesti d'informazione preventiva ed adattiva che meglio tendono a questa condizione limite ideale, si riconoscono quelli che prevedono tassi di disseminazione in fase pre-trip ed en-route rispettivamente del 100% e del 25%, resi, nell'ordine, attraverso un modello probabilistico di scelta discreta di tipo *Logit* senza reindirizzamento dinamico e senza precarico della rete (denominato *Logit Static*), ed un modello probabilistico di scelta discreta ancora di tipo *Logit* senza precarico della rete ma con reindirizzamento dinamico (denominato *Logit Dynamic y% Rerouting*). Per un raffronto immediato si possono utilmente consultare le tabelle seguenti, in esse sono riportati i vari tassi di somministrazione dell'informazione prima di intraprendere lo spostamento ed in fase di viaggio in ordine crescente con i rispettivi livelli critici di carico .

	Performance Parameters			
	tt	TT	speedh	
En-route Diss.:%	50%	50%	50%	TD Crit. Thresholds ↓
	100%	100%	100%	
	75%	75%	75%	
	No Diss.	25%	No Diss.	
	25%	No Diss.	25%	
	Thorough Info.	Thorough Info.	Thorough Info.	

	Performance Parameters			
	tt	TT	speedh	
Pre-trip Diss.:%	50%	50%	50%	TD Crit. Thresholds ↓
	62,5%	75%	62,5%	
	75%	62,5%	75%	
	87,5%	87,5%	87,5%	
	100%	100%	100%	
	Thorough Info.	Thorough Info.	Thorough Info.	

## Caso Studio

Non sfugge a chi scrive come la validità di tali risultati sia limitata al campo di sollecitazione del sistema (i.e. Domanda di Trasporto), intercettato in corrispondenza dei livelli di prestazione convenzionalmente assunti come ‘critici’, all’interno del quale (fatte eccezione per alcune oscillazioni legate alla natura intrinsecamente aleatoria del fenomeno studiato), i rapporti reciproci fra i vari contesti di informazione si mantengono sostanzialmente invariati attraverso le diverse grandezze di risposta considerate, con il prevalere, quale contesto informativo ottimale, di quello limite teorico in cui gli utenti hanno una nozione deterministica dello stato di funzionamento del sistema. Come metterà meglio in luce l’analisi più dettagliata dei risultati condotta secondo le due modalità rispettivamente denominate *Traversal* e *Longitudinal* già precisate nell’apposito paragrafo, parziale inversione di tali rapporti reciproci si registra una volta varcate determinate soglie di carico, diverse a seconda della grandezza di risposta prescelta, al di là delle quali il modello di carico deterministico soffre dell’incapacità di cogliere fenomeni di congestione ormai sensibilmente accresciuti rispetto a quelli propri del periodo di Warm-up cui si riferisce.

#### 4.4.2.2 Statistiche per coppie O/D

Per avere una visione più compiuta del comportamento del modello si è deciso di elaborare statisticamente i dati restituiti dal processo di simulazione secondo un ulteriore livello di aggregazione su scala spaziale, alternativo a quello globale, che raggruppa i risultati per coppie origine/destinazione. In particolare, per brevità ed essendo interessati esclusivamente ad ottenere degli indirizzi operativi, sono state considerate solo 5 delle 108 possibili combinazioni di coppie O/D, individuando quelle corrispondenti alle direttrici di spostamento interessate da volumi di traffico più consistenti, evidenziate nella figura di seguito riportata.

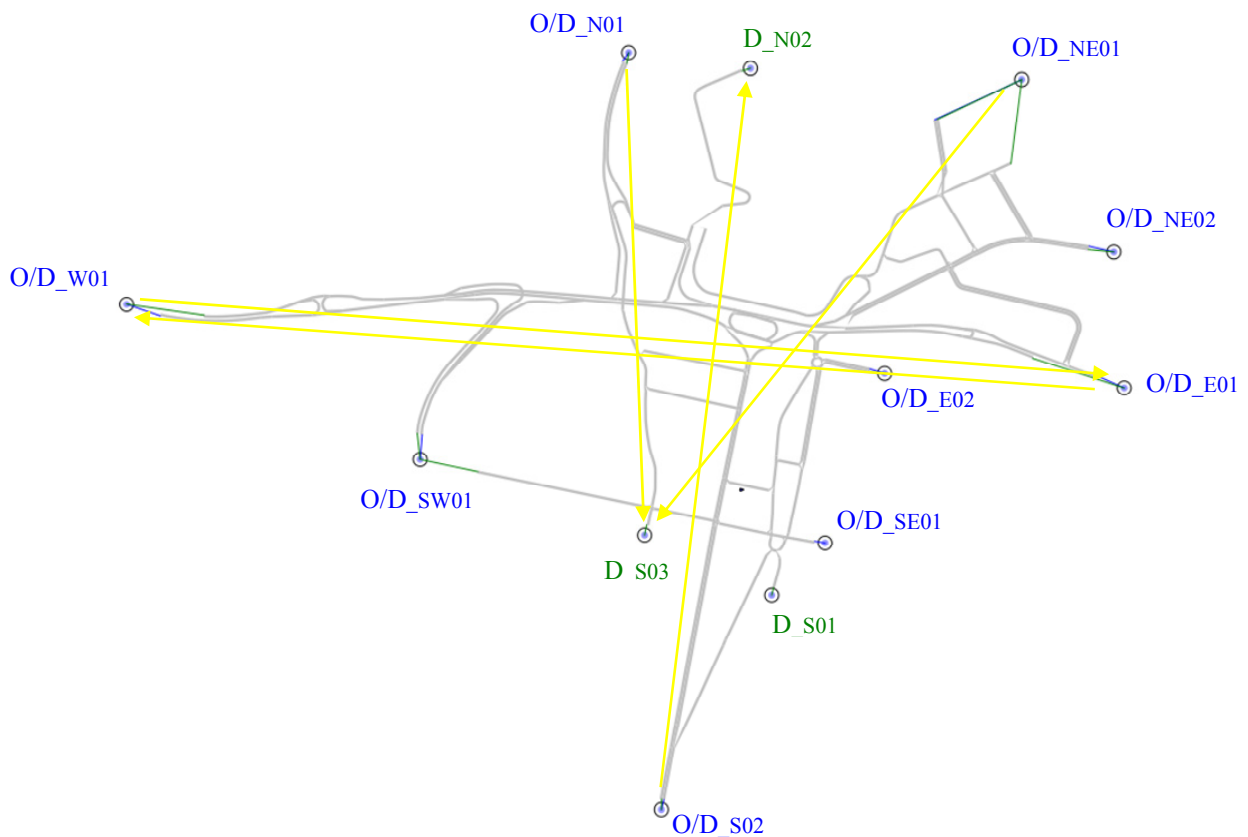

Su questa scala di aggregazione spaziale, per esigenze di sintesi, si è poi deciso di esaminare la risposta del sistema in termini di una sola grandezza individuata utilmente nel *tempo medio chilometrico* di spostamento fra la data coppia O/D - *Mean Travel Time* -. Quale orizzonte temporale per l'elaborazione statistica dei dati - *Statistical Interval* - è stato mantenuto ancora l'intero *Periodo di Simulazione*, della durata di 1 ora.

## Caso Studio

L'analisi dei risultati è stata condotta esclusivamente secondo la modalità semplificata precisata nell'apposito capitolo<sup>4</sup>, basata sulla definizione di livelli limite di ammissibilità della performance di sistema e conseguente identificazione a ritroso delle corrispondenti soglie di carico 'critiche' associate ai diversi contesti informativi implementati. Per ciascuna coppia O/D, sono state quindi convenzionalmente determinate le rispettive soglie critiche della grandezza prescelta per descrivere la risposta del sistema, pari a due volte i valori dalla stessa attinti in corrispondenza del livello di carico pari al 50% dell'intera Domanda di Trasporto (a partire da questo livello di sollecitazione del sistema si manifestano infatti i primi fenomeni di congestionamento).

Per ciascuna delle direttrici evidenziate in figura, nel seguito si riportano apposite tabelle riassuntive degli andamenti del *Tempo Medio di Viaggio* al crescere della domanda di trasporto corrispondenti ai diversi contesti di infomobilità considerati. Ogni tabella precisa inoltre, per ogni modello di assegnazione (i.e. strategia informativa), i livelli di carico corrispondenti alla soglia prestazionale assunta convenzionalmente come critica, ottenuti attraverso interpolazione lineare.

### Direttrice N01/S03

Mean tt & Network Load Critical Thresholds between N01/S03 (Statistical Interval: Simulation Period)												
		Fixed using Wup	Logit Static & O/D Routes x%				Logit Static	Logit Dynamic y% Rerouting				tt Threshold
			12,5	25	37,5	50		25	50	75	100	
Travel Demand %	25	57,957	58,093	58,123	58,128	58,109	58,140	57,941	57,896	58,015	58,048	120
	50	60,622	60,229	60,272	60,122	60,218	60,198	60,155	60,388	59,994	60,153	
	70	76,270	66,634	85,940	70,102	75,035	68,181	66,393	66,620	71,887	68,430	
	75	101,233	92,939	114,714	112,457	107,671	83,025	82,191	99,640	88,392	105,777	
	80	108,781	114,620	114,800	115,719	114,757	108,652	110,142	110,301	111,229	114,071	
	90	112,967	114,036	<b>115,855</b>	<b>115,712</b>	<b>117,051</b>	114,076	113,021	114,513	114,151	113,702	
	100	115,932	115,276	<b>139,410</b>	<b>141,260</b>	<b>143,440</b>	113,813	114,895	115,369	118,870	117,339	
	<b>TD Threshold</b>	<b>&gt;100%</b>	<b>&gt;100%</b>	<b>91,76%</b>	<b>91,68%</b>	<b>91,12%</b>	<b>&gt;100%</b>	<b>&gt;100%</b>	<b>&gt;100%</b>	<b>&gt;100%</b>	<b>&gt;100%</b>	

Le elaborazioni statistiche condotte sui tempi di viaggio riscontrati lungo l'asse N01/S03, sinteticamente riassunte nella tabella qui riportata, evidenziano come per la maggior parte dei contesti informativi considerati tale direttrice sia in grado di sostenere livelli di carico addirittura maggiori della domanda di trasporto complessiva definita senza dar luogo all'attingimento del limite prestazionale convenzionalmente assunto quale soglia di ammissibilità. Ciò suggerisce una più ridotta incidenza dei fenomeni di congestionamento lungo questa direttrice di spostamento rispetto a quanto si avrà modo di costatare fra le altre coppie O/D di seguito esaminate. Fanno eccezione i tre contesti di informazione preventiva con tassi di disseminazione rispettivamente del 50, 62,5 e 75%, per i quali la soglia

<sup>4</sup> Cfr.3.3.3 Precisazione della modalità di analisi dei risultati, pag.150

## Caso Studio

prestazionale critica si attinge per livelli di carico, fra loro poco discosti, prossimi 91% della domanda di spostamento complessiva.

### Diretrice S02/N02

Mean tt & Network Load Critical Thresholds between S02/N02 (Statistical Interval: Simulation Period)												
	Fixed using Wup	Logit Static & O/D Routes x%				Logit Static	Logit Dynamic y% Rerouting				tt Threshold	
		12,5	25	37,5	50		25	50	75	100		
Travel Demand %	25	137,768	140,589	140,855	140,314	138,774	143,044	143,386	142,970	143,094	142,100	290
	50	142,798	144,312	143,523	142,303	143,940	145,834	146,393	145,814	146,671	146,781	
	70	164,226	163,547	164,644	169,930	212,053	161,092	152,653	154,400	158,809	153,662	
	75	177,549	199,274	190,907	194,149	<b>250,532</b>	170,731	196,795	197,463	185,276	203,285	
	80	<b>202,973</b>	211,964	255,681	257,062	<b>330,149</b>	224,396	210,066	236,188	231,512	244,616	
	90	<b>293,571</b>	242,042	<b>250,937</b>	<b>282,262</b>	387,719	<b>216,255</b>	<b>263,620</b>	<b>227,507</b>	<b>235,672</b>	<b>235,299</b>	
	100	508,663	262,736	<b>363,027</b>	<b>515,066</b>	544,753	<b>304,283</b>	<b>298,233</b>	<b>316,505</b>	<b>325,919</b>	<b>297,625</b>	
	<b>TD Threshold</b>	<b>89,61%</b>	<b>&gt;100%</b>	<b>93,48%</b>	<b>90,33%</b>	<b>77,48%</b>	<b>98,38%</b>	<b>97,62%</b>	<b>97,02%</b>	<b>96,02%</b>	<b>98,78%</b>	

La lettura dei dati riportati in tabella mette in luce come, la strategia informativa che garantisce mediamente la migliore performance lungo i tragitti compresi fra la coppia S02/N02, posticipando l'insorgere della criticità per livelli di carico addirittura superiori alla stessa domanda di trasporto complessiva definita per il periodo di osservazione del sistema, coincida con la somministrazione di informazione in fase pre-trip con tasso di disseminazione dello 87,5%.

Fra i contesti informativi di tipo adattivo invece, quello più efficiente prevede un tasso di disseminazione en-route pari al 100%, per il quale l'attingimento della soglia prestazionale critica si registra in corrispondenza del 98,78% della domanda di trasporto complessiva, con un margine di guadagno comunque minimo (dello 0,4%), rispetto alla mancata somministrazione d'informazione in fase di viaggio.

È interessante notare come il contesto informativo teorico ideale in cui tutti gli utenti del sistema hanno una nozione deterministica del suo funzionamento, a differenza di quanto mediamente osservato su scala globale di sistema, non prefigura più la condizione informativa ottimale.

### Diretrice NE01/S03

Mean tt & Network Load Critical Thresholds between NE01/S03 (Statistical Interval: Simulation Period)												
	Fixed using Wup	Logit Static & O/D Routes x%				Logit Static	Logit Dynamic y% Rerouting				tt Threshold	
		12,5	25	37,5	50		25	50	75	100		
Travel Demand %	25	105,704	108,646	108,178	108,107	107,738	109,328	108,353	108,980	108,645	109,994	250
	50	111,083	124,574	121,173	121,407	<b>121,565</b>	129,613	130,279	130,320	130,598	130,776	
	70	121,934	<b>193,972</b>	155,410	<b>236,252</b>	<b>293,292</b>	161,863	<b>138,282</b>	<b>144,346</b>	<b>152,660</b>	<b>143,563</b>	
	75	132,159	<b>319,529</b>	<b>236,637</b>	<b>282,098</b>	449,649	<b>230,148</b>	<b>300,589</b>	<b>294,901</b>	<b>306,150</b>	<b>287,060</b>	
	80	<b>161,982</b>	493,002	<b>460,667</b>	526,908	425,015	<b>468,381</b>	509,344	536,461	566,308	594,185	
	90	<b>285,428</b>	631,130	726,534	662,271	691,574	598,773	706,806	719,657	765,262	728,194	
	100	547,740	729,356	749,951	865,240	706,271	784,250	784,996	828,602	805,312	803,372	
	<b>TD Threshold</b>	<b>87,13%</b>	<b>72,23%</b>	<b>75,30%</b>	<b>71,50%</b>	<b>64,96%</b>	<b>75,42%</b>	<b>73,44%</b>	<b>73,51%</b>	<b>73,17%</b>	<b>73,71%</b>	

I dati riportati in tabella evidenziano come, la strategia informativa che garantisce mediamente la migliore performance lungo i tragitti che collegano la coppia NE01/S03, coincide con quella *limite teorica* che prevede che tutti gli utenti dispongano di una nozione

## Caso Studio

deterministica dello stato di funzionamento del sistema e compiano coerentemente le proprie scelte di viaggio, espressa (secondo l'analogia suggerita nel presente studio), dal modello di assegnazione *a Tutto o Niente* basato sui tempi di viaggio ricavati da una preliminare simulazione di Warm-up - *Fixed using Travel Times calculated during a Warm-up Period* -.

Fra le strategie informative in fase pre-trip, quella che meglio approssima questa condizione ideale, con una soglia di carico 'critica' del 75,42%, prevede la disseminazione dell'informazione sul 100% degli utenti del sistema. Si osservi come lo scostamento dalla configurazione informativa con tasso di disseminazione preventiva del 25% sia comunque risibile, pari al solo 0,12%.

Quanto ai contesti informativi di tipo adattivo invece, si registra una sostanziale equivalenza fra i diversi tassi di somministrazione: le soglie di carico critiche attinte per ciascuno di essi si discostano infatti reciprocamente di scarti modesti compresi fra lo 0,07÷0,54%. Il margine di guadagno più pronunciato si registra per il tasso di disseminazione en-route del 100%, per il quale l'attingimento della soglia prestazionale critica si registra in corrispondenza del 73,71% della domanda di trasporto complessiva; tale strategia è comunque peggiorativa rispetto al contesto privo di informazione in fase di viaggio, con uno scostamento dello 1,71%.

### Direttrice E01/W01

Mean tt & Network Load Critical Thresholds between E01/W01 (Statistical Interval: Simulation Period)												
		Fixed using Wup	Logit Static & O/D Routes x%				Logit Static	Logit Dynamic y% Rerouting				tt Threshold
			12,5	25	37,5	50		25	50	75	100	
Travel Demand %	25	69,650	69,910	69,554	69,794	69,803	69,690	69,787	69,628	69,914	69,602	146
	50	73,021	73,371	73,003	73,083	<b>73,128</b>	73,216	72,948	73,410	73,173	73,541	
	70	83,748	<b>98,418</b>	<b>91,890</b>	<b>104,688</b>	<b>179,081</b>	92,016	<b>80,476</b>	<b>82,075</b>	<b>87,380</b>	<b>80,470</b>	
	75	<b>98,592</b>	<b>170,376</b>	<b>149,179</b>	<b>163,400</b>	296,880	<b>116,186</b>	<b>156,763</b>	<b>155,821</b>	<b>149,560</b>	<b>149,970</b>	
	80	<b>150,353</b>	203,098	283,683	279,346	476,890	<b>214,126</b>	180,505	257,851	230,215	237,153	
	90	485,815	262,238	274,266	377,110	444,712	208,796	315,455	241,456	259,921	288,556	
	100	474,666	301,480	440,154	592,523	656,498	408,186	354,793	414,137	392,222	340,019	
	<b>TD Threshold</b>	<b>79,58%</b>	<b>73,31%</b>	<b>74,72%</b>	<b>73,52%</b>	<b>63,76%</b>	<b>76,52%</b>	<b>74,29%</b>	<b>74,33%</b>	<b>74,71%</b>	<b>74,71%</b>	

Dalla tabella si evince come, la strategia informativa che garantisce mediamente la migliore performance lungo i percorsi che collegano la coppia E01/W01, coincide con quella *limite teorica* resa attraverso un modello di carico della rete deterministico *a Tutto o Niente* basato sui tempi di viaggio ricavati da una preliminare simulazione di Warm-up.

Fra le strategie informative in fase pre-trip, quella che meglio approssima questa condizione ideale, con una soglia di carico 'critica' del 74,72%, corrisponde ad un tasso di disseminazione del 25%.

Quanto ai contesti informativi di tipo adattivo, anche per la direttrice in esame si registra una sostanziale equivalenza fra i diversi tassi di somministrazione con soglie di carico



## Caso Studio

critiche che si discostano reciprocamente secondo scarti contenuti dell'ordine dello 0,00÷0,42%. In particolare la performance migliore si registra indifferentemente per due valori del tasso di disseminazione en-route rispettivamente del 75% e 100%, per ambedue l'attingimento della soglia prestazionale critica si registra infatti in corrispondenza del 74,71% della domanda di trasporto complessiva. Tale strategie risultano comunque peggiorative rispetto al contesto privo di informazione in fase di viaggio, con uno scostamento dello 1,81%.

### Direttrice W01/E01

Mean tt & Network Load Critical Thresholds between W01/E01 (Statistical Interval: Simulation Period)												
	Fixed using Wup	Logit Static & O/D Routes x%					Logit Static	Logit Dynamic y% Rerouting				tt Threshold
		12,5	25	37,5	50	25		50	75	100		
Travel Demand %	25	67,301	67,415	67,447	67,292	67,417	67,481	67,229	67,613	67,662	67,292	140
	50	69,810	70,186	69,860	70,112	69,984	70,111	70,097	69,877	69,989	70,149	
	70	73,114	81,331	80,399	79,670	83,360	79,530	75,820	78,310	78,493	77,920	
	75	75,389	81,201	84,094	84,574	86,796	79,301	82,918	89,117	81,217	105,595	
	80	77,289	85,022	86,038	89,205	92,391	91,825	87,430	99,781	111,299	100,714	
	90	<b>81,523</b>	<b>90,819</b>	<b>93,761</b>	<b>106,957</b>	<b>121,851</b>	<b>93,045</b>	<b>97,722</b>	<b>120,970</b>	<b>113,971</b>	<b>100,893</b>	
	100	<b>288,331</b>	<b>163,273</b>	<b>289,137</b>	<b>397,561</b>	<b>409,041</b>	<b>174,988</b>	<b>186,551</b>	<b>162,194</b>	<b>189,995</b>	<b>205,209</b>	
	<b>TD Threshold</b>	<b>92,83%</b>	<b>96,79%</b>	<b>92,37%</b>	<b>91,14%</b>	<b>90,63%</b>	<b>95,73%</b>	<b>94,76%</b>	<b>94,62%</b>	<b>93,42%</b>	<b>93,75%</b>	

La lettura dei dati riportati in tabella mette in luce come, la strategia informativa che garantisce mediamente la migliore performance lungo la direttrice E01/W01, coincida con la somministrazione d'informazione in fase pre-trip secondo un tasso di disseminazione dello 87,5%, per il quale la soglia prestazionale 'critica' si attinge in corrispondenza del 96,79% della domanda di spostamento complessiva.

Fra i contesti informativi di tipo adattivo, invece, quello più efficiente prevede un tasso di disseminazione en-route pari al 25%, per il quale l'attingimento del livello di risposta critico si registra in corrispondenza del 94,76% della domanda di trasporto complessiva, con uno scostamento esiguo dello 0,14% rispetto alla soglia attinta in corrispondenza di una disseminazione del 50%, che rende le due strategie assimilabili. Si noti come tali strategie risultino, anche per la coppia O/D qui esaminata, peggiorative rispetto alla mancata somministrazione d'informazione in fase di viaggio, sebbene con uno scostamento contenuto pari allo 0,97%.

Anche in questo caso, come già riscontrato lungo la direttrice S02/N02, il contesto informativo *teorico ideale* in cui tutti gli utenti del sistema hanno una nozione deterministica del suo funzionamento non riproduce più la condizione informativa ottimale.

### 4.4.3 Analisi Trasversale - *Traversal Analysis* -

L'analisi trasversale dei risultati -*Traversal Analysis* - condotta secondo le modalità già precisate al Capitolo 3, attraverso il confronto in ogni passo di carico fra i valori di risposta attinti nei diversi contesti informativi, istituito in termini di scarti nel passo rispetto ad un valore assunto a riferimento, ed identificato con quello corrispondente allo scenario informativo limite teorico in cui tutti gli utenti hanno una conoscenza deterministica dello stato del sistema ed effettuano coerentemente le proprie scelte di percorso, ha fornito un'ulteriore prospettiva utile ad acquisire una visione più esaustiva sul comportamento del sistema caso studio nei diversi scenari informativi contemplati. In particolare questo diverso approccio all'esame della risposta del modello ha messo più chiaramente in luce come l'efficacia delle diverse strategie informative cambi al variare del livello di carico ovvero di congestionamento del sistema, vedendo di volta in volta il prevalere dell'una o dell'altra anche in relazione alla grandezza in termini della quale si esamina la risposta della rete. Di seguito si riportano sinteticamente le tabelle riassuntive per ambedue i livelli di aggregazione spaziale considerati, dalla cui lettura si evince facilmente quanto appena asserito. Come precisato nel capitolo dedicato alla descrizione delle metodologie di analisi, in ogni casella è riportato lo scarto percentuale sul benchmark del valore di risposta attinto per il livello di carico e lo scenario informativo corrispondenti rispettivamente alla colonna ed alla riga di appartenenza.

#### 4.4.3.1 Statistiche di sistema

Così come fatto nell'analisi per soglie critiche, anche nell'analisi trasversale qui condotta il confronto fra i vari scenari informativi su scala di sistema è stato istituito principalmente in termini delle tre grandezze già menzionate. L'esame dei valori riportati nelle tabelle permette di cogliere l'inversione dei rapporti reciproci fra i diversi modelli di disseminazione dell'informazione superate determinate soglie di domanda di spostamento. In giallo sono inoltre evidenziati, per ciascun successivo livello di carico della rete, le strategie informative che permettono di attingere la minima *perdita* o il massimo *guadagno* di performance rispetto alla configurazione limite teorica. È facile così desumere che l'efficacia delle diverse strategie di somministrazione dell'informazione è sensibile al grado di congestionamento del sistema.

## Caso Studio

Non sorprende fra l'altro riconoscere la coincidenza dei patterns ottenuti per il tempo medio di viaggio e la velocità media armonica, essendo le due grandezze legate da una relazione di sostanziale reciprocità<sup>5</sup>

Mean System Travel Time - tt -			% Deviations from Traversal Benchmark - Δ -						
Infomobility Scenarios		Assignment Models	Travel Demand thresholds						
			25%	50%	70%	75%	80%	90%	100%
<b>a.2.</b>	<b>Pre-trip Dynamic Information</b>	<b>Logit &amp; O/D Routes x%</b>							
a.2.1	50% Dissemination	Logit & O/D Routes 50%	0,46	0,14	45,35	78,62	72,34	24,28	16,84
a.2.2	62,5% Dissemination	Logit & O/D Routes 37,5%	0,54	-0,02	14,97	38,29	59,91	18,37	15,36
a.2.3	75% Dissemination	Logit & O/D Routes 25%	0,79	0,06	14,61	31,02	40,81	15,16	-1,03
a.2.4	87,5% Dissemination	Logit & O/D Routes 12,5%	0,87	0,52	10,46	28,52	38,30	-0,04	-16,56
a.2.5	100% Dissemination	Logit	1,11	0,66	6,40	5,27	42,75	2,73	-13,91
<b>a.3</b>	<b>Pre-trip &amp; En-route Dynamic Information</b>	<b>Logit Dynamic y% Rerouting</b>							
a.3.1	25% En-route Diss.	Logit Dynamic Rerouting 25%	0,82	0,33	-3,23	18,99	36,75	9,78	-19,97
a.3.2	50% En-route Diss.	Logit Dynamic Rerouting 50%	0,74	0,57	-0,29	31,04	56,58	11,93	-16,98
a.3.3	75% En-route Diss.	Logit Dynamic Rerouting 75%	1,07	0,44	3,93	23,86	58,12	11,05	-21,11
a.3.4	100% En-route Diss.	Logit Dynamic Rerouting 100%	1,11	0,65	-0,49	32,66	51,28	12,43	-18,50

System Total Travel Time - TT -			% Deviations from Traversal Benchmark - Δ -						
Infomobility Scenarios		Assignment Models	Travel Demand thresholds						
			25%	50%	70%	75%	80%	90%	100%
<b>a.2.</b>	<b>Pre-trip Dynamic Information</b>	<b>Logit &amp; O/D Routes x%</b>							
a.2.1	50% Dissemination	Logit & O/D Routes 50%	1,35	2,67	44,64	66,75	50,63	0,32	0,26
a.2.2	62,5% Dissemination	Logit & O/D Routes 37,5%	1,83	4,03	11,48	28,16	36,22	3,41	7,84
a.2.3	75% Dissemination	Logit & O/D Routes 25%	2,74	3,57	14,81	25,95	11,34	1,30	7,18
a.2.4	87,5% Dissemination	Logit & O/D Routes 12,5%	3,34	5,60	10,87	17,24	18,61	-16,76	13,07
a.2.5	100% Dissemination	Logit	4,14	7,08	12,97	3,77	42,88	-6,47	9,30
<b>a.3</b>	<b>Pre-trip &amp; En-route Dynamic Information</b>	<b>Logit Dynamic y% Rerouting</b>							
a.3.1	25% En-route Diss.	Logit Dynamic Rerouting 25%	4,92	6,48	-0,06	22,21	22,45	-5,24	-7,37
a.3.2	50% En-route Diss.	Logit Dynamic Rerouting 50%	3,39	6,93	4,09	39,03	51,01	2,81	-0,13
a.3.3	75% En-route Diss.	Logit Dynamic Rerouting 75%	4,81	6,65	7,29	24,71	53,60	4,19	-10,78
a.3.4	100% En-route Diss.	Logit Dynamic Rerouting 100%	4,74	8,47	3,56	35,62	27,59	0,95	-2,29

System Harmonic Mean Speed - speedh -			% Deviations from Traversal Benchmark - Δ -						
Infomobility Scenarios		Assignment Models	Travel Demand thresholds						
			25%	50%	70%	75%	80%	90%	100%
<b>a.2.</b>	<b>Pre-trip Dynamic Information</b>	<b>Logit &amp; O/D Routes x%</b>							
a.2.1	50% Dissemination	Logit & O/D Routes 50%	-0,46	-0,14	-30,30	-43,38	-42,68	-19,18	-23,68
a.2.2	62,5% Dissemination	Logit & O/D Routes 37,5%	-0,54	0,02	-11,63	-26,93	-37,72	-15,08	-20,35
a.2.3	75% Dissemination	Logit & O/D Routes 25%	-0,79	-0,06	-11,59	-23,07	-29,05	-12,46	-5,64
a.2.4	87,5% Dissemination	Logit & O/D Routes 12,5%	-0,86	-0,52	8,16	-20,87	-28,39	0,14	5,70
a.2.5	100% Dissemination	Logit	-1,09	-0,65	-6,12	-1,88	-28,78	-2,50	2,88
<b>a.3</b>	<b>Pre-trip &amp; En-route Dynamic Information</b>	<b>Logit Dynamic y% Rerouting</b>							
a.3.1	25% En-route Diss.	Logit Dynamic Rerouting 25%	-0,82	-0,33	2,87	-13,32	-24,88	-8,94	10,65
a.3.2	50% En-route Diss.	Logit Dynamic Rerouting 50%	-0,73	-0,57	-0,01	-22,73	-36,53	-10,69	6,68
a.3.3	75% En-route Diss.	Logit Dynamic Rerouting 75%	-1,06	-0,44	-4,20	-15,69	-37,13	-9,54	13,10
a.3.4	100% En-route Diss.	Logit Dynamic Rerouting 100%	-1,09	-0,65	0,22	-23,48	-33,70	-10,81	8,34

### 4.4.3.2 Statistiche per coppie O/D

Anche l'analisi trasversale della risposta del sistema sul scala di singole coppie O/D, così come quella per soglie critiche, è stata condotta rispetto al solo tempo medio di viaggio. Si nota immediatamente la discordanza fra le indicazioni tratte per lo stesso parametro di performance su scala globale di sistema e quelle invece ottenute dall'esame di prescelte rotte di spostamento, a sottolineare come una strategia di informazione vantaggiosa ai fini

<sup>5</sup> Cfr. A.2.3 Calcolo delle statistiche di sistema, pag.222.

## Caso Studio

del funzionamento complessivo del sistema può comportare il deterioramento della performance lungo determinate direttrici di viaggio.

Mean Travel Time between N01/S03			% Deviations from Traversal Benchmark - $\Delta$ -						
Infomobility Scenarios		Assignment Models	Travel Demand thresholds						
			25%	50%	70%	75%	80%	90%	100%
<b>a.2.</b>	<b>Pre-trip Dynamic Information</b>		<b>Logit &amp; O/D Routes x%</b>						
a.2.1	50% Dissemination	Logit & O/D Routes 50%	0,26	-0,67	-1,62	6,36	5,49	3,62	23,73
a.2.2	62,5% Dissemination	Logit & O/D Routes 37,5%	0,30	-0,82	-8,09	11,09	6,38	2,43	21,85
a.2.3	75% Dissemination	Logit & O/D Routes 25%	0,29	-0,58	12,68	13,32	5,53	2,56	20,25
a.2.4	87,5% Dissemination	Logit & O/D Routes 12,5%	0,23	-0,65	-12,63	-8,19	5,37	0,95	-0,57
a.2.5	100% Dissemination	Logit	0,31	-0,70	-10,61	-17,99	-0,12	0,98	-1,83
<b>a.3</b>	<b>Pre-trip &amp; En-route Dynamic Information</b>		<b>Logit Dynamic y% Rerouting</b>						
a.3.1	25% En-route Diss.	Logit Dynamic Rerouting 25%	-0,03	-0,77	-12,95	-18,81	1,25	0,05	-0,89
a.3.2	50% En-route Diss.	Logit Dynamic Rerouting 50%	-0,11	-0,39	-12,65	-1,57	1,40	1,37	-0,49
a.3.3	75% En-route Diss.	Logit Dynamic Rerouting 75%	0,10	-1,03	-5,75	-12,68	2,25	1,05	2,53
a.3.4	100% En-route Diss.	Logit Dynamic Rerouting 100%	0,16	-0,77	-10,28	4,49	4,86	0,65	1,21

Mean Travel Time between S02/N02			% Deviations from Traversal Benchmark - $\Delta$ -						
Infomobility Scenarios		Assignment Models	Travel Demand thresholds						
			25%	50%	70%	75%	80%	90%	100%
<b>a.2.</b>	<b>Pre-trip Dynamic Information</b>		<b>Logit &amp; O/D Routes x%</b>						
a.2.1	50% Dissemination	Logit & O/D Routes 50%	0,73	0,80	29,12	41,11	62,66	32,07	7,10
a.2.2	62,5% Dissemination	Logit & O/D Routes 37,5%	1,85	-0,35	3,47	9,35	26,65	-3,85	1,26
a.2.3	75% Dissemination	Logit & O/D Routes 25%	2,24	0,51	0,25	7,52	25,97	-14,52	-28,63
a.2.4	87,5% Dissemination	Logit & O/D Routes 12,5%	2,05	1,06	-0,41	12,24	4,43	-17,55	-48,35
a.2.5	100% Dissemination	Logit	3,83	2,13	-1,91	-3,84	10,55	-26,34	-40,18
<b>a.3</b>	<b>Pre-trip &amp; En-route Dynamic Information</b>		<b>Logit Dynamic y% Rerouting</b>						
a.3.1	25% En-route Diss.	Logit Dynamic Rerouting 25%	4,08	2,52	-7,05	10,84	3,49	-10,20	-41,37
a.3.2	50% En-route Diss.	Logit Dynamic Rerouting 50%	3,78	2,11	-5,98	11,22	16,36	-22,50	-37,78
a.3.3	75% En-route Diss.	Logit Dynamic Rerouting 75%	3,87	2,71	-3,30	4,35	14,06	-19,72	-35,93
a.3.4	100% En-route Diss.	Logit Dynamic Rerouting 100%	3,14	2,79	-6,43	14,49	20,52	-19,85	-41,49

Mean Travel Time between NE01/S03			% Deviations from Traversal Benchmark - $\Delta$ -						
Infomobility Scenarios		Assignment Models	Travel Demand thresholds						
			25%	50%	70%	75%	80%	90%	100%
<b>a.2.</b>	<b>Pre-trip Dynamic Information</b>		<b>Logit &amp; O/D Routes x%</b>						
a.2.1	50% Dissemination	Logit & O/D Routes 50%	1,92	9,44	140,53	240,23	162,38	142,29	28,94
a.2.2	62,5% Dissemination	Logit & O/D Routes 37,5%	2,27	9,29	93,75	113,45	225,29	132,03	57,97
a.2.3	75% Dissemination	Logit & O/D Routes 25%	2,34	9,08	27,45	79,06	184,39	154,54	36,92
a.2.4	87,5% Dissemination	Logit & O/D Routes 12,5%	2,78	12,14	59,08	141,78	204,36	121,12	33,16
a.2.5	100% Dissemination	Logit	3,43	16,68	32,75	74,15	189,16	109,78	43,18
<b>a.3</b>	<b>Pre-trip &amp; En-route Dynamic Information</b>		<b>Logit Dynamic y% Rerouting</b>						
a.3.1	25% En-route Diss.	Logit Dynamic Rerouting 25%	2,51	17,28	13,41	127,45	214,45	147,63	43,32
a.3.2	50% En-route Diss.	Logit Dynamic Rerouting 50%	3,10	17,32	18,38	123,14	231,19	152,13	51,28
a.3.3	75% En-route Diss.	Logit Dynamic Rerouting 75%	2,78	17,57	25,20	131,65	249,61	168,11	47,02
a.3.4	100% En-route Diss.	Logit Dynamic Rerouting 100%	4,06	17,73	17,74	117,21	266,82	155,12	46,67

Mean Travel Time between E01/W01			% Deviations from Traversal Benchmark - $\Delta$ -						
Infomobility Scenarios		Assignment Models	Travel Demand thresholds						
			25%	50%	70%	75%	80%	90%	100%
<b>a.2.</b>	<b>Pre-trip Dynamic Information</b>		<b>Logit &amp; O/D Routes x%</b>						
a.2.1	50% Dissemination	Logit & O/D Routes 50%	0,22	0,15	113,83	201,12	217,18	-8,46	38,31
a.2.2	62,5% Dissemination	Logit & O/D Routes 37,5%	0,21	0,08	25,00	65,73	85,79	-22,38	24,83
a.2.3	75% Dissemination	Logit & O/D Routes 25%	-0,14	-0,03	9,72	51,31	88,68	-43,55	-7,27
a.2.4	87,5% Dissemination	Logit & O/D Routes 12,5%	0,37	0,48	17,52	72,81	35,08	-46,02	-36,49
a.2.5	100% Dissemination	Logit	0,06	0,27	9,87	17,84	42,42	-57,02	-14,01
<b>a.3</b>	<b>Pre-trip &amp; En-route Dynamic Information</b>		<b>Logit Dynamic y% Rerouting</b>						
a.3.1	25% En-route Diss.	Logit Dynamic Rerouting 25%	0,20	-0,10	-3,91	59,00	20,05	-35,07	-25,25
a.3.2	50% En-route Diss.	Logit Dynamic Rerouting 50%	-0,03	0,53	-2,00	58,05	71,50	-50,30	-12,75
a.3.3	75% En-route Diss.	Logit Dynamic Rerouting 75%	0,38	0,21	4,34	51,69	53,12	-46,50	-17,37
a.3.4	100% En-route Diss.	Logit Dynamic Rerouting 100%	-0,07	0,71	-3,91	52,11	57,73	-40,60	-28,37

#### 4.4.4 Conclusioni

Il presente studio ha inteso indagare le potenzialità di strumenti di simulazione virtuale al fine di riprodurre le interazioni fra l'utenza di un sistema di trasporto ed i sistemi di infomobilità. La ricerca non è stata rivolta alla disamina dei diversi ritrovati tecnologici a supporto di strategie di disseminazione dell'informazione: dai sistemi puntuali integrati con l'infrastruttura di trasporto (quali *Variable Message Signs*), ai dispositivi di navigazione assistita in dotazione ai veicoli (computers di bordo), fino alla galassia di applicazioni offerta da smartphones e dispositivi palmari ormai di larghissimo consumo. Essa ha inteso, piuttosto, concentrarsi sugli aspetti della modellazione dell'informazione, ancora non pienamente risolti e purtuttavia di rilevanza chiave ai fini della piena applicabilità di questa recente e promettente branca della teoria dei sistemi di trasporto. In particolare si è volutamente scelto di esaminare gli strumenti procedurali e modellistica offerti da softwares specificamente elaborati per applicazioni trasportistiche in contrapposizioni alle piattaforme di simulazione ad agenti dalla struttura volutamente aperta ed adattabile a qualsiasi tipo di applicazione non necessariamente attinente all'ambito dei trasporti. Dagli stessi scopi della ricerca è scaturita naturalmente la scelta della Microsimulazione quale livello di dettaglio più idoneo a cogliere l'interazione fra utenti ed informazione, dovendo necessariamente disporre di uno strumento in grado di modellare esplicitamente il comportamento di scelta degli utenti così come l'interazione dinamica fra i singoli veicoli. In particolare si è deciso di avvalersi del software di Microsimulazione Aimsun prodotto dalla società catalana TSS.

Un primo sforzo è consistito proprio nel forzare l'architettura procedurale ben strutturata propria di softwares appositamente concepiti per modellare sistemi di trasporto, al fine di riprodurre la presenza di sistemi informativi. Così lo studio approfondito degli strumenti e delle procedure predisposti in ambiente Aimsun ha permesso di riconoscere come i modelli di assegnazione implementati siano in grado di emulare il comportamento di scelta del percorso attuato dagli utenti in presenza di informazione somministrata in tempo reale ed, opportunamente combinati, consentano di riprodurre molteplici scenari informativi. In particolare l'appropriata combinazione fra modelli di scelta discreta di tipo probabilistico e procedure di precarico della rete si è dimostrata efficace ai fini della modellazione del *grado di penetrazione* dell'informazione nel bacino di utenti di un sistema di trasporto, ovvero del tasso di disseminazione dell'informazione sia in fase *pre-trip* che *en-route*.

## Caso Studio

D'altro canto si è potuto constatare come softwares di questo tipo, se da un lato si presentano quali strumenti ideali per riprodurre l'interazione dinamica fra i veicoli ed i comportamenti di scelta sulla scorta del riscontro rigoroso con i modelli formulati dalla Teoria del Traffico, dall'altro non dispongono di modelli adeguati per riprodurre la variabilità del grado di compliance degli utenti all'informazione somministrata. Per contro i softwares di simulazione ad agenti si pongono in posizione esattamente speculare, consentendo di modellare con estrema libertà tutte le possibili condizioni di feedback dell'utenza all'informazione (a vantaggio del principio di massima verosimiglianza cui ogni modellatore anela), richiedendo però come contrappasso un notevole sforzo per riprodurre il moto e l'interazione dinamica dei singoli veicoli, non essendo predisposti appositi modelli supportati dai necessari fondamenti teorici.

In definitiva, riassumendo sinteticamente gli esiti del presente studio, si può affermare quanto segue:

- i *Modelli di Assegnazione* predisposti su scala *Microscopica* sono in grado di emulare il comportamento attuato dagli utenti nel formulare le proprie scelte di viaggio in presenza di sistemi di disseminazione dell'informazione in tempo reale
- la somministrazione di informazione può migliorare la prestazione di sistemi di trasporto di tipo privato
- l'efficacia delle diverse strategie di infomobilità varia col livello di carico del sistema (i.e. *grado di congestione*)
- una stessa strategia d'informazione può dar luogo ad effetti differenti a seconda della scala spaziale di osservazione del sistema (i.e. su scala globale può rivelarsi complessivamente migliorativa, viceversa su scala più ridotta può dar luogo ad aggravii locali dello stato di funzionamento della rete che non si colgono da un'osservazione d'insieme)
- la combinazione appropriata dei modelli di assegnazione predisposti in Aimsun si è dimostrata efficace nel riprodurre diversi *gradi di disseminazione* dell'informazione (i.e. *penetrazione di mercato* dei dispositivi di infomobilità)
- ad oggi i softwares appositamente elaborati per la *Microsimulazione del Traffico Veicolare*, quali Aimsun, non dispongono di adeguati strumenti di modellazione del grado di osservanza - *compliance* - degli utenti all'informazione.

## Bibliografia di Capitolo

- [1] “Microsimulator and Mesosimulator in Aimsun 6.1”, *User’s Manual*, TSS-Transport Simulation Systems<sup>©</sup>, October 2009.
- [2] “Piano Generale del Traffico Urbano della Città di Catania”, *Relazione Generale*, 2012.
- [3] Rotondi, A., Pedroni, P., Piegatolo, A., “Probabilità, Statistica e Simulazione”, Springer-Verlag, 2005





## APPENDICE A

### Elaborazione statistica dei risultati in Aimsun

#### A.1 Inquadramento

Il microsimulatore di Aimsun, attraverso un apposito modulo software, raccoglie ed elabora statisticamente i valori delle grandezze che descrivono la risposta del sistema simulato, secondo più livelli di aggregazione relativi ai diversi aspetti/ambiti del modello:

- *Temporale* - Aggregando i valori sull'intero periodo di simulazione o sui singoli intervalli di rilevamento dati, ovvero su due orizzonti temporali: *global* (dall'inizio alla fine della simulazione), *periodic* (nel qual caso le medie prodotte si riferiscono ai singoli intervalli di raccolta dati, stabiliti dall'utente del software)
- *Spaziale* - Aggregando i valori per sezione e manovra in curva (*section & turning statistics*), percorso (*subpath* o *stream statistics*), coppie O/D (*O/D matrix statistics*, in un modello *Route-Based*), o più complessivamente con riferimento alla intera rete (*system statistics*);
- *Categoria di utenti* - Distinguendo o meno per *vehicle types* e, qualora implementate, anche per linee di trasporto pubblico (*public transport lines*).

Le modalità di raccolta, memorizzazione ed in parte aggregazione dei dati desunti dalla simulazione vanno impostate in fase preliminare, al livello globale di *Scenario*, nella tabfolder '*Output*', ove, negli appositi campi, è possibile precisare gli intervalli di tempo ai quali rilevare le misure di interesse (*Statistics Interval*), la tipologia di database (*Access*, *SQLite*, *QODBC*, etc.), e la sua localizzazione, nonché i livelli di aggregazione spaziale desiderati.

Nei paragrafi seguenti si affronterà dapprima la esposizione quindi la descrizione analitica delle grandezze statistiche attraverso le quali è possibile esprimere la risposta del modello, per ciascun livello di aggregazione spaziale e temporale. Per fornire un primo quadro sintetico di riferimento circa le grandezze afferenti alle diverse entità spaziali del modello,

## Statistiche di Output in Aimsun

si riporta di seguito una tabella riassuntiva, demandando ai paragrafi successivi la disamina puntuale delle stesse:

	Section & Turnings	Streams	O/D Matrix	System	
Flow	✓ (mean)	✓ (mean)	✓	✓ (mean)	
Density	✓			✓	
Mean Speed	✓	✓	✓	✓	
Harmonic Mean Speed	✓	✓	✓	✓	
Travel Time	✓	✓	✓	✓	
Delay Time	✓	✓	✓	✓	
Stop Time	✓	✓	✓	✓	
Number of Stops	✓	✓	✓	✓	
Mean Queue Length	✓				
Max Queue Length	✓				
Total Travel	✓	✓	✓	✓	
Total Travel Time	✓	✓	✓	✓	
Lost Vehicles			✓		
Fuel Consumed	✓	✓	✓	✓	
Pollution Emmitted	✓	✓	✓	✓	

## A.2 Statistiche di sistema - *System Statistics* -

### A.2.1 Definizioni

Le grandezze frutto della elaborazione statistica al livello di sistema delle misure raccolte, ovvero relative allo stato della rete esaminata nel suo complesso, sono elencate di seguito:

Di seguito si elencano le grandezze attraverso le quali è possibile descrivere la risposta globale del sistema, relativa cioè allo stato della rete esaminata nel suo complesso:

## Statistiche di Output in Aimsun

- *Densità Media (Density)*. Numero medio di veicoli per chilometro nell'intera rete.
- *Velocità Media (Mean Speed)*. Media delle velocità di tutti i veicoli che hanno attraversato la rete nell'intervallo di riferimento. Le velocità dei singoli veicoli impiegate nel calcolo sono, a loro volta, le rispettive velocità medie di viaggio.
- *Velocità Armonica Media (Harmonic Mean Speed)*. Media armonica delle velocità medie di tutti i veicoli che hanno attraversato la rete nell'intervallo di riferimento.
- *Tempo Medio di Viaggio (Average Travel Time)*. Media dei tempi di viaggio per chilometro di tutti i veicoli che hanno attraversato la rete, rappresenta il tempo medio che il generico veicolo impiega per percorrere un chilometro all'interno della rete. La operazione di media è eseguita sulla distanza percorsa e sul numero di veicoli.
- *Ritardo Medio (Delay Time)*. Media dei ritardi accumulati per chilometro da tutti i veicoli che hanno attraversato la rete. La operazione di media è eseguita sulla distanza percorsa e sul numero di veicoli. Per ritardo si intende la differenza tra il tempo di viaggio effettivo ed il *tempo di viaggio atteso (Expected Travel Time)*, definito come il tempo che il singolo veicolo impiegherebbe ad attraversare la rete in condizioni di viaggio ideali, i.e. condizioni di flusso libero(*free flow conditions*).
- *Tempo medio di attesa in arresto (Stop Time)*. Tempo medio di attesa in arresto per chilometro di tutti i veicoli che hanno attraversato la rete. La operazione di media è eseguita sulla distanza percorsa e sul numero di veicoli.
- *Numero medio di arresti (Number of Stops)*. Numero medio di arresti sulla distanza percorsa e sul numero di veicoli transitati nella rete.
- *Distanza Totale Percorsa (Total Travel)*. Numero totale di chilometri percorsi da tutti i veicoli che hanno attraversato la rete.
- *Tempo di Viaggio Complessivo (Total Travel Time)*. Somma dei tempi di viaggio di tutti i veicoli transitati lungo la rete.
- *Carburante Consumato (Fuel Consumed)*. Numero totale di litri di carburante utilizzati da tutti i veicoli che hanno attraversato la rete. Tale valore è fornito solo qualora sia stato preliminarmente attivato, al livello di Scenario, il modello '*Fuel Consumption*' ([Dynamic Scenario/Output/Details/Main/Environmental Models/Fuel Consumption](#)).
- *Emissione di Inquinanti (Pollution Emitted)*. Per ciascun agente inquinante, emissione totale (in chilogrammi), di tutti i veicoli transitati lungo la rete. Valore

fornito solo qualora sia stato preliminarmente attivato, al livello di Scenario, il modello *'Pollution Emission'* ([Dynamic Scenario/Output/Details/Main/Environmental Models/Pollution Emission](#)).

Tali grandezze sono il risultato della elaborazione, al livello più generale di aggregazione possibile (ovvero di sistema), delle misure ottenute per i singoli veicoli, elaborazione per lo più di tipo statistico ad eccezione fatta dei parametri: *Total Travel*, *Total Travel Time*, *Fuel Consumed*, *Pollution Emitted*, desunti invece da operazioni algebriche deterministiche.

Per coerenza nel resto della trattazione si manterrà la notazione adottata nell'ambiente di simulazione di Aimsun.

## A.2.2 Misure relative ai singoli veicoli

Di seguito si elencano i dati relativi ai singoli veicoli che occorre rilevare al fine di produrre le statistiche di sistema:

*TEN<sub>i</sub>* - *Entrance Time* - Istante di ingresso nella rete del veicolo *i*-esimo (sec).

*TEX<sub>i</sub>* - *Exit Time* - Istante di uscita dalla rete del veicolo *i*-esimo (sec).

*D<sub>i</sub>* - *Total Distance Travelled* - Distanza totale percorsa dal veicolo *i*-esimo nella rete(m).

*TDT<sub>i</sub>* - *Total Delay Time* - Ritardo totale accumulato dal veicolo *i*-esimo lungo la rete (sec).

*TST<sub>i</sub>* - *Total Stop Time* - Tempo totale trascorso in fase di arresto dal veicolo *i*-esimo lungo la rete (sec).

*TNS<sub>i</sub>* - *Total Number of Stops* - Numero totale di arresti del veicolo *i*-esimo lungo la rete.

*TFC<sub>i</sub>* - *Total Fuel Consumed* - Carburante complessivamente consumato dal veicolo *i*-esimo (litri).

*TPE<sub>i,j</sub>* - *Total j-th Pollutant Emission* - Quantità del *j*-esimo inquinante complessivamente emessa dal veicolo *i*-esimo (Kg).

A partire da queste misure rilevate durante la simulazione, il modulo software deputato provvede (nell'istante in cui il veicolo esce dalla rete), al calcolo delle seguenti grandezze, associate ancora al singolo veicolo:

## Statistiche di Output in Aimsun

$TT_i$  - *Vehicle Average Travel Time* - Tempo medio di viaggio per chilometro del veicolo  $i$ -esimo (sec/Km):

$$TT_i = \frac{TEX_i - TEN_i}{D_i} \cdot 1000$$

$DT_i$  - *Vehicle Average Delay Time* - Ritardo medio per chilometro accumulato dal veicolo  $i$ -esimo (sec/Km):

$$DT_i = \frac{TDT_i}{D_i} \cdot 1000$$

$S_i$  - *Vehicle Average Speed* - Velocità media di crociera del veicolo  $i$ -esimo lungo la rete (m/sec):

$$S_i = \frac{D_i}{TEX_i - TEN_i}$$

$HS_i$  - *Harmonic Mean Speed Vehicle Term* - Contributo del singolo veicolo  $i$ -esimo alla velocità armonica media, espresso dall'inverso della sua velocità media (sec/m):

$$HS_i = \frac{1}{S_i} = \frac{TEX_i - TEN_i}{D_i}$$

$ST_i$  - *Vehicle Average Stop Time* - Tempo medio trascorso in fase di arresto per chilometro dal veicolo  $i$ -esimo (sec/Km):

$$ST_i = \frac{TST_i}{D_i} \cdot 1000$$

$NS_i$  - *Vehicle Average Number of Stops* - Numero medio di arresti per chilometro del veicolo  $i$ -esimo:

$$NS_i = \frac{TNS_i}{D_i} \cdot 1000$$

Statistiche di Output in Aimsun

I dati fin qui elencati, ottenuti per i singoli veicoli, siano essi grezzi (i.e. di origine), o frutto di una preliminare elaborazione matematica, sono denominati nella terminologia adottata in ambiente Aimsun, *Vehicle Variables*.

### A.2.3 Calcolo delle statistiche di sistema

I dati raccolti per i singoli veicoli durante la simulazione (*Vehicle Variables*), vengono quindi elaborati statisticamente dal modulo software appositamente dedicato, secondo i due livelli di aggregazione temporale previsti:

- singolo intervallo di rilevamento dati (*Statistical Interval*)
- intero periodo di simulazione (*Simulation Period*)

rispettivamente definiti, il primo nell'editor del *Dynamic Scenario (Dynamic Scenario/General/Statistics/Interval)*, il secondo nell'editor della *Traffic Demand* assegnata allo Scenario (*Traffic Demand /Main/Set Time*).

Denotati dunque con:

$I$  - *Statistics Interval* - Intervallo di rilevamento dati e produzione delle statistiche (sec);

$N_{sys}$  - Numero di veicoli che escono dalla rete durante l'intervallo di tempo  $I$ ;

le grandezze statistiche in termini delle quali è possibile, in definitiva, esprimere la risposta globale del sistema sono:

$F_{sys}$  - *System Mean Flow* - Flusso medio relativo all'intera rete (veh/h):

$$F_{sys} = \frac{N_{sys}}{I} \cdot 3600$$

$DEN_{sys}$  - *System Mean Density* - Densità media relativa alla estensione complessiva di tutte le corsie appartenenti a tutte le sezioni che costituiscono la rete (veh/Km):

$$DEN_{sys} = \frac{1}{L} \cdot \frac{\sum_{t_j \in T} (t_j - t_{j-1}) \cdot NVeh_{t_{j-1}}}{I} \cdot 1000$$

ove si sono denotati con:

$L$  la lunghezza totale di tutte le corsie appartenenti alle sezioni della rete (m);

$T = [0, t_1, \dots, t_j, \dots, I]$  l'insieme degli istanti di tempo, compresi entro l'intervallo  $I$ ,

in corrispondenza dei quali il numero di veicoli presenti all'interno della rete varia (i.e. *Simulation Cycle*, precisato in [Experiment/Route Choice/Cycle](#));

$NVeh_{t_j}$  il numero di veicoli entro la rete all'istante  $t_j$ .

Con noto significato dei restanti simboli.

In questa espressione il secondo fattore a secondo membro rappresenta la media del numero di veicoli presenti nella rete pesata sui successivi intervalli di tempo (compresi nell'intervallo  $I$ ), entro i quali tale numero si mantiene costante.

$S_{sys}$  - *System Average Speed* - Velocità media per chilometro e per veicolo (Km/h):

$$S = \frac{\sum_{i=1}^{N_{sys}} S_i}{N_{sys}} \cdot 3.6$$

$HS_{sys}$  - *System Harmonic Mean Speed* - Media armonica delle velocità medie dei veicoli che hanno attraversato il sistema nell'intervallo  $I$  (Km/h):

$$HS_{sys} = \frac{N_{sys}}{\sum_{i=1}^{N_{sys}} HS_i} \cdot 3.6$$

$TT_{sys}$  - *System Average Travel Time* - Tempo medio di viaggio lungo la rete per chilometro e per veicolo (sec):

$$TT_{sys} = \frac{\sum_{i=1}^{N_{sys}} TT_i}{N_{sys}}$$

## Statistiche di Output in Aimsun

*DT<sub>sys</sub>* - *System Average Delay Time* - Ritardo medio per chilometro e per veicolo (sec/Km):

$$DT_{sys} = \frac{\sum_{i=1}^{N_{sys}} DT_i}{N_{sys}}$$

*ST<sub>sys</sub>* - *System Average Stop Time* - Tempo medio di stop per chilometro e per veicolo (sec/Km):

$$ST_{sys} = \frac{\sum_{i=1}^{N_{sys}} ST_i}{N_{sys}}$$

*NS<sub>sys</sub>* - *System Average Number of Stops* - Numero medio di arresti per chilometro e per veicolo:

$$NS_{sys} = \frac{\sum_{i=1}^{N_{sys}} NS_i}{N_{sys}}$$

Accanto a queste vengono altresì prodotte alcune grandezze di natura deterministica, di seguito elencate:

*TotTrav<sub>sys</sub>* - *System Total Distance Travelled* - Numero complessivo di chilometri percorsi da tutti i veicoli transitati nella rete durante l'intervallo di tempo *I* (Km):

$$TotTrav_{sys} = \frac{1}{1000} \sum_{i=1}^{N_{sys}} D_i$$

*TotTT<sub>sys</sub>* - *System Total Travel Time* - Somma dei tempi di viaggio di tutti i veicoli che hanno attraversato la rete nell'intervallo *I* (sec):

$$TotTT_{sys} = \sum_{i=1}^{N_{sys}} (TEX_i - TEN_i)$$



*FuelCon<sub>sys</sub>* - *System Total Fuel Consumed* - Quantità complessiva di carburante utilizzata dai veicoli transitati lungo la rete nell'intervallo di tempo  $I$  (litri):

$$FuelCons_{sys} = \sum_{i=1}^{N_{sys}} TFC_i$$

*PollEm<sub>sys,j</sub>* - *System Total jth Pollutant Emission* - Quantità del  $j$ -esimo inquinante complessivamente immessa in atmosfera dall'insieme dei veicoli che hanno attraversato la rete durante l'intervallo di tempo  $I$  (Kg):

$$PollEm_{sys,j} = \sum_{i=1}^{N_{sys}} TPE_{i,j}$$

## A.3 Statistiche di tragitto - *Stream Statistics* -

### A.3.1 Definizioni

Aimsun definisce *Statistical Streams* o *Subpath*, una successione di sezioni consecutive mutuamente connesse (tramite *joints*, *junctions* o singole *turnings*). Nell'organismo del modello di rete implementato, tali oggetti assolvono ad una funzione diversa rispetto agli oggetti che Aimsun chiama più strettamente percorsi (*Paths*).

Nell'organizzazione del modello di rete, Aimsun distingue due tipi di oggetti 'percorso':

- *Paths*
- *Subpaths* o *Statistical Streams*

diversi sia dal punto di vista topologico che funzionale.

Per quanto concerne l'aspetto topologico, definisce più strettamente *Path* (*Percorso*), ciascuno dei possibili tracciati che collegano una data coppia di centroidi O/D, come tale costituito, oltre che da tutte le sezioni intermedie (secondo una delle possibili configurazioni), anche dalle sezioni di ingresso ed uscita dalla rete, connesse rispettivamente ai centroidi di origine e destinazione; definisce, invece, *Subpath* o *Statistical Stream* una qualsivoglia successione di sezioni consecutive mutuamente

## Statistiche di Output in Aimsun

connesse (tramite *joints*, *junctions* o singole *turnings*), compresa fra due nodi non necessariamente coincidenti con centroidi di origine e destinazione.

Quanto invece alla funzione assoluta, mentre i *paths* sono utilizzati nel processo di *assegnazione della domanda di viaggio (Traffic Assignment)*, per l'appunto dall'apposito *modello di scelta del percorso (Route Choice Model)*; le *statistical streams*, come suggerisce il nome stesso, rispondono esclusivamente all'esigenza di produrre statistiche relative a determinati tratti della rete ritenuti di particolare interesse dal modellatore.

Nel seguito della trattazione, senza tema di ingenerare confusione, per brevità ci si riferirà ai *subpaths* o *statistical streams* con il termine *percorso*.

Le grandezze che discendono dalla elaborazione statistica delle misure relative ai soli veicoli assegnati ad un determinato percorso, ovvero aggregando i veicoli in base al percorso seguito, sono elencate di seguito:

- *Flusso Medio (Mean Flow)*. Numero medio orario di veicoli transitati lungo il percorso durante l'intero periodo di simulazione.
- *Velocità Media (Mean Speed)*. Media delle velocità di tutti i veicoli transitati lungo il percorso nell'intervallo di riferimento. Le velocità dei singoli veicoli impiegate nel calcolo sono, a loro volta, le rispettive velocità medie di viaggio.
- *Media Armonica delle Velocità (Harmonic Mean Speed)*. Media armonica delle velocità medie di tutti i veicoli che hanno viaggiato lungo il percorso nell'intervallo di riferimento.
- *Tempo Medio di Viaggio (Average Travel Time)*. Media dei tempi di viaggio di tutti i veicoli transitati lungo il percorso, ovvero: tempo medio impiegato dal generico veicolo per completare il percorso in esame.
- *Ritardo Medio (Delay Time)*. Media dei ritardi accumulati lungo il percorso da tutti i veicoli ivi transitati durante l'intervallo di riferimento. Per ritardo si intende la differenza tra il tempo di viaggio effettivo ed il *tempo di viaggio atteso (Expected Travel Time)*, a sua volta definito come il tempo che il singolo veicolo impiegherebbe a completare il percorso in condizioni di viaggio ideali (i.e. condizioni di flusso libero, *free flow conditions*).
- *Tempo medio di attesa in arresto (Stop Time)*. Valore medio dei tempi di attesa in arresto di tutti i veicoli transitati lungo il percorso nell'intervallo di riferimento.

## Statistiche di Output in Aimsun

- *Numero medio di arresti (Number of Stops)*. Numero medio di arresti di tutti i veicoli che hanno seguito il percorso in esame.

Alle grandezze fin qui elencate si aggiungono quelle ottenute dai relativi dati di origine (sempre aggregati in base al percorso), tramite semplici operazioni di natura deterministica:

- *Distanza Totale Percorsa (Total Travel)*. Distanza complessivamente percorsa da tutti i veicoli che hanno seguito il percorso in esame.
- *Tempo di Viaggio Complessivo (Total Travel Time)*. Somma dei tempi di viaggio lungo il dato percorso di tutti i veicoli ivi transitati durante l'intervallo di riferimento.
- *Carburante Consumato (Fuel Consumed)*. Quantità complessiva di carburante (espressa in litri), utilizzata per attraversare il percorso prescelto, dall'insieme di tutti i veicoli ivi transitati durante l'intervallo di riferimento. Valore fornito solo qualora sia stato preliminarmente attivato, al livello di Scenario, il modello '*Fuel Consumption*' ([Dynamic Scenario/Output/Details/Main/Environmental Models/Fuel Consumption](#)).
- *Emissione di Inquinanti (Pollution Emitted)*. Per ciascun agente inquinante, emissione totale (espressa in chilogrammi), di tutti i veicoli transitati lungo il percorso. Valore calcolato solo qualora sia stato preliminarmente attivato, al livello di Scenario, il modello '*Pollution Emission*' ([Dynamic Scenario/Output/Details/Main/Environmental Models/Pollution Emission](#)).

Per coerenza nel resto della trattazione si manterrà la notazione adottata nell'ambiente di simulazione di Aimsun.

### A.3.2 Misure relative ai singoli veicoli

I dati raccolti dal microsimulatore per ogni veicolo lungo ciascun percorso, sono:

*TEN<sub>i</sub>* - *Entrance Time* - Istante di ingresso del veicolo *i*-esimo nel relativo percorso (sec).

*TEX<sub>i</sub>* - *Exit Time* - Istante di uscita del veicolo *i*-esimo dal relativo percorso (sec).

*Di* - *Total Distance Travelled* - Distanza totale percorsa dal veicolo *i*-esimo lungo il tragitto, si tratta dunque di una misura della lunghezza del percorso (m).

## Statistiche di Output in Aimsun

*TDT<sub>i</sub>* - *Total Delay Time* - Ritardo totale accumulato dal veicolo *i*-esimo lungo il percorso, somma dei ritardi totalizzati in tutte le sezioni che compongono il percorso (sec).

*TST<sub>i</sub>* - *Total Stop Time* - Tempo totale trascorso in fase di arresto dal veicolo *i*-esimo lungo il percorso, somma dei tempi di arresto totalizzati nelle sezioni che compongono il percorso (sec).

*TNS<sub>i</sub>* - *Total Number of Stops* - Numero totale di arresti effettuati dal veicolo *i*-esimo lungo tutte le successive sezioni del relativo percorso.

*TFC<sub>i</sub>* - *Total Fuel Consumed* - Carburante complessivamente consumato dal veicolo *i*-esimo lungo il percorso, somma dei consumi registrati in tutte le sezione che lo compongono (litri).

*TPE<sub>i,j</sub>* - *Total j-th Pollutant Emission* - Quantità del *j*-esimo inquinante complessivamente immessa in atmosfera dal veicolo *i*-esimo lungo il percorso, somma delle relative emissioni rilevate in tutte le sezioni appartenenti al percorso (Kg).

A partire da questi, il modulo software deputato provvede (nell'istante in cui il singolo veicolo completa il percorso), al calcolo delle seguenti grandezze, riferite ancora al singolo veicolo:

*TT<sub>i</sub>* - *Vehicle Average Travel Time* - Tempo medio di viaggio del veicolo *i*-esimo (sec):

$$TT_i = TEX_i - TEN_i$$

*DT<sub>i</sub>* - *Vehicle Average Delay Time* - Ritardo medio accumulato dal veicolo *i*-esimo (sec):

$$DT_i = TDT_i$$

*S<sub>i</sub>* - *Vehicle Average Speed* - Velocità media di crociera del veicolo *i*-esimo lungo relativo percorso (m/sec):

$$S_i = \frac{D_i}{TEX_i - TEN_i}$$

Statistiche di Output in Aimsun

*HS<sub>i</sub>* - *Harmonic Mean Speed Vehicle Term* - Contributo del singolo veicolo *i*-esimo alla velocità armonica media, espresso dall'inverso della sua velocità media (sec/m):

$$HS_i = \frac{1}{S_i} = \frac{TEX_i - TEN_i}{D_i}$$

*ST<sub>i</sub>* - *Vehicle Average Stop Time* - Tempo medio trascorso in fase di arresto dal veicolo *i*-esimo (sec):

$$ST_i = TST_i$$

*NS<sub>i</sub>* - *Vehicle Average Number of Stops* - Numero medio di arresti del veicolo *i*-esimo:

$$NS_i = TNS_i$$

I dati fin qui elencati relativi ai singoli veicoli, siano essi desunti da misure dirette sul modello (i.e. di origine), o frutto di una preliminare elaborazione matematica, sono denominati nella terminologia adottata in ambiente Aimsun, *Vehicle Variables*.

### A.3.3 Calcolo delle statistiche di tragitto

Servendosi delle misure raccolte in fase di simulazione per i singoli veicoli (*Vehicle Variables*), lungo ciascuna *statistical stream*, il modulo software dedicato procede alla elaborazione statistica delle stesse su ambedue gli orizzonti temporali previsti:

- singolo intervallo di rilevamento dati (*Statistical Interval*);
- intero periodo di simulazione (*Simulation Period*);

rispettivamente definiti nell'editor del *Dynamic Scenario* (*Dynamic Scenario/General/Statistics/Interval*), ed in quello della *Traffic Demand* assegnata allo scenario (*Traffic Demand /Main/Set Time*).

## Statistiche di Output in Aimsun

Denotati dunque con:

$I$  - *Statistics Interval* - Intervallo di rilevamento dati e produzione delle statistiche (sec);

$N_{str}$  - Numero di veicoli transitati lungo il percorso  $str$  durante l'intervallo di tempo  $I$ ;

le grandezze che descrivono, in termini statistici, lo stato del sistema lungo i *subpaths* (*Subpath Statistical Output*), sono elencate di seguito:

$TT_{str}$  - *Stream Average Travel Time* - Media dei tempi impiegati da tutti i veicoli per attraversare il subpath  $str$  durante l'intervallo  $I$  (veh/h):

$$TT_{str} = \frac{\sum_{i=1}^{N_{str}} TT_i}{N_{str}}$$

$S_{str}$  - *Stream Average Speed* - Media delle velocità medie lungo il subpath  $str$  dei veicoli che lo hanno attraversato durante l'intervallo di tempo  $I$  (Km/h):

$$S_{str} = \frac{\sum_{i=1}^{N_{str}} S_i}{N_{str}} \cdot 3.6$$

$HS_{str}$  - *Stream Harmonic Mean Speed* - Media armonica delle velocità medie lungo il subpath  $str$  dei veicoli che lo hanno attraversato nell'intervallo di tempo  $I$  (Km/h):

$$HS_{str} = \frac{N_{str}}{\sum_{i=1}^{N_{str}} HS_i} \cdot 3.6$$

$DT_{str}$  - *Stream Average Delay Time* - Media dei ritardi accumulati da tutti i veicoli transitati lungo il subpath  $str$  nell'intervallo di tempo  $I$  (sec):

## Statistiche di Output in Aimsun

$$DT_{str} = \frac{\sum_{i=1}^{N_{str}} DT_i}{N_{str}}$$

*ST<sub>str</sub>* - *Stream Average Stop Time* - Tempo mediamente trascorso in arresto all'interno del subpath *str* da tutti i veicoli ivi transitati nell'intervallo di tempo *I* (sec):

$$ST_{str} = \frac{\sum_{i=1}^{N_{str}} ST_i}{N_{str}}$$

*NS<sub>str</sub>* - *Stream Average Number of Stops* - Numero medio di arresti all'interno del subpath *str* di tutti i veicoli ivi transitati nell'intervallo di tempo *I* (sec):

$$NS_{str} = \frac{\sum_{i=1}^{N_{str}} NS_i}{N_{str}}$$

Come già detto, accanto a queste vengono altresì prodotte alcune grandezze di natura deterministica, di seguito elencate:

*TotTrav<sub>str</sub>* - *Stream Total Distance Travelled* - Somma delle lunghezze delle traiettorie seguite, all'interno del subpath *str*, dai veicoli che lo hanno attraversato nell'intervallo di tempo *I* (Km):

$$TotTrav_{str} = \frac{1}{1000} \sum_{i=1}^{N_{str}} D_i$$

*TotTT<sub>str</sub>* - *Stream Total Travel Time* - Somma estesa a tutti i veicoli transitati lungo il subpath *str* durante l'intervallo *I*, dei tempi da essi impiegati per attraversarlo (sec):

$$TotTT_{str} = \sum_{i=1}^{N_{str}} TT_i$$

## Statistiche di Output in Aimsun

*FuelCon<sub>str</sub>* - *Stream Total Fuel Consumption* - Somma delle quantità di carburante impiegate per attraversare il subpath *str* da ciascuno dei veicoli ivi transitati nell'intervallo di tempo *I* (l):

$$FuelCon_{str} = \sum_{i=1}^{N_{str}} TFC_i$$

*PollEm<sub>str,j</sub>* - *Stream Total j-th Pollutant Emission* - Quantità del *j*-esimo inquinante complessivamente immessa in atmosfera dall'insieme dei veicoli che hanno attraversato il subpath *str* durante l'intervallo di tempo *I* (Kg):

$$PollEm_{str,j} = \sum_{p=1}^{NTurns_{str}} PollEm_{tur(p),j} + \sum_{q=1}^{NSects_{str}} PollEm_{sec(q),j}$$

ove a loro volta :

$$PollEm_{tur(p),j} = \sum_{i=1}^{N_{tur(p)}} TPE_{i,j} ; \quad PollEm_{sec(q),j} = \sum_{i=1}^{N_{sec(q)}} TPE_{i,j}$$

Avendo denotato rispettivamente:

$NTurns_{str}$  il numero complessivo di tratti in curva lungo il subpath *str*;

$NSects_{str}$  il numero complessivo di sezioni appartenenti al subpath *str*;

$N_{tur(p)}$  il numero totale di veicoli che hanno compiuto la *p*-esima manovra in curva nell'intervallo di tempo *I*;

$N_{sec(q)}$  il numero totale di veicoli transitati lungo la sezione *q*-esima nell'intervallo di tempo *I*.



## Statistiche di Output in Aimsun